

ISBN : 979 - 8958 - 65 - 9



# Statistik Pertanian

## Agricultural Statistics

# 2023

*Pertanian Gemilang Bangsa Cemerlang*



**Kementerian Pertanian - Republik Indonesia**  
**Ministry of Agriculture - Republic of Indonesia**





# ***STATISTIK PERTANIAN***

*(AGRICULTURAL STATISTICS)*

**2023**





**STATISTIK PERTANIAN**  
*AGRICULTURAL STATISTICS 2023*

**ISBN : 979-8958-65-9**

**Ukuran Buku / Book Size : 19 CM x 27 CM**

**Jumlah halaman / Number of pages : XXXVI + 370 halaman / pages**

**Naskah / Manuscript :**

**Pusat Data dan Sistem Informasi Pertanian/**

*Center for Agricultural Data and Information System*

**Kementerian Pertanian Republik Indonesia / Ministry of Agriculture Republic  
of Indonesia**

**Penasehat / Advisor : Roby Darmawan, M.Eng.**

**Penyunting / Senior Editor :**

Dr. Ir. Anna Astrid Susanti, M.Si

Mohammad Ade Supriyatna, SP, MM

**Staf Penyunting / Editorial Staffs :**

Dra. P. Hanny Mulianny, MM

Dra. Retno Suryani

Ir. Dyah Riniarsi T., M.Si

Ir. Takariyana Heni A, MM

Tarmat, SP

Victor Saulus Bonavia, SP

Bramantyo Indra K, SP

Siti Nur Sholihah, SSI

Naufal Ibnu Amzani, SSI

**Gambar / Figures:**

Suyati, S.Kom

**Diterbitkan oleh / Published by :**

**Pusat Data dan Sistem Informasi Pertanian**

**Kementerian Pertanian Republik Indonesia**

*Center for Agricultural Data and Information System*

*Ministry of Agriculture*

*Republic of Indonesia*

**Boleh dikutip dengan menyebut sumbernya**

*May be cited with reference to the source*



## **Sambutan Sekretaris Jenderal Kementerian Pertanian**

Sektor pertanian menjadi sektor penting dalam mendukung pembangunan ekonomi nasional, dengan strategi utama yaitu : (1) Meningkatkan kesejahteraan petani, (2) Mewujudkan ketahanan pangan, dan (3) Meningkatkan daya saing komoditas pertanian. Adapun tujuan dari rencana strategis tersebut adalah (1) Meningkatnya kesejahteraan ekonomi petani, ketahanan pangan dan daya saing pertanian, (2) Mengembangkan inovasi IPTEK pertanian, (3) Berkembangnya sarana prasarana pertanian yang bernilai ekonomi, (4) Mengembangkan sistem perkarantina pertanian, (5) Mengembangkan kapasitas SDM dan pemberdayaan petani, dan (6) Terwujudnya reformasi birokrasi Kementerian Pertanian.

Pembangunan pertanian pada tahun 2020-2021 mengalami kendala akibat adanya pandemi Covid-19, namun sektor ini menjadi sektor yang paling kuat bertahan dibanding sektor lainnya. Dampak dari pandemi Covid-19 ini mempengaruhi kebijakan dan program Kementerian Pertanian, dimana Kementerian Pertanian berupaya mengakselerasi beberapa program, seperti: (1) Meningkatkan produktivitas pangan pokok, (2) Memperlancar distribusi pangan, (3) Mempermudah akses transportasi, (4) Menjaga stabilitas harga, (5) Mengembangkan buffer stock dan intervensi pasar (operasi pasar, dll). Adapun program peningkatan ketersediaan pangan di era normal baru meliputi (1) Peningkatan kapasitas produksi, (2) Diversifikasi pangan lokal, (3) Penguatan cadangan dan sistem logistik pangan, dan (4) Pengembangan pertanian modern. Target dari seluruh kebijakan dan program Kementerian Pertanian pada akhirnya adalah peningkatan kesejahteraan petani.

Guna mendukung kebijakan dan program tersebut, diperlukan data dan informasi pertanian yang akurat dan terkini. Pusat Data dan Sistem Informasi Pertanian bekerjasama dengan produsen data lingkup Kementerian Pertanian maupun produsen data di luar Kementerian Pertanian telah melaksanakan pengumpulan, pengolahan dan penyajian data dan informasi pertanian yang hasilnya dikemas dalam bentuk bahan cetak berupa buku Statistik Pertanian 2023. Saya menyampaikan penghargaan yang setinggi-tingginya atas kerjasama yang baik dalam upaya penerbitan buku ini. Buku Statistik Pertanian 2023 ini diharapkan dapat dimanfaatkan sebagai bahan referensi dalam menyusun dan memformulasikan program pembangunan pertanian. Bagi masyarakat luas, buku ini dapat dimanfaatkan untuk memantau perkembangan pembangunan pertanian di tingkat pusat maupun daerah.

Diharapkan masukan dan saran agar buku Statistik Pertanian ini dapat ditingkatkan kualitasnya untuk masa yang akan datang.

Jakarta, November 2023  
Plt. Sekretaris Jenderal,

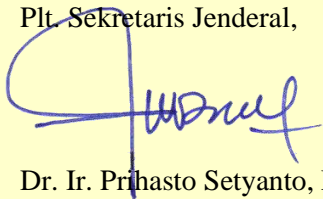

Dr. Ir. Prihasto Setyanto, M.Sc.



## **FOREWORD**

### *The Secretary General of the Ministry of Agriculture*

*The agricultural sector is an important sector in supporting national economic development, with the main strategies: (1) Improving the welfare of farmers, (2) Realizing food security, and (3) Increasing the competitiveness of agricultural commodities. The objectives of the strategic plan are (1) Increased farmers' economic welfare, food security and agricultural competitiveness, (2) Developing agricultural science and technology innovation, (3) Developing agricultural infrastructure with economic value, (4) Developing agricultural quarantine systems, (5) Developing human resource capacity and empowering farmers, (6) Realizing the bureaucratic reform of the Ministry of Agriculture.*

*Agricultural development in the 2020-2021 is still experiencing obstacles due to the Covid-19 pandemic, however this sector is the most resilient sector compared to others. The impact of Covid-19 pandemic has affected the policies and programs of the Ministry of Agriculture. The Ministry seeks to accelerate several programs, such as: (1) Increasing the productivity of staple foods, (2) Streamlining food distribution, (3) Facilitating transportation access, (4) Maintaining price stability, (5) Developing buffer stock and market interventions (market operations, etc.). The program to increase food availability in the new normal era include (1) Increasing production capacity, (2) Diversifying local food, (3) Strengthening food reserves and logistics systems, and (4) Developing modern agriculture. The target of all policies and programs of the Ministry of Agriculture in the end is to improve the farmers welfare.*

*In this regard, it is necessary to provide accurate and recent agricultural data and information. The Center for Agricultural Data and Information Systems in collaboration with data producers within as well as outside the Ministry of Agriculture have carried out the collection, processing and presentation of agricultural data and information, concluded well in printed materials in the form of Agricultural Statistics book 2023. I express my highest appreciation for the good cooperation in the efforts to publish this book. It is expected to be used as a reference in developing and formulating agricultural development programs. For the wider community, it can be utilized to monitor the progress of agricultural development at the central and regional levels.*

*We welcome any improving inputs and suggestions for the improvement of this Agricultural Statistics book to maintain the quality of information presented.*

*Jakarta, November 2023  
Secretary General (\_ad interim\_)*

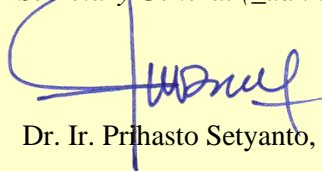

*Dr. Ir. Prihasto Setyanto, M.Sc*





## KATA PENGANTAR

Dukungan data yang akurat dan tepat waktu sangat diperlukan dalam mengambil kebijakan dan menyusun program yang tepat pada setiap tahap perencanaan pembangunan pertanian dalam berbagai periode. Sebagai kelanjutan dari publikasi tahun-tahun sebelumnya, pada tahun 2023 ini Pusat Data dan Sistem Informasi Pertanian (Pusdatin) Kementerian Pertanian menerbitkan Buku Statistik Pertanian 2023.

Buku Statistik Pertanian 2023 menyajikan data series untuk 5 (lima) tahun terakhir yang terbagi dalam 4 (empat) bab mulai dari data sub sistem agribisnis hulu sampai dengan data sub sistem agribisnis hilir. Data dan informasi sub sistem agribisnis hulu meliputi data sumber daya alam, sumber daya modal dan sarana produksi. Adapun data sub sistem usaha tani meliputi data produksi dan populasi. Data sub sistem agribisnis hilir meliputi data produk domestik bruto, nilai tukar petani, perdagangan komoditas pertanian, harga dan konsumsi pertanian. Data sub sistem jasa penunjang meliputi sumber daya manusia, hasil teknologi pertanian dan kelembagaan pertanian.

Buku ini tersusun berkat dukungan dan kerjasama yang baik dari berbagai pihak, yaitu Direktorat Jenderal dan Badan lingkup Kementerian Pertanian, Badan Pusat Statistik, Badan Koordinasi Penanaman Modal, Badan Meteorologi, Klimatologi dan Geofisika serta pihak lainnya yang terkait. Pada kesempatan ini kami mengucapkan terima kasih atas dukungan dan kerjasamanya. Semoga apa yang tersaji dalam buku ini bermanfaat untuk memenuhi kebutuhan para pengguna data dan dapat dijadikan acuan dalam pengambilan kebijakan.

Kami akan sangat menghargai sumbang saran dan kritik yang sifatnya membangun, sebagai bahan masukan untuk penyempurnaan penerbitan tahun berikutnya.

Jakarta, November 2023  
Kepala Pusat Data dan Sistem  
Informasi Pertanian,

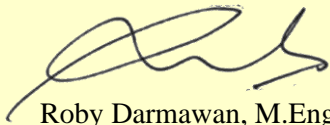

Roby Darmawan, M.Eng



## **PREFACE**

*Accurate and timely data support is needed in making policies and developing appropriate programs at each stage of agricultural development planning in various periods. As a continuation of previous years' publications, the Agriculture Data and Information System Center (Pusdatin) of the Ministry of Agriculture published the 2023 Agricultural Statistics Book.*

*The 2023 Agricultural Statistics Book presents series of data for the last 5 (five) years, divided into 4 (four) chapters starting from the data of the upstream agribusiness sub-system up to the data of the downstream agribusiness sub-system. Data and information on the upstream agribusiness sub-system includes data on natural resources, capital resources and production facilities. The data for farming sub-system covers production and population data. The downstream agribusiness sub-system includes data on gross domestic product, farmer exchange rates, trade in agricultural commodities, agricultural prices and consumptions. The additional system sub system data includes human resources, agricultural technology results and agricultural institutions.*

*This book is compiled with the support and good cooperation from various parties, namely the Directorate General and the board scopes of the Ministry of Agriculture, the Central Statistics Agency, the Investment Coordinating Board, the Meteorology, Climatology and Geophysics Agency and other related parties. We would like to thank for your support and cooperation. We highly expect what is presented in this book is useful to meet the needs of data users and can be used as a reference in policy-making.*

*We would really appreciate contributions and constructive criticism, as input for refining the publication of the following year.*

*Jakarta, November 2023  
Director of Center for Agricultural Data  
and Information System*



*Roby Darmawan, M.Eng*



## PENJELASAN UMUM / EXPLANATORY NOTES

Tanda-tanda, satuan-satuan dan lainnya yang digunakan dalam publikasi ini adalah sebagai berikut/ *Symbols measurements unit and other acronyms which are used in this publication, are as follows:*

### I. TANDA-TANDA/SYMBOLS

Data tidak tersedia / <i>Data not available</i>	:	-
Data dapat diabaikan / <i>Data negligible</i>	:	0
Tanda desimal / <i>Decimal point</i>	:	,
Angka Sementara / <i>Preliminary Figure</i>	:	*)
Angka Sangat Sementara / <i>Very Preliminary Figure</i>	:	**)
Angka Sangat Sangat Sementara / <i>Extremely Preliminary Figure</i>	:	***)
Angka Estimasi / <i>Estimated Figure</i>	:	e)

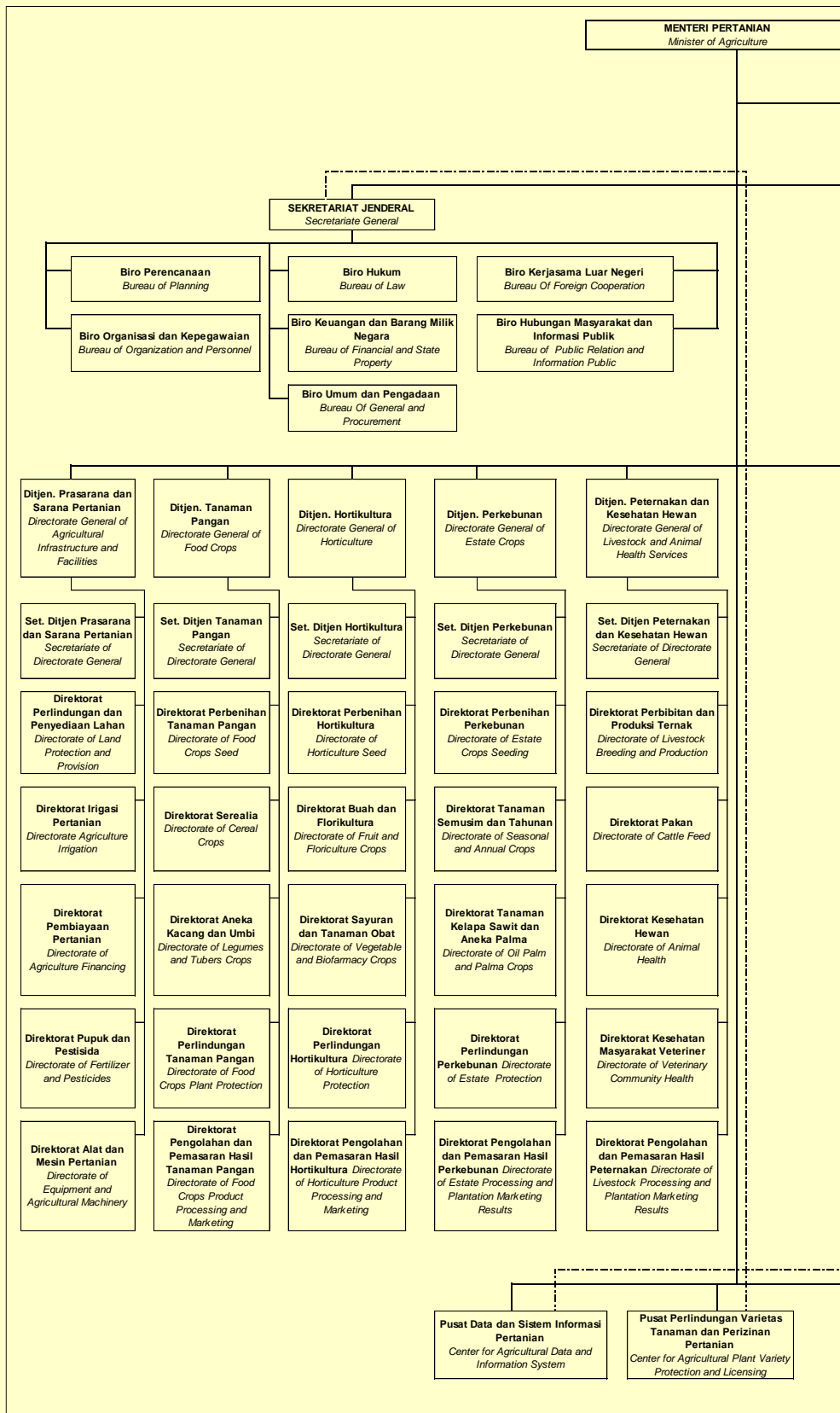

Sumber :  
 Peraturan Menteri Pertanian Republik Indonesia No.19 Tahun 2022  
 Tentang Organisasi dan Tata Kerja Kementerian Pertanian  
 Regulation of the Ministry of Agriculture of Republic of Indonesia Number 19, 2022  
 on the Organization and Administration of the Ministry of Agriculture



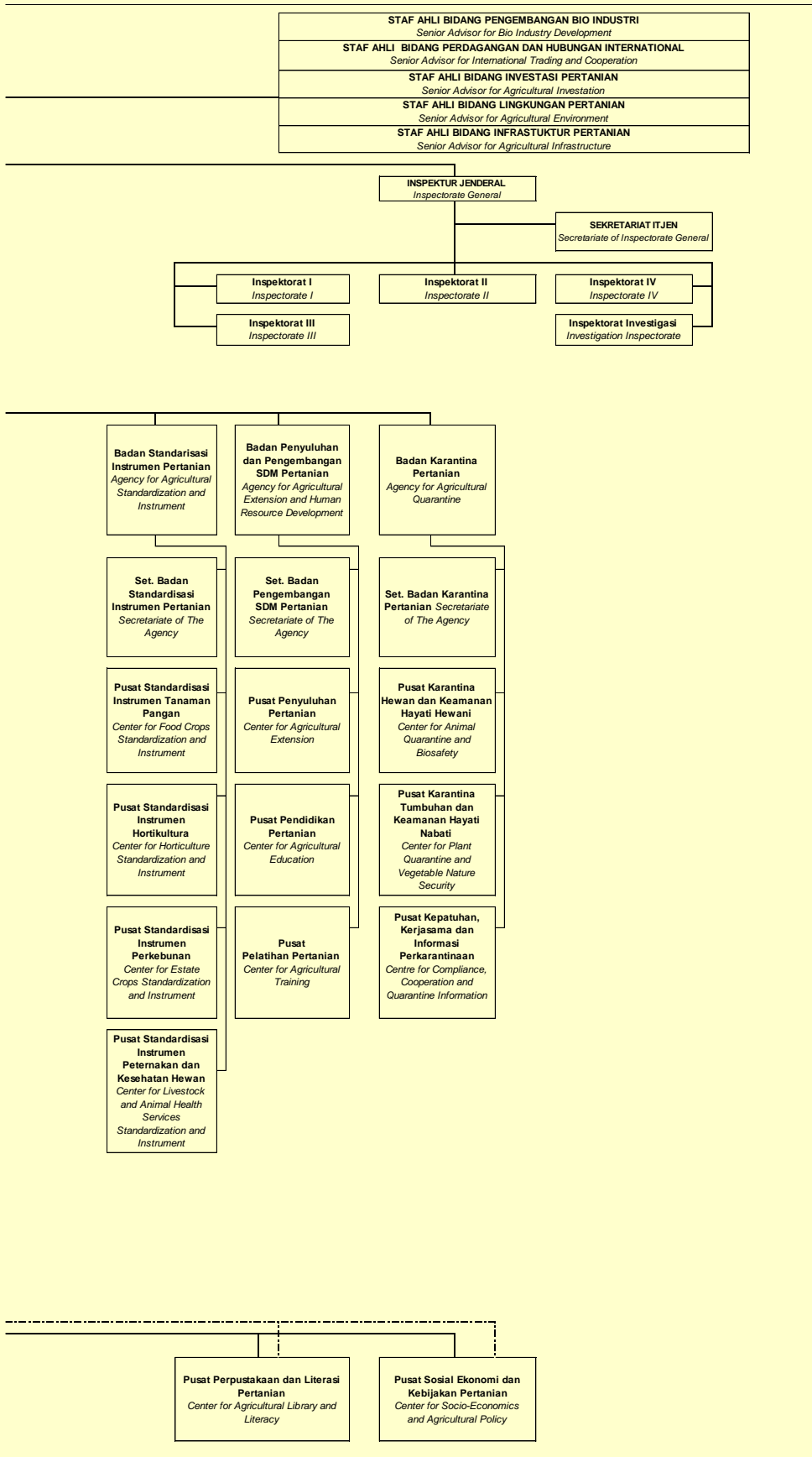

**DAFTAR ISI**  
**TABLE OF CONTENT**

Sambutan Sekretaris Jenderal Kementerian Pertanian <i>Foreword the Secretary General of the Ministry of Agriculture</i> .....	v
Kata Pengantar <i>Preface</i> .....	vii
Penjelasan Umum <i>Explanatory Notes</i> .....	ix
Struktur Organisasi Kementerian Pertanian <i>Organizational Structure of the Ministry of Agriculture</i> .....	x
Daftar Isi <i>Table of Content</i> .....	xii
Daftar Tabel <i>List of Table</i> .....	xiv
<b>1. AGRIBISNIS HULU</b>	
<b><i>UP STREAM AGRIBUSINESS</i></b>	
1.1. Sumberdaya Alam <i>Natural Resources</i> .....	5
1.2. Sumberdaya Modal <i>Capital Resources</i> .....	48
1.3. Sarana Produksi <i>Production Infrastructure</i> .....	50
<b>2. USAHA TANI</b>	
<b><i>ON – FARM AGRIBUSINESS</i></b>	
2.1. Padi dan Palawija / <i>Paddy and Secondary Crops</i> .....	101
2.2. Hortikultura / <i>Horticulture</i> .....	124
2.3. Perkebunan / <i>Estate Crops</i> .....	210
2.4. Peternakan / <i>Livestocks</i> .....	259

### 3. AGRIBISNIS HILIR

#### ***DOWN STREAM AGRIBUSINESS***

3.1. Produk Domestik Bruto dan Perdagangan Komoditas Pertanian/ <i>Gross Domestic Product and Agricultural Commodities Trades</i> .....	297
3.2. Nilai Tukar Petani / <i>Farmer's Term of Trade</i> .....	299
3.3. Ekspor-Impor / <i>Export-Import</i> .....	300
3.4. Harga / <i>Price</i> .....	317
3.5. Konsumsi / <i>Consumption</i> .....	328

### 4. JASA DAN PENUNJANG

#### ***SERVICES AND SUPPORT***

4.1. Sumberdaya Manusia / <i>Human Resources</i> .....	337
4.2. Sumberdaya Teknologi / <i>Technology Resources</i> .....	352
4.3. Kelembagaan Pertanian / <i>Agricultural Institution</i> .....	358

**DAFTAR TABEL**  
**LIST OF TABLE**

**Halaman**  
**Page**

**1. AGRIBISNIS HULU / UP STREAM AGRIBUSINESS**

**1.1. Sumberdaya Alam / Natural Resources**

Tabel 1.1.1. <i>Table</i>	Luas Lahan Pertanian di Indonesia, <i>Land Area by Utilization in Indonesia, 2015 – 2019</i> .....	5
Tabel 1.1.2. <i>Table</i>	Luas Lahan Sawah Menurut Provinsi <i>Area of Wetland by Province, 2015 – 2019</i> .....	6
Tabel 1.1.3. <i>Table</i>	Luas Lahan Sawah Irigasi Menurut Provinsi <i>Area of Irrigated Wetland by Province, 2015 – 2019</i> .....	7
Tabel 1.1.4. <i>Table</i>	Luas Lahan Sawah Non Irigasi Menurut Provinsi <i>Area of Non Irrigated Wetland by Province, 2015 – 2019</i> .....	8
Tabel 1.1.5. <i>Table</i>	Luas Lahan Tegal/Kebun Menurut Provinsi <i>Area of Dry Field/Garden by Province, 2015 – 2019</i> .....	9
Tabel 1.1.6. <i>Table</i>	Luas Lahan Ladang/Huma Menurut Provinsi <i>Area of Shifting Cultivation Land by Province, 2015 – 2019</i> .....	10
Tabel 1.1.7. <i>Table</i>	Luas Lahan yang Sementara Tidak Diusahakan Menurut Provinsi <i>Area of Temporarily Unused Land by Province, 2015 – 2019</i> .....	11
Tabel 1.1.8. <i>Table</i>	Suhu Rata-Rata Bulanan di Stasiun Pengamatan BMKG <i>Monthly Average Temperature in BMKG Observation Station, 2022</i> <i>- 2023</i> .....	12
Tabel 1.1.9. <i>Table</i>	Kelembaban Rata-Rata Bulanan di Stasiun Pengamatan BMKG <i>Monthly Average Humidity in BMKG Observation Station,</i> <i>2022-2023</i> .....	24
Tabel 1.1.10. <i>Table</i>	Jumlah Curah Hujan Bulanan di Stasiun Pengamatan BMKG <i>Monthly Rainfall in BMKG Observation Station, 2022-2023</i> .....	36



## 1.2. Sumberdaya Modal / *Capital Resources*

Tabel 1.2.1. <i>Table</i>	Perkembangan Nilai Realisasi Investasi PMDN Menurut Sektor <i>Value of Domestic Direct Investment Realization by Sector, 2018-2022</i> .....	48
Tabel 1.2.2. <i>Table</i>	Perkembangan Nilai Realisasi Investasi PMA Menurut Sektor <i>Value of Foreign Direct Investment Realization by Sector, 2018-2022</i> .....	49

## 1.3. Sarana Produksi / *Production Infrastructure*

Tabel 1.3.1. <i>Table</i>	Produksi Benih Padi Pokok (BP) <i>Stock Paddy Seed Production (Stock Seed), 2019-2023</i> .....	50
Tabel 1.3.2. <i>Table</i>	Produksi Benih Padi Inbrida Kelas Benih Sebar (BR) <i>Inbreed Paddy Seed Production (Extension Seed), 2019-2023</i> .....	51
Tabel 1.3.3. <i>Table</i>	Produksi Benih Padi Hibrida <i>Hybrid Paddy Seed Production, 2019-2023</i> .....	52
Tabel 1.3.4. <i>Table</i>	Produksi Benih Jagung Komposit Kelas Benih Sebar (BR) <i>Open Pollinated Maize Seed Production (Extension Seed), 2019-2023</i> .....	53
Tabel 1.3.5. <i>Table</i>	Produksi Benih Jagung Hibrida <i>Hybrid Maize Seed Production, 2019-2023</i> .....	54
Tabel 1.3.6. <i>Table</i>	Produksi Benih Kacang Tanah Kelas Benih Sebar (BR) <i>Groundnut Seed Production (Extension Seed), 2019-2023</i> .....	55
Tabel 1.3.7. <i>Table</i>	Produksi Benih Kacang Hijau Kelas Benih Sebar (BR) <i>Mungbean Seed Production (Extension Seed), 2019-2023</i> .....	56
Tabel 1.3.8. <i>Table</i>	Produksi Benih Kedelai Kelas Benih Sebar (BR) <i>Soybean Seed Production (Extension Seed), 2019-2023</i> .....	57
Tabel 1.3.9. <i>Table</i>	Produksi Benih Tanaman Sayuran Bermutu <i>Quality Seeds Production of Vegetable Crop, 2022</i> .....	58
Tabel 1.3.10. <i>Table</i>	Produksi Benih Tanaman Sayuran Bermutu <i>Quality Seeds Production of Vegetable Crop, 2023</i> .....	60
Tabel 1.3.11. <i>Table</i>	Produksi Benih Tanaman Buah Bermutu di Balai Benih Hortikultura dan Penangkar <i>Quality Fruit Seeds Production in Institute of Horticultural Seed and Seed Grower, 2022</i> .....	62

Tabel 1.3.12.	Produksi Benih Tanaman Buah Bermutu di Balai Benih Hortikultura dan Penangkar	
<i>Table</i>	<i>Quality Fruit Seeds Production in Institute of Horticultural Seed and Seed Grower, 2023.....</i>	<i>64</i>
Tabel 1.3.13.	Produksi Benih Tanaman Rimpang dan Hias	
<i>Table</i>	<i>Quality Seeds Production of Medicinal and Ornamental Plant, 2022....</i>	<i>66</i>
Tabel 1.3.14.	Produksi Benih Tanaman Rimpang dan Hias	
<i>Table</i>	<i>Quality Seeds Production of Medicinal and Ornamental Plant, 2023....</i>	<i>67</i>
Tabel 1.3.15.	Kebutuhan Benih Kapas	
<i>Table</i>	<i>Necessity of Cotton Seeds, 2018-2022 .....</i>	<i>68</i>
Tabel 1.3.16.	Kebutuhan dan Potensi Ketersediaan Benih Kakao	
<i>Table</i>	<i>Necessity and Potential Availability of Cocoa Seeds, 2022 .....</i>	<i>69</i>
Tabel 1.3.17.	Kebutuhan dan Potensi Ketersediaan Benih Kopi	
<i>Table</i>	<i>Necessity and Potential Availability of Coffee Seeds, 2022 .....</i>	<i>70</i>
Tabel 1.3.18.	Potensi Ketersediaan Benih Kelapa Sawit	
<i>Table</i>	<i>Potential Availability of Oil Palm Seeds, 2018-2022 .....</i>	<i>71</i>
Tabel 1.3.19.	Potensi Ketersediaan Benih Karet	
<i>Table</i>	<i>Potential Availability of Rubber Seeds, 2018- 2022 .....</i>	<i>72</i>
Tabel 1.3.20.	Produksi Pembibitan Ayam Ras DOC FS Layer	
<i>Table</i>	<i>Production of DOC Final Stock Layer, 2019-2023.....</i>	<i>73</i>
Tabel 1.3.21.	Produksi Pembibitan Ayam Ras DOC FS Broiler	
<i>Table</i>	<i>Production of DOC Final Stock Broiler, 2019-2023.....</i>	<i>74</i>
Tabel 1.3.22.	Produksi dan Distribusi Semen Beku	
<i>Table</i>	<i>Production and Distribution of Freeze Cement, 2019-2023.....</i>	<i>75</i>
Tabel 1.3.23.	Populasi Indukan dan Embrio Sapi di Balai Embrio Ternak (BET) Cipelang	
<i>Table</i>	<i>Beef and Dairy Cattle Parental Population and Embryos in Cipelang Livestock Embryos Institution, 2019-2023.....</i>	<i>75</i>
Tabel 1.3.24.	Alokasi dan Realisasi Penyaluran Pupuk Urea Bersubsidi Sektor Pertanian	
<i>Table</i>	<i>Allocation and Distribution of Subsidize Urea Fertilizer in Agricultural Sector, 2020-2023.....</i>	<i>76</i>
Tabel 1.3.25.	Alokasi dan Realisasi Penyaluran Pupuk SP-36 Bersubsidi Sektor Pertanian	
<i>Table</i>	<i>Allocation and Distribution of Subsidize SP-36 Fertilizer in Agricultural Sector, 2019-2022.....</i>	<i>78</i>

Tabel 1.3.26.	Alokasi dan Realisasi Penyaluran Pupuk ZA Bersubsidi Sektor Pertanian	
<i>Table</i>	<i>Allocation and Distribution of Subsidize ZA Fertilizer in Agricultural Sector, 2019-2022</i> .....	80
Tabel 1.3.27.	Alokasi dan Realisasi Penyaluran Pupuk NPK Bersubsidi Sektor Pertanian	
<i>Table</i>	<i>Allocation and Distribution of Subsidize NPK Fertilizer in Agricultural Sector, 2020-2023</i> .....	82
Tabel 1.3.28.	Alokasi dan Realisasi Penyaluran Pupuk Organik Bersubsidi Sektor Pertanian	
<i>Table</i>	<i>Allocation and Distribution of Subsidize Organic Fertilizer in Agricultural Sector, 2019-2022</i> .....	84
Tabel 1.3.29.	Alokasi dan Realisasi Penyaluran NPK Fomula Khusus Bersubsidi Sektor Pertanian	
<i>Table</i>	<i>Allocation and Distribution of Subsidize Special Formula NPK Fertilizer in Agricultural Sector, 2020-2023</i> .....	86

## **USAHA TANI / ON – FARM AGRIBUSINESS**

### **Produksi, Luas Panen dan Produktivitas / Agricultural Production, Harvested Area and Yield**

#### **2.1 Padi dan Palawija / Paddy and Secondary Crops**

Tabel 2.1.1.	Produksi, Luas Panen dan Produktivitas Padi <sup>1)</sup> dan Palawija di Indonesia	
<i>Table</i>	<i>Production, Harvested Area and Yield of Paddy<sup>1)</sup> and Secondary Crops in Indonesia, 2018 - 2022</i> .....	101
Tabel 2.1.2.	Produksi Padi Menurut Provinsi	
<i>Table</i>	<i>Paddy Production by Province, 2018-2022</i> .....	102
Tabel 2.1.3.	Produksi Beras Menurut Provinsi	
<i>Table</i>	<i>Paddy Production by Province, 2018-2022</i> .....	103
Tabel 2.1.4.	Produksi Jagung Menurut Provinsi	
<i>Table</i>	<i>Maize Production by Province, 2018-2019</i> .....	104
Tabel 2.1.5.	Produksi Kedelai Menurut Provinsi	
<i>Table</i>	<i>Soybean Production by Province, 2018-2022</i> .....	105
Tabel 2.1.6.	Produksi Kacang Tanah Menurut Provinsi,	
<i>Table</i>	<i>Peanut Production by Province, 2018-2022</i> .....	106
Tabel 2.1.7.	Produksi Kacang Hijau Menurut Provinsi	
<i>Table</i>	<i>Mungbean Production by Province, 2018-2022</i> .....	107

Tabel 2.1.8. Table	Produksi Ubi Kayu Menurut Provinsi <i>Cassava Production by Province, 2018-2022</i> .....	108
Tabel 2.1.9. Table	Produksi Ubi Jalar Menurut Provinsi <i>Sweet Potato Production by Province, 2018-2022</i> .....	109
Tabel 2.1.10. Table	Luas Panen Padi Menurut Provinsi <i>Harvested Area of Paddy by Province 2018-2022</i> .....	110
Tabel 2.1.11. Table	Luas Panen Jagung Menurut Provinsi <i>Harvested Area of Maize by Province, 2018-2019</i> .....	111
Tabel 2.1.12. Table	Luas Panen Kedelai Menurut Provinsi <i>Harvested Area of Soybean by Province, 2018-2022</i> .....	112
Tabel 2.1.13. Table	Luas Panen Kacang Tanah Menurut Provinsi <i>Harvested Area of Peanut by Province, 2018-2022</i> .....	113
Tabel 2.1.14. Table	Luas Panen Kacang Hijau Menurut Provinsi <i>Harvested Area of Mungbean by Province, 2018-2022</i> .....	114
Tabel 2.1.15. Table	Luas Panen Ubi Kayu Menurut Provinsi <i>Harvested Area of Cassava by Province, 2018-2022</i> .....	115
Tabel 2.1.16. Table	Luas Panen Ubi Jalar Menurut Provinsi <i>Harvested Area of Sweet Potato by Province, 2018-2022</i> .....	116
Tabel 2.1.17. Table	Produktivitas Padi Menurut Provinsi <i>Yield of Paddy by Province, 2018-2022</i> .....	117
Tabel 2.1.18. Table	Produktivitas Jagung Menurut Provinsi <i>Yield of Maize by Province, 2018-2022</i> .....	118
Tabel 2.1.19. Table	Produktivitas Kedelai Menurut Provinsi <i>Yield of Soybean by Province, 2018-2022</i> .....	119
Tabel 2.1.20. Table	Produktivitas Kacang Tanah Menurut Provinsi <i>Yield of Peanut by Province, 2018-2022</i> .....	120
Tabel 2.1.21. Table	Produktivitas Kacang Hijau Menurut Provinsi <i>Yield of Mungbean by Province, 2018-2022</i> .....	121
Tabel 2.1.22. Table	Produktivitas Ubi Kayu Menurut Provinsi <i>Yield of Cassava by Province, 2018-2022</i> .....	122
Tabel 2.1.23. Table	Produktivitas Ubi Jalar Menurut Provinsi <i>Yield of Sweet Potato by Province, 2018-2022</i> .....	123



## 2.2. Hortikultura / Horticulture

Tabel 2.2.1. Table	Produksi dan Luas Panen Hortikultura <i>Production and Harvested Area of Horticulture, 2018-2022</i> .....	124
Tabel 2.2.2. Table	Produksi, Luas Panen dan Produktivitas Sayuran di Indonesia <i>Vegetables Production, Harvested Area and Yield, 2018-2022</i> .....	125
Tabel 2.2.3. Table	Produksi Sayuran di Indonesia <i>Vegetables Production in Indonesia, 2018-2022</i> .....	126
Tabel 2.2.4. Table	Luas Panen Sayuran di Indonesia <i>Vegetables Harvested Area in Indonesia, 2018-2022</i> .....	127
Tabel 2.2.5. Table	Produktivitas Sayuran di Indonesia <i>Vegetables Yield in Indonesia, 2018-2022</i> .....	128
Tabel 2.2.6. Table	Produksi Bawang Merah Menurut Provinsi <i>Shallot Production by Province, 2018-2022</i> .....	129
Tabel 2.2.7. Table	Produksi Bawang Putih Menurut Provinsi <i>Garlic Production by Province, 2018-2022</i> .....	130
Tabel 2.2.8. Table	Produksi Kentang Menurut Provinsi <i>Potato Production by Province, 2018-2022</i> .....	131
Tabel 2.2.9. Table	Produksi Cabai Besar Menurut Provinsi <i>Chili Production by Province, 2018-2022</i> .....	132
Tabel 2.2.10. Table	Produksi Cabai Rawit Menurut Provinsi <i>Cayenne Production by Province, 2018-2022</i> .....	133
Tabel 2.2.11. Table	Produksi Wortel Menurut Provinsi <i>Carrot production by Province, 2018-2022</i> .....	134
Tabel 2.2.12. Table	Luas Panen Bawang Merah Menurut Provinsi <i>Shallot Harvested Area by Province, 2018-2022</i> .....	135
Tabel 2.2.13. Table	Luas Panen Bawang Putih Menurut Provinsi <i>Garlic Harvested Area by Province, 2018-2022</i> .....	136
Tabel 2.2.14. Table	Luas Panen Kentang Menurut Provinsi <i>Potato Harvested Area by Province, 2018-2022</i> .....	137
Tabel 2.2.15. Table	Luas Panen Cabai Besar Menurut Provinsi <i>Chili Harvested Area by Province, 2018-2022</i> .....	138
Tabel 2.2.16. Table	Luas Panen Cabai Rawit Menurut Provinsi <i>Cayenne Harvested Area by Province, 2018-2022</i> .....	139

Tabel 2.2.17. <i>Table</i>	Luas Panen Wortel Menurut Provinsi <i>Carrot Harvested Area by Province, 2018-2022</i> .....	140
Tabel 2.2.18. <i>Table</i>	Produktivitas Bawang Merah Menurut Provinsi <i>Shallot Yield by Province, 2018-2022</i> .....	141
Tabel 2.2.19. <i>Table</i>	Produktivitas Bawang Putih Menurut Provinsi <i>Garlic Yield by Province, 2018-2022</i> .....	142
Tabel 2.2.20. <i>Table</i>	Produktivitas Kentang Menurut Provinsi <i>Potato Yield by Province, 2018-2022</i> .....	143
Tabel 2.2.21. <i>Table</i>	Produktivitas Cabai Besar Menurut Provinsi <i>Chili Yield by Province, 2018-2022</i> .....	144
Tabel 2.2.22. <i>Table</i>	Produktivitas Cabai Rawit Menurut Provinsi <i>Cayenne Yield by Province, 2018-2022</i> .....	145
Tabel 2.2.23. <i>Table</i>	Produktivitas Wortel Menurut Provinsi <i>Carrot Yield by Province, 2018-2022</i> .....	146
Tabel 2.2.24. <i>Table</i>	Produksi, Luas Panen, dan Produktivitas Buah-Buahan di Indonesia <i>Fruits Production, Harvested Area and Yield in Indonesia, 2018-2022</i> .....	147
Tabel 2.2.25. <i>Table</i>	Produksi Buah-Buahan di Indonesia <i>Fruits Production in Indonesia, 2018-2022</i> .....	148
Tabel 2.2.26. <i>Table</i>	Luas Panen Buah-Buahan di Indonesia <i>Fruits Harvested Area in Indonesia, 2018-2022</i> .....	149
Tabel 2.2.27. <i>Table</i>	Produktivitas Buah-Buahan di Indonesia <i>Fruits Yield in Indonesia, 2018-2022</i> .....	150
Tabel 2.2.28. <i>Table</i>	Produksi Mangga Menurut Provinsi <i>Mango Production by Province, 2018-2022</i> .....	151
Tabel 2.2.29. <i>Table</i>	Produksi Jeruk Siam/Keprok Menurut Provinsi <i>Citrus Production by Province, 2018-2022</i> .....	152
Tabel 2.2.30. <i>Table</i>	Produksi Jeruk Besar Menurut Provinsi <i>Pomelo Production by Province, 2018-2022</i> .....	153
Tabel 2.2.31. <i>Table</i>	Produksi Pisang Menurut Provinsi <i>Banana Production by Province, 2018-2022</i> .....	154
Tabel 2.2.32. <i>Table</i>	Produksi Durian Menurut Provinsi <i>Durian Production by Province, 2018-2022</i> .....	155
Tabel 2.2.33. <i>Table</i>	Produksi Manggis Menurut Provinsi <i>Mangosteen Production by Province, 2018-2022</i> .....	156

Tabel 2.2.34. Table	Luas Panen Mangga Menurut Provinsi <i>Mango Harvested Area by Province, 2018-2022</i> .....	157
Tabel 2.2.35. Table	Luas Panen Jeruk Siam/Keprok Menurut Provinsi <i>Citrus Harvested Area by Province, 2018-2022</i> .....	158
Tabel 2.2.36. Table	Luas Panen Jeruk Besar Menurut Provinsi <i>Pomelo Harvested Area by Province, 2018-2022</i> .....	159
Tabel 2.2.37. Table	Luas Panen Pisang Menurut Provinsi <i>Banana Harvested Area by Province, 2018-2022</i> .....	160
Tabel 2.2.38. Table	Luas Panen Durian Menurut Provinsi <i>Durian Harvested Area by Province, 2018-2022</i> .....	161
Tabel 2.2.39. Table	Luas Panen Manggis Menurut Provinsi <i>Mangosteen Harvested Area by Province, 2018-2022</i> .....	162
Tabel 2.2.40. Table	Produktivitas Mangga Menurut Provinsi <i>Mango Yield by Province, 2018-2022</i> .....	163
Tabel 2.2.41. Table	Produktivitas Jeruk Siam/Keprok Menurut Provinsi <i>Citrus Yield by Province, 2018-2022</i> .....	164
Tabel 2.2.42. Table	Produktivitas Jeruk Besar Menurut Provinsi <i>Pomelo Yield by Province, 2018-2022</i> .....	165
Tabel 2.2.43. Table	Produktivitas Pisang Menurut Provinsi <i>Banana Yield by Province, 2018-2022</i> .....	166
Tabel 2.2.44. Table	Produktivitas Durian Menurut Provinsi <i>Durian Yield by Province, 2018-2022</i> .....	167
Tabel 2.2.45. Table	Produktivitas Manggis Menurut Provinsi <i>Mangosteen Yield by Province, 2018-2022</i> .....	168
Tabel 2.2.46. Table	Produksi, Luas Panen dan Produktivitas Tanaman Hias di Indonesia <i>Ornamental Plants Production, Harvested Area in Indonesia, 2018-2022</i> .....	169
Tabel 2.2.47. Table	Produksi Tanaman Hias di Indonesia <i>Ornamental Plants Production in Indonesia, 2018-2022</i> .....	170
Tabel 2.2.48. Table	Luas Panen Tanaman Hias di Indonesia <i>Ornamental Plants Harvested Area in Indonesia, 2018-2022</i> .....	171
Tabel 2.2.49. Table	Produktivitas Tanaman Hias di Indonesia <i>Ornamental Plants Yield In Indonesia, 2018-2022</i> .....	172

Tabel 2.2.50. <i>Table</i>	Produksi Anggrek Menurut Provinsi <i>Orchid Production by Province, 2018-2022</i> .....	173
Tabel 2.2.51. <i>Table</i>	Produksi Anggrek Pot Menurut Provinsi <i>Orchid Production by Province, 2018-2022</i> .....	174
Tabel 2.2.52. <i>Table</i>	Produksi Anggrek Pottong Menurut Provinsi <i>Cut Orchid Production by Province, 2018-2022</i> .....	175
Tabel 2.2.53. <i>Table</i>	Produksi Krisan Menurut Provinsi <i>Chrysanthemum Production by Province, 2018-2022</i> .....	176
Tabel 2.2.54. <i>Table</i>	Produksi Mawar Menurut Provinsi <i>Rose Production by Province, 2018-2022</i> .....	177
Tabel 2.2.55. <i>Table</i>	Produksi Sedap Malam Menurut Provinsi <i>Tuberose Production by Province, 2018-2022</i> .....	178
Tabel 2.2.56. <i>Table</i>	Luas Panen Anggrek Menurut Provinsi <i>Orchid Harvested Area by Province, 2018-2022</i> .....	179
Tabel 2.2.57. <i>Table</i>	Luas Panen Anggrek Pot Menurut Provinsi <i>Potted Orchid harvested Area by Province, 2018-2022</i> .....	180
Tabel 2.2.58. <i>Table</i>	Luas Panen Anggrek Potong Menurut Provinsi <i>Cut Orchid harvested Area by Province, 2018-2022</i> .....	181
Tabel 2.2.59. <i>Table</i>	Luas Panen Krisan Menurut Provinsi <i>Chrysanthemum Harvested Area by Province, 2018-2022</i> .....	182
Tabel 2.2.60. <i>Table</i>	Luas Panen Mawar Menurut Provinsi <i>Rose Harvested Area by Province, 2018-2022</i> .....	183
Tabel 2.2.61. <i>Table</i>	Luas Panen Sedap Malam Menurut Provinsi <i>Tuberose Harvested Area by Province, 2018-2022</i> .....	184
Tabel 2.2.62. <i>Table</i>	Produktivitas Anggrek Menurut Provinsi <i>Orchid Yield by Province, 2018-2022</i> .....	185
Tabel 2.2.63. <i>Table</i>	Produktivitas Anggrek Pot Menurut Provinsi <i>Potted Orchid Yield by Province, 2018-2022</i> .....	186
Tabel 2.2.64. <i>Table</i>	Produktivitas Anggrek Potong Menurut Provinsi <i>Cut Orchid Yield by Province, 2018-2022</i> .....	187
Tabel 2.2.65. <i>Table</i>	Produktivitas Krisan Menurut Provinsi <i>Chrysanthemum Yield by Province, 2018-2022</i> .....	188
Tabel 2.2.66. <i>Table</i>	Produktivitas Mawar Menurut Provinsi <i>Rose Yield by Province, 2018-2022</i> .....	189

Tabel 2.2.67. Table	Produktivitas Sedap Malam Menurut Provinsi <i>Tuberose Yield by Province, 2018-2022</i> .....	190
Tabel 2.2.68. Table	Produksi, Luas Panen dan Produktivitas Tanaman Obat Rimpang di Indonesia <i>Medicine Plant Production, Harvested Area and Yield in Indonesia, 2018-2022</i> .....	191
Tabel 2.2.69. Table	Produksi Tanaman Obat Rimpang di Indonesia <i>Medicine Plant Harvested Area in Indonesia, 2018-2022</i> .....	192
Tabel 2.2.70. Table	Luas Panen Tanaman Obat Rimpang di Indonesia <i>Medicine Plant Harvested Area in Indonesia, 2018-2022</i> .....	193
Tabel 2.2.71. Table	Produktivitas Tanaman Obat Rimpang di Indonesia <i>Medicine Plant Yield in Indonesia, 2018-2022</i> .....	194
Tabel 2.2.72. Table	Produksi Jahe Menurut Provinsi <i>Ginger Production by Province, 2018-2022</i> .....	195
Tabel 2.2.73. Table	Produksi Kencur Menurut Provinsi <i>Greater galingale Production by Province, 2018-2022</i> .....	196
Tabel 2.2.74. Table	Produksi Lengkuas Menurut Provinsi <i>Galingale Production by Province, 2018-2022</i> .....	197
Tabel 2.2.75. Table	Produksi Kunyit Menurut Provinsi <i>Turmeric Production by Province, 2018-2022</i> .....	198
Tabel 2.2.76. Table	Produksi Lempuyang Menurut Provinsi <i>Zingiber americans Production by Province, 2018-2022</i> .....	199
Tabel 2.2.77. Table	Luas Panen Jahe Menurut Provinsi <i>Ginger Harvested Area by Province, 2018-2022</i> .....	200
Tabel 2.2.78. Table	Luas Panen Kencur Menurut Provinsi <i>Greater galingale Harvested Area by Province, 2018-2022</i> .....	201
Tabel 2.2.79. Table	Luas Panen Lengkuas Menurut Provinsi <i>Galanga Harvested Area by Province, 2018-2022</i> .....	202
Tabel 2.2.80. Table	Luas Panen Kunyit Menurut Provinsi <i>Turmeric Harvested Area by Province, 2018-2022</i> .....	203
Tabel 2.2.81. Table	Luas Panen Lempuyang Menurut Provinsi <i>Galanga Harvested Area by Province, 2018-2022</i> .....	204
Tabel 2.2.82. Table	Produktivitas Jahe Menurut Provinsi <i>Ginger Yield by Province, 2018-2022</i> .....	205

Tabel 2.2.83. <i>Table</i>	Produktivitas Kencur Menurut Provinsi <i>Greater galingale Yield by Province, 2018-2022</i> .....	206
Tabel 2.2.84. <i>Table</i>	Produktivitas Lengkuas Menurut Provinsi <i>Galingale Yield by Province, 2018-2022</i> .....	207
Tabel 2.2.85. <i>Table</i>	Produktivitas Kunyit Menurut Provinsi <i>Turmeric Yield by Province, 2018-2022</i> .....	208
Tabel 2.2.86. <i>Table</i>	Produktivitas Lempuyang Menurut Provinsi <i>Zingiber americans Yield by Province, 2018-2022</i> .....	209

### **2.3. Perkebunan / Estate Crops**

Tabel 2.3.1. <i>Table</i>	Luas Areal, Produksi dan Produktivitas Perkebunan di Indonesia <i>Area, Production and Yield Estate Crops in Indonesia, 2018-2022</i> .....	210
Tabel 2.3.2. <i>Table</i>	Luas Areal Karet Perkebunan Rakyat, Perkebunan Negara dan Perkebunan Swasta Menurut Provinsi <i>Rubber Area of Smallholders, Government and Private Estate by Province, 2018-2022</i> .....	211
Tabel 2.3.3. <i>Table</i>	Luas Areal Kelapa Perkebunan Rakyat, Perkebunan Negara dan Perkebunan Swasta Menurut Provinsi <i>Coconut Area of Smallholders, Government and Private Estate by Province, 2018-2022</i> .....	212
Tabel 2.3.4. <i>Table</i>	Luas Areal Kelapa Sawit Perkebunan Rakyat, Perkebunan Negara dan Perkebunan Swasta Menurut Provinsi <i>Palm Oil Area of Smallholders, Government and Private Estate by Province, 2018-2022</i> .....	213
Tabel 2.3.5. <i>Table</i>	Luas Areal Kopi Perkebunan Rakyat, Perkebunan Negara dan Perkebunan Swasta Menurut Provinsi <i>Coffee Area of Smallholders, Government and Private Estate by Province, 2018-2022</i> .....	214
Tabel 2.3.6. <i>Table</i>	Luas Areal Teh Perkebunan Rakyat, Perkebunan Negara dan Perkebunan Swasta Menurut Provinsi <i>Tea Area of Smallholders, Government and Private Estate by Province, 2018-2022</i> .....	215
Tabel 2.3.7. <i>Table</i>	Luas Areal Lada Perkebunan Rakyat, Perkebunan Negara dan Perkebunan Swasta Menurut Provinsi <i>Pepper Area of Smallholders, Government and Private Estate by Province, 2018-2022</i> .....	216
Tabel 2.3.8.	Luas Areal Cengkeh Perkebunan Rakyat, Perkebunan Negara dan Perkebunan Swasta Menurut Provinsi	

<i>Table</i>	<i>Clove Area of Smallholders, Government and Private Estate by Province, 2018-2022</i> .....	217
Tabel 2.3.9.	Luas Areal Kakao Perkebunan Rakyat, Perkebunan Negara dan Perkebunan Swasta Menurut Provinsi	
<i>Table</i>	<i>Cocoa Area of Smallholders, Government and Private Estate by Province, 2018-2022</i> .....	218
Tabel 2.3.10.	Luas Areal Jambu Mete Perkebunan Rakyat, Perkebunan Negara dan Perkebunan Swasta Menurut Provinsi	
<i>Table</i>	<i>Cashewnut Area of Smallholders, Government and Private Estate by Province, 2018-2022</i> .....	219
Tabel 2.3.11.	Luas Tanam Tebu Perkebunan Rakyat, Perkebunan Negara dan Perkebunan Swasta Menurut Provinsi	
<i>Table</i>	<i>Sugar Cane Planted Area of Smallholders, Government and Private Estate by Province, 2018-2022</i> .....	220
Tabel 2.3.12.	Luas Tanam Tembakau Perkebunan Rakyat, Perkebunan Negara dan Perkebunan Swasta Menurut Provinsi	
<i>Table</i>	<i>Tobacco Planted Area of Smallholders, Government and Private Estate by Province, 2018-2022</i> .....	221
Tabel 2.3.13.	Luas Areal Kapas Perkebunan Rakyat, Perkebunan Negara dan Perkebunan Swasta Menurut Provinsi	
<i>Table</i>	<i>Cotton Area of Smallholders, Government and Private Estate by Province, 2018-2022</i> .....	222
Tabel 2.3.14.	Luas Areal Pala Perkebunan Rakyat, Perkebunan Negara dan Perkebunan Swasta Menurut Provinsi	
<i>Table</i>	<i>Nutmeg Area of Smallholders, Government and Private Estate by Province, 2018-2022</i> .....	223
Tabel 2.3.15.	Luas Areal Sagu Perkebunan Rakyat, Perkebunan Negara dan Perkebunan Swasta Menurut Provinsi	
<i>Table</i>	<i>Sago Area of Smallholders, Government and Private Estate by Province, 2018-2022</i> .....	224
Tabel 2.3.16.	Luas Tanam Nilam Perkebunan Rakyat, Perkebunan Negara dan Perkebunan Swasta Menurut Provinsi	
<i>Table</i>	<i>Patchouli Planted Area of Smallholders, Government and Private Estate by Province, 2018-2022</i> .....	225
Tabel 2.3.17.	Luas Areal Kemiri Sunan Perkebunan Rakyat, Perkebunan Negara dan Perkebunan Swasta Menurut Provinsi	
<i>Table</i>	<i>Aleurites trisperma Blanco Area of Smallholders, Government and Private Estate by Province, 2018-2022</i> .....	226
Tabel 2.3.18.	Produksi Karet Perkebunan Rakyat, Perkebunan Negara dan Perkebunan Swasta Menurut Provinsi	



<i>Table</i>	<i>Rubber Production of Smallholders, Government and Private Estate by Province, 2018-2022.....</i>	<i>227</i>
Tabel 2.3.19.	Produksi Kelapa Perkebunan Rakyat, Perkebunan Negara dan Perkebunan Swasta Menurut Provinsi	
<i>Table</i>	<i>Coconut Production of Smallholders, Government and Private Estate by Province, 2018-2022.....</i>	<i>228</i>
Tabel 2.3.20.	Produksi Kelapa Sawit Perkebunan Rakyat, Perkebunan Negara dan Perkebunan Swasta Menurut Provinsi	
<i>Table</i>	<i>Palm Oil Production of Smallholders, Government and Private Estate by Province, 2018-2022.....</i>	<i>229</i>
Tabel 2.3.21.	Produksi Kopi Perkebunan Rakyat, Perkebunan Negara dan Perkebunan Swasta Menurut Provinsi	
<i>Table</i>	<i>Coffee Production of Smallholders, Government and Private Estate by Province, 2018-2022.....</i>	<i>230</i>
Tabel 2.3.22.	Produksi Teh Perkebunan Rakyat, Perkebunan Negara dan Perkebunan Swasta Menurut Provinsi	
<i>Table</i>	<i>Tea Production of Smallholders, Government and Private Estate by Province, 2018-2022 .....</i>	<i>231</i>
Tabel 2.3.23.	Produksi Lada Perkebunan Rakyat, Perkebunan Negara dan Perkebunan Swasta Menurut Provinsi	
<i>Table</i>	<i>Pepper Production of Smallholders, Government and Private Estate by Province, 2018-2022.....</i>	<i>232</i>
Tabel 2.3.24.	Produksi Cengkeh Perkebunan Rakyat, Perkebunan Negara dan Perkebunan Swasta Menurut Provinsi	
<i>Table</i>	<i>Clove Production of Smallholders, Government and Private Estate by Province, 2018-2022 .....</i>	<i>233</i>
Tabel 2.3.25.	Produksi Kakao Perkebunan Rakyat, Perkebunan Negara dan Perkebunan Swasta Menurut Provinsi	
<i>Table</i>	<i>Cocoa Production of Smallholders, Government and Private Estate by Province, 2018-2022.....</i>	<i>234</i>
Tabel 2.3.26.	Produksi Jambu Mete Perkebunan Rakyat, Perkebunan Negara dan Perkebunan Swasta Menurut Provinsi	
<i>Table</i>	<i>Cashewnut Production of Smallholders, Government and Private Estate by Province, 2018-2022 .....</i>	<i>235</i>
Tabel 2.3.27.	Produksi Tebu Perkebunan Rakyat, Perkebunan Negara dan Perkebunan Swasta Menurut Provinsi	
<i>Table</i>	<i>Sugar Cane Production of Smallholders, Government and Private Estate by Province, 2018-2022.....</i>	<i>236</i>
Tabel 2.3.28.	Produksi Tembakau Perkebunan Rakyat, Perkebunan Negara dan Perkebunan Swasta Menurut Provinsi	

<i>Table</i>	<i>Tobacco Production of Smallholders, Government and Private Estate by Province, 2018-2022</i> .....	237
Tabel 2.3.29.	Produksi Kapas Perkebunan Rakyat, Perkebunan Negara dan Perkebunan Swasta Menurut Provinsi	
<i>Table</i>	<i>Cotton Production of Smallholders, Government and Private Estate by Province, 2018-2022</i> .....	238
Tabel 2.3.30.	Produksi Pala Perkebunan Rakyat, Perkebunan Negara dan Perkebunan Swasta Menurut Provinsi	
<i>Table</i>	<i>Nutmeg Production of Smallholders, Government and Private Estate by Province, 2018-2022</i> .....	239
Tabel 2.3.31.	Produksi Sagu Perkebunan Rakyat, Perkebunan Negara dan Perkebunan Swasta Menurut Provinsi	
<i>Table</i>	<i>Sago Production of Smallholders, Government and Private Estate by Province, 2018-2022</i> .....	240
Tabel 2.3.32.	Produksi Nilam Perkebunan Rakyat, Perkebunan Negara dan Perkebunan Swasta Menurut Provinsi	
<i>Table</i>	<i>Patchouli Production of Smallholders, Government and Private Estate by Province, 2018-2022</i> .....	241
Tabel 2.3.33.	Produksi Kemiri Sunan Perkebunan Rakyat, Perkebunan Negara dan Perkebunan Swasta Menurut Provinsi	
<i>Table</i>	<i>Aleurites trisperma Blanco Production of Smallholders, Government and Private Estate by Province, 2018-2022</i> .....	242
Tabel 2.3.34.	Produktivitas Karet Perkebunan Rakyat, Perkebunan Negara dan Perkebunan Swasta Menurut Provinsi	
<i>Table</i>	<i>Rubber Yield of Smallholders, Government and Private Estate by Province, 2018-2022</i> .....	243
Tabel 2.3.35.	Produktivitas Kelapa Perkebunan Rakyat, Perkebunan Negara dan Perkebunan Swasta Menurut Provinsi	
<i>Table</i>	<i>Coconut Yield of Smallholders, Government and Private Estate by Province, 2018-2022</i> .....	244
Tabel 2.3.36.	Produktivitas Kelapa Sawit Perkebunan Rakyat, Perkebunan Negara dan Perkebunan Swasta Menurut Provinsi	
<i>Table</i>	<i>Palm Oil Yield of Smallholders, Government and Private Estate by Province, 2018-2022</i> .....	245
Tabel 2.3.37.	Produktivitas Kopi Perkebunan Rakyat, Perkebunan Negara dan Perkebunan Swasta Menurut Provinsi	
<i>Table</i>	<i>Coffe Yield of Smallholders, Government and Private Estate by Province, 2018-2022</i> .....	246
Tabel 2.3.38.	Produktivitas Teh Perkebunan Rakyat, Perkebunan Negara dan Perkebunan Swasta Menurut Provinsi	

<i>Table</i>	<i>Tea Yield of Smallholders, Government and Private Estate by Province, 2018-2022</i> .....	247
Tabel 2.3.39.	Produktivitas Lada Perkebunan Rakyat, Perkebunan Negara dan Perkebunan Swasta Menurut Provinsi	
<i>Table</i>	<i>Pepper Yield of Smallholders, Government and Private Estate by Province, 2018-2022</i> .....	248
Tabel 2.3.40.	Produktivitas Cengkeh Perkebunan Rakyat, Perkebunan Negara dan Perkebunan Swasta Menurut Provinsi	
<i>Table</i>	<i>Clove Yield of Smallholders, Government and Private Estate by Province, 2018-2022</i> .....	249
Tabel 2.3.41.	Produktivitas Kakao Perkebunan Rakyat, Perkebunan Negara dan Perkebunan Swasta Menurut Provinsi	
<i>Table</i>	<i>Cocoa Yield of Smallholders, Government and Private Estate by Province, 2018-2022</i> .....	250
Tabel 2.3.42.	Produktivitas Jambu Mete Perkebunan Rakyat, Perkebunan Negara dan Perkebunan Swasta Menurut Provinsi	
<i>Table</i>	<i>Cashewnut Yield of Smallholders, Government and Private Estate by Province, 2018-2022</i> .....	251
Tabel 2.3.43.	Produktivitas Tebu Perkebunan Rakyat, Perkebunan Negara dan Perkebunan Swasta Menurut Provinsi	
<i>Table</i>	<i>Sugar Cane Yield of Smallholders, Government and Private Estate by Province, 2018-2022</i> .....	252
Tabel 2.3.44.	Produktivitas Tembakau Perkebunan Rakyat, Perkebunan Negara dan Perkebunan Swasta Menurut Provinsi	
<i>Table</i>	<i>Tobacco Yield of Smallholders, Government and Private Estate by Province, 2018-2022</i> .....	253
Tabel 2.3.45.	Produktivitas Kapas Perkebunan Rakyat, Perkebunan Negara dan Perkebunan Swasta Menurut Provinsi	
<i>Table</i>	<i>Cotton Yield of Smallholders, Government and Private Estate by Province, 2018-2022</i> .....	254
Tabel 2.3.46.	Produktivitas Pala Perkebunan Rakyat, Perkebunan Negara dan Perkebunan Swasta Menurut Provinsi	
<i>Table</i>	<i>Nutmeg Yield of Smallholders, Government and Private Estate by Province, 2018-2022</i> .....	255
Tabel 2.3.47.	Produktivitas Sagu Perkebunan Rakyat, Perkebunan Negara dan Perkebunan Swasta Menurut Provinsi	
<i>Table</i>	<i>Sago Yield of Smallholders, Government and Private Estate by Province, 2018-2022</i> .....	256
Tabel 2.3.48.	Produktivitas Nilam Perkebunan Rakyat, Perkebunan Negara dan Perkebunan Swasta Menurut Provinsi	

<i>Table</i>	<i>Patchouli Yield of Smallholders, Government and Private Estate by Province, 2018-2022.....</i>	<i>257</i>
Tabel 2.3.49.	Produktivitas Kemiri Sunan Perkebunan Rakyat, Perkebunan Negara dan Perkebunan Swasta Menurut Provinsi	
<i>Table</i>	<i>Aleurites trisperma Blanco Yield of Smallholders, Government and Private Estate by Province, 2018-2022.....</i>	<i>258</i>

## **2.4. Peternakan / Livestocks**

### **Populasi / Population**

Tabel 2.4.1.	Populasi dan Produksi Peternakan di Indonesia	
<i>Table</i>	<i>Population and Production of Livestock in Indonesia, 2018-2022.....</i>	<i>259</i>
Tabel 2.4.2.	Populasi Sapi Potong Menurut Provinsi	
<i>Table</i>	<i>Beef Cattle Population by Province, 2018-2022.....</i>	<i>260</i>
Tabel 2.4.3.	Populasi Sapi Perah Menurut Provinsi	
<i>Table</i>	<i>Dairy Cattle Population by Province, 2018-2022.....</i>	<i>261</i>
Tabel 2.4.4.	Populasi Kerbau Menurut Provinsi	
<i>Table</i>	<i>Buffalo Population by Province, 2018-2022.....</i>	<i>262</i>
Tabel 2.4.5.	Populasi Kuda Menurut Provinsi	
<i>Table</i>	<i>Horse Population by Province, 2018-2022.....</i>	<i>263</i>
Tabel 2.4.6.	Populasi Kambing Menurut Provinsi	
<i>Table</i>	<i>Goat Population by Province, 2018-2022.....</i>	<i>264</i>
Tabel 2.4.7.	Populasi Domba Menurut Provinsi	
<i>Table</i>	<i>Sheep Population by Province, 2018-2022.....</i>	<i>265</i>
Tabel 2.4.8.	Populasi Babi Menurut Provinsi	
<i>Table</i>	<i>Pig Population by Province, 2018-2022.....</i>	<i>266</i>
Tabel 2.4.9.	Populasi Ayam Buras Menurut Provinsi	
<i>Table</i>	<i>Native Chicken Population by Province, 2018-2022.....</i>	<i>267</i>
Tabel 2.4.10.	Populasi Ayam Ras Petelur Menurut Provinsi	
<i>Table</i>	<i>Layer Population by Province, 2018-2022.....</i>	<i>268</i>
Tabel 2.4.11.	Populasi Ayam Ras Pedaging Menurut Provinsi	
<i>Table</i>	<i>Broiler Population by Province, 2018-2022.....</i>	<i>269</i>
Tabel 2.4.12.	Populasi Itik Menurut Provinsi	
<i>Table</i>	<i>Duck Population by Province, 2018-2022.....</i>	<i>270</i>
Tabel 2.4.13.	Populasi Itik Manila Menurut Provinsi	

<i>Table</i>	<i>Duck Population by Province, 2018-2022.....</i>	<i>271</i>
Tabel 2.4.14. <i>Table</i>	Populasi Kelinci Menurut Provinsi <i>Rabbit Population by Province, 2018-2022 .....</i>	<i>272</i>
Tabel 2.4.15. <i>Table</i>	Populasi Puyuh Menurut Provinsi <i>Quail Population by Province, 2018-2022 .....</i>	<i>273</i>

### **Produksi / Production**

Tabel 2.4.16. <i>Table</i>	Produksi Daging Sapi Menurut Provinsi <i>Beef Production by Province, 2018-2022 .....</i>	<i>274</i>
Tabel 2.4.17. <i>Table</i>	Produksi Daging Kerbau Menurut Provinsi <i>Buffalo Meat Production by Province, 2018-2022 .....</i>	<i>275</i>
Tabel 2.4.18. <i>Table</i>	Produksi Daging Kambing Menurut Provinsi <i>Mutton Meat Production by Province, 2018-2022.....</i>	<i>276</i>
Tabel 2.4.19. <i>Table</i>	Produksi Daging Domba Menurut Provinsi <i>Lamb Meat Production by Province, 2018-2022 .....</i>	<i>277</i>
Tabel 2.4.20. <i>Table</i>	Produksi Daging Babi Menurut Provinsi <i>Pork Meat Production by Province, 2018-2022.....</i>	<i>278</i>
Tabel 2.4.21. <i>Table</i>	Produksi Daging Kuda Menurut Provinsi <i>Horse Meat Production by Province, 2018-2022.....</i>	<i>279</i>
Tabel 2.4.22. <i>Table</i>	Produksi Daging Ayam Buras Menurut Provinsi <i>Native Chicken Meat Production by Province, 2018-2022.....</i>	<i>280</i>
Tabel 2.4.23. <i>Table</i>	Produksi Daging Ayam Ras Petelur Menurut Provinsi <i>Layer Chicken Meat Production by Province, 2018-2022.....</i>	<i>281</i>
Tabel 2.4.24. <i>Table</i>	Produksi Daging Ayam Ras Pedaging Menurut Provinsi <i>Broiler Meat Production by Province, 2018-2022 .....</i>	<i>282</i>
Tabel 2.4.25. <i>Table</i>	Produksi Daging Itik Menurut Provinsi <i>Duck Meat Production by Province, 2018-2022.....</i>	<i>283</i>
Tabel 2.4.26. <i>Table</i>	Produksi Daging Kelinci Menurut Provinsi <i>Rabbit Production by Province, 2018-2022 .....</i>	<i>284</i>
Tabel 2.4.27. <i>Table</i>	Produksi Daging Burung Puyuh Menurut Provinsi 2017-2021 <i>Quail Meat Production by Province, 2018-2022 .....</i>	<i>285</i>
Tabel 2.4.28. <i>Table</i>	Produksi Daging Itik Manila Menurut Provinsi <i>Manila Duck Meat Production by Province, 2018-2022.....</i>	<i>286</i>

Tabel 2.4.29. Table	Produksi Telur Ayam Buras Menurut Provinsi <i>Native Chicken Egg Production by Province, 2018-2022</i> .....	287
Tabel 2.4.30. Table	Produksi Telur Ayam Ras Petelur Menurut Provinsi <i>Layer Egg Production by Province, 2018-2022</i> .....	288
Tabel 2.4.31. Table	Produksi Telur Itik Menurut Provinsi <i>Duck Egg Production by Province, 2018-2022</i> .....	289
Tabel 2.4.32. Table	Produksi Telur Puyuh Menurut Provinsi <i>Quail Egg Production by Province, 2018-2022</i> .....	290
Tabel 2.4.33. Table	Produksi Telur Itik Manila Menurut Provinsi <i>Muscovy Duck Egg Production by Province, 2018-2022</i> .....	291
Tabel 2.4.34. Table	Produksi Susu Menurut Provinsi <i>Milk Production by Province, 2018-2022</i> .....	292

### 3. AGRIBISNIS HILIR / *DOWN STREAM AGRIBUSINESS*

#### 3.1. Produk Domestik Bruto / *Gross Domestic Product*

Tabel 3.1.1. Table	Produk Domestik Bruto Atas Dasar Harga Konstan 2010 <i>Gross Domestic Product at Constant Market Price 2010, 2019-2023</i> .....	297
Tabel 3.1.2. Table	Produk Domestik Bruto Atas Dasar Harga Berlaku 2010 <i>Gross Domestic Product at Current Market Price, 2019-2023</i> .....	298

#### 3.2. Nilai Tukar Petani / *Farmer's Term of Trade*

Tabel 3.2.1. Table	Nilai Tukar Petani Tahun 2022 dan 2023 (2018=100) <i>Farmer's Term of Trade Year 2022 and 2023 (2018=100)</i> .....	299
-----------------------	--	-----

#### 3.3. Perdagangan Komoditas Pertanian / *Agricultural Commodities Trades*

Tabel 3.3.1. Table	Volume dan Nilai Ekspor Impor Komoditas Pertanian Indonesia <i>Export Import Volume and Value of Agriculture Commodities in Indonesia, 2018-2022</i> .....	300
Tabel 3.3.2. Table	Volume Ekspor Komoditas Tanaman Pangan <i>Export Volume of Food Crops Commodities, 2018-2022</i> .....	301
Tabel 3.3.3. Table	Nilai Ekspor Komoditas Tanaman Pangan <i>Export Value of Food Crops Commodities, 2018-2022</i> .....	302
Tabel 3.3.4. Table	Volume Impor Komoditas Tanaman Pangan <i>Import Volume of Food Crops Commodities, 2018-2022</i> .....	303

Tabel 3.3.5.	Nilai Impor Komoditas Tanaman Pangan	
<i>Table</i>	<i>Import Value of Food Crops Commodities, 2018-2022</i> .....	304
Tabel 3.3.6.	Volume Ekspor Komoditas Hortikultura	
<i>Table</i>	<i>Export Volume of Horticulture Commodities, 2018-2022</i> .....	305
Tabel 3.3.7.	Nilai Ekspor Komoditas Hortikultura	
<i>Table</i>	<i>Export Value of Horticulture Commodities, 2018-2022</i> .....	306
Tabel 3.3.8.	Volume Impor Komoditas Hortikultura	
<i>Table</i>	<i>Import Volume of Horticulture Commodities, 2018-2022</i> .....	307
Tabel 3.3.9.	Nilai Impor Komoditas Hortikultura	
<i>Table</i>	<i>Import Value of Horticulture Commodities, 2018-2022</i> .....	308
Tabel 3.3.10.	Volume Ekspor Komoditas Perkebunan	
<i>Table</i>	<i>Export Volume of Estate Crops Commodities, 2018-2022</i> .....	309
Tabel 3.3.11.	Nilai Ekspor Komoditas Perkebunan	
<i>Table</i>	<i>Export Value of Estate Crops Commodities, 2018-2022</i> .....	310
Tabel 3.3.12.	Volume Impor Komoditas Perkebunan	
<i>Table</i>	<i>Import Volume of Estate Crops Commodities, 2018-2022</i> .....	311
Tabel 3.3.13.	Nilai Impor Komoditas Perkebunan	
<i>Table</i>	<i>Import Value of of Estate Crops Commodities, 2018-2022</i> .....	312
Tabel 3.3.14.	Volume Ekspor Komoditas Peternakan	
<i>Table</i>	<i>Export Volume of Livestock Commodities, 2018-2022</i> .....	313
Tabel 3.3.15.	Nilai Ekspor Komoditas Peternakan	
<i>Table</i>	<i>Export Value of Livestock Commodities, 2018-2022</i> .....	314
Tabel 3.3.16.	Volume Impor Komoditas Peternakan	
<i>Table</i>	<i>Import Volume of Livestock Commodities, 2018-2022</i> .....	315
Tabel 3.3.17.	<i>Nilai Impor Komoditas Peternakan</i>	
<i>Table</i>	<i>Import Value of Livestock Commodities, 2018-2022</i> .....	316

### **3.4. Harga / Price**

Tabel 3.4.1.	Harga Rata-Rata Beras Tingkat Konsumen Menurut Provinsi	
<i>Table</i>	<i>Average of Consumer Price of Rice Level by Province, 2020-2023</i> .....	317
Tabel 3.4.2.	Harga Rata-Rata Bawang Putih Tingkat Konsumen Menurut Provinsi	
<i>Table</i>	<i>Average of Consumer Price of Garlic Level by Province, 2020-2023</i> .....	318



Tabel 3.4.3.	Harga Rata-Rata Bawang Merah Tingkat Konsumen Menurut Provinsi	
<i>Table</i>	<i>Average of Consumer Price of Shallot Level by Province, 2020-2023</i> .....	319
Tabel 3.4.4.	Harga Rata-Rata Cabe Merah Besar Tingkat Konsumen Menurut Provinsi	
<i>Table</i>	<i>Average of Consumer Price of Chili Level by Province, 2020-2023</i> .....	320
Tabel 3.4.5.	Harga Rata-Rata Cabe Merah Keriting Tingkat Konsumen Menurut Provinsi	
<i>Table</i>	<i>Average of Consumer Price of Curly Red Chili Level by Province, 2020-2023</i> .....	321
Tabel 3.4.6.	Harga Rata-Rata Cabe Rawit Merah Tingkat Konsumen Menurut Provinsi	
<i>Table</i>	<i>Average of Consumer Price of Chili Level by Province, 2020-2023</i> .....	322
Tabel 3.4.7.	Harga Rata-Rata Gula Pasir Lokal Tingkat Konsumen Menurut Provinsi	
<i>Table</i>	<i>Average of Consumer Price of Local Sugar Level by Province, 2020-2023</i> .....	323
Tabel 3.4.8.	Harga Rata-Rata Minyak Goreng Kemasan Tingkat Konsumen Menurut Provinsi	
<i>Table</i>	<i>Average of Consumer Price of Cooking Oil Level by Province, 2020-2023</i> .....	324
Tabel 3.4.9.	Harga Rata-Rata Daging Sapi Kualitas 1 Tingkat Konsumen Menurut Provinsi	
<i>Table</i>	<i>Average of Consumer Price of Beef Level by Province, 2020-2023</i> .....	325
Tabel 3.4.10.	Harga Rata-Rata Daging Ayam Broiler Tingkat Konsumen Menurut Provinsi	
<i>Table</i>	<i>Average of Consumer Price of Chicken Meat Level by Province, 2020-2023</i> .....	326
Tabel 3.4.11.	Harga Rata-Rata Telur Ayam Ras Tingkat Konsumen di 34 Kota Besar	
<i>Table</i>	<i>Average of Consumer Price of Chicken Egg Level by Province, 2020-2023</i> .....	327

### **3.5. Konsumsi / Consumption**

Tabel 3.5.1.	Konsumsi Bahan Makanan yang Mengandung Beras, Jagung, dan Tepung Terigu Per Kapita	
<i>Table</i>	<i>Foodstuff Containing Rice, Corn, and Wheat Flour Consumption Per Capita, 2018-2022</i> .....	328

Tabel 3.5.2.	Konsumsi Bahan Makanan yang Mengandung Kedelai, Kacang Tanah, Kacang Hijau, dan Umbi-umbian Per Kapita	
<i>Table</i>	<i>Foodstuff Containing Soybean, Peanut, Greenbean, and Tubers Consumption Per Capita, 2018-2022</i> .....	329
Tabel 3.5.3.	Konsumsi Sayur-Sayuran Per Kapita	
<i>Table</i>	<i>Vegetables Consumption Per Capita, 2017-2021</i> .....	330
Tabel 3.5.4.	Konsumsi Buah-Buahan Per Kapita	
<i>Table</i>	<i>Fruits Consumption Per Capita, 2017-2021</i> .....	331
Tabel 3.5.5.	Konsumsi Daging, Telur dan Susu Per Kapita	
<i>Table</i>	<i>Meats, Eggs and Milk Consumption Per Capita, 2017-2021</i> .....	332

#### **4. JASA DAN PENUNJANG / SERVICES AND SUPPORTS**

##### **4.1. Sumberdaya Manusia / Human Resources**

Tabel 4.1.1.	Jumlah Tenaga Kerja Pertanian Menurut Provinsi	
<i>Table</i>	<i>Numbers of Agricultural Man Power by Province, 2021-2022</i> .....	337
Tabel 4.1.2.	Jumlah Tenaga Kerja Pertanian Menurut Sub Sektor dan Provinsi	
<i>Table</i>	<i>Numbers of Agricultural Man Power by Sub Sector and Province, 2022</i> .....	338
Tabel 4.1.3.	Jumlah Tenaga Kerja Pertanian di Sub Sektor Tanaman Pangan Menurut Jenis Kelamin dan Provinsi	
<i>Table</i>	<i>Numbers of Agricultural Man Power in Food Crops Sub Sector by Sex and Province, 2021-2022</i> .....	339
Tabel 4.1.4.	Jumlah Tenaga Kerja Pertanian Sub Sektor Hortikultura Menurut Jenis Kelamin dan Provinsi	
<i>Table</i>	<i>Numbers of Agricultural Man Power in Horticulture Sub Sector by Sex and Province, 2021-2022</i> .....	340
Tabel 4.1.5.	Jumlah Tenaga Kerja Pertanian Sub Sektor Perkebunan Menurut Jenis Kelamin dan Provinsi	
<i>Table</i>	<i>Numbers of Agricultural Man Power in Estate Crops Sub Sector by Sex and Province, 2021-2022</i> .....	341
Tabel 4.1.6.	Jumlah Tenaga Kerja Pertanian Sub Sektor Peternakan Menurut Jenis Kelamin dan Provinsi	
<i>Table</i>	<i>Numbers of Agricultural Man Power in Livestock Sub Sector by Sex and Province, 2021-2022</i> .....	342
Tabel 4.1.7.	Jumlah Kelompok Tani (Poktan), Gabungan Kelompok Tani (Gapoktan) dan Anggotanya Per Provinsi	

<i>Table</i>	<i>Numbers of Farmer Groups (Poktan), Combined Farmer Groups (Gapoktan) and Its Members by Province, 2022-2023.....</i>	<i>343</i>
Tabel 4.1.8. <i>Table</i>	Jumlah Penyuluh Pertanian PNS Per Provinsi <i>Numbers of Agricultural Extension Civil Servants by Province, 2023 .....</i>	<i>344</i>
Tabel 4.1.9. <i>Table</i>	Jumlah Pegawai Kementerian Pertanian Menurut Eselon I <i>Numbers of Employees the Ministry of Agriculture by Echelon I, 2019-2023 .....</i>	<i>345</i>
Tabel 4.1.10. <i>Table</i>	Jumlah Pegawai Negeri Sipil (PNS) Kementerian Pertanian (PNS) Menurut Golongan <i>Numbers of Employees the Ministry of Agriculture by Rank, October 2023 .....</i>	<i>346</i>
Tabel 4.1.11. <i>Table</i>	Jumlah Pegawai Pemerintah dengan Perjanjian Kerja (PPPK) Kementerian Pertanian Menurut Golongan <i>Numbers of Employees the Ministry of Agriculture by Rank, October 2023 .....</i>	<i>347</i>
Tabel 4.1.12. <i>Table</i>	Jumlah Pegawai Kementerian Pertanian Menurut Pendidikan <i>Numbers of Employees the Ministry of Agriculture by Education, 2021-2023 .....</i>	<i>351</i>
Tabel 4.1.13. <i>Table</i>	Jumlah Pegawai Kementerian Pertanian Menurut Jabatan Fungsional <i>Numbers of Employees the Ministry of Agriculture by Functionals Staff Level, 2021-2023 .....</i>	<i>351</i>

#### **4.2. Sumberdaya Teknologi / *Technology Resources***

Tabel 4.2.1. <i>Table</i>	Jumlah Varietas Hasil Penelitian yang Telah Dilepas <i>Released of Varieties of Research Results, 2018-2021 .....</i>	<i>352</i>
Tabel 4.2.2. <i>Table</i>	Nama dan Deskripsi Varietas yang telah dilepas Badan Litbang Pertanian Tahun 2022 <i>Description of Research Results Released Varieties of Research and Development of Agriculture, 2022 .....</i>	<i>355</i>

#### **4.3. Kelembagaan Pertanian / *Agricultural Institution***

Tabel 4.3.1. <i>Table</i>	Jumlah Unit Pelaksana Teknis Direktorat Jenderal Tanaman Pangan <i>Numbers of Technical Implementing Units for Supporting of Food Crops Development, 2023 .....</i>	<i>358</i>
Tabel 4.3.2. <i>Table</i>	Jumlah Unit Pelaksana Teknis Direktorat Jenderal Perkebunan <i>Numbers of Technical Implementing Units for Directorate General of Estate Crops, 2023 .....</i>	<i>359</i>

Tabel 4.3.3.	Jumlah Unit Pelaksana Teknis Direktorat Jenderal Peternakan dan Kesehatan Hewan	
<i>Table</i>	<i>Numbers of Technical Implementing Units for Directorate General of Livestock and Animal Health Services, 2023 .....</i>	<i>360</i>
Tabel 4.3.4.	Jumlah Unit Pelaksana Teknis Badan Standardisasi Instrumen Pertanian	
<i>Table</i>	<i>Numbers of Technical Implementing Units For Agricultural Agricultural Instrumen Standardization Agency, 2023 .....</i>	<i>362</i>
Tabel 4.3.5.	Jumlah Unit Pelaksana Teknis Badan Karantina Pertanian	
<i>Table</i>	<i>Numbers of Technical Implementing Units For Agricultural Quarantine Agency, 2023 .....</i>	<i>367</i>
Tabel 4.3.6.	Jumlah Unit Pelaksana Teknis Badan Penyuluhan dan Pengembangan Sumber Daya Manusia Pertanian	
<i>Table</i>	<i>Numbers of Technical Implementing Units of Agency For Agricultural Extension and Human Resource Development, 2023 .....</i>	<i>369</i>

# Agribisnis Hulu

## 01

### Up Stream Agribusiness



#### SUMBERDAYA ALAM

*Natural Resources*



#### SUMBERDAYA MODAL

*Capital Resources*



#### SARANA PRODUKSI

*Production Infrastructure*



**STATISTIK PERTANIAN**

**2023**

*Agricultural Statistics*



A G R I B I S N I S   H U L U

*Up Stream Agribusiness*

**STATISTIK PERTANIAN**

**2023**

*Agricultural Statistics*

# Luas Lahan Pertanian di Indonesia/ Agricultural Land Area by Utilization in Indonesia, 2019 (Ha)

Sumber / Sources : BPS (2015-2017) dan Kementerian ATR/BPN (2018-2019) Untuk Lahan Sawah / BPS (2015-2019) Untuk Lahan Bukan Sawah / BPS (2015-2017) and Minister of ATR/BPN (2018-2019) BPS (2015-2019) For Non Paddy Field

**Luas Lahan Pertanian / Agricultural Land Area 36.817.086**

Luas Lahan Pertanian di Indonesia / *Agricultural Land Area by Utilization in Indonesia, 2019 (Ha)*

- Sawah / *Wetland*<sup>2)</sup> **7.463.948**
- Tegal / Kebun / *Dry Field / Garden* **12.393.092**
- Ladang / Huma / *Shifting Cultivation* **5.188.658**
- Lahan yang Sementara Tidak Diusahakan / *Temporarily Unused Land* **11.771.388**

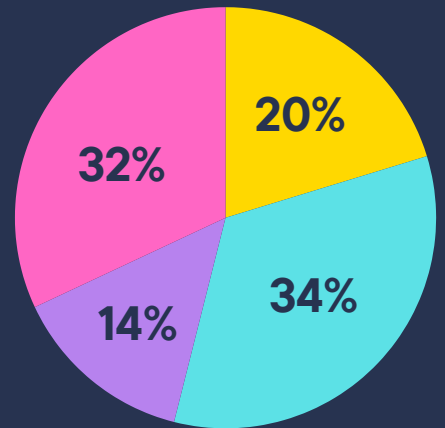

## Catatan / Notes :

2) Angka berdasarkan Keputusan Menteri ATR/Kepala BPN No.686/SK-PG.03.03/XII/2019 Tanggal 17 Desember 2019 / *The number are based on the Decree of the Minister of ATR / Head of BPN No.686 / SK-PG.03.03 / XII / 2019 dated 17 December 2019*

### Sawah / Wetland



### Tegal/Kebun/Dry Field/Garden

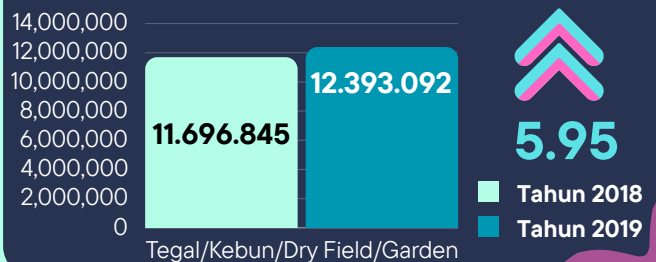

### Ladang/Huma/Shifting Cultivation

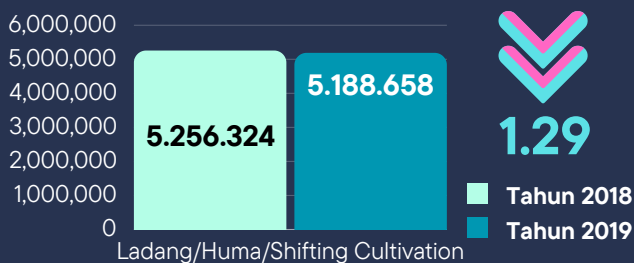

### Lahan yang Sementara Tidak Diusahakan / Temporarily Unused Land

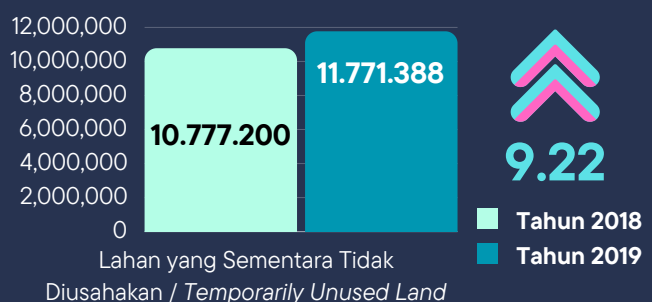



# Produksi Benih di Indonesia / Seed Production in Indonesia

Sumber / Sources : Direktorat Jenderal Tanaman Pangan / Directorate General of Food Crops,  
Data Sampai dengan Bulan September 2023 / Data until September 2023

## Produksi Benih Tanaman Pangan / Production of Food Crop Seeds, 2023 (Ton)



**Produksi Benih Padi Pokok (BP) / Stock Paddy Seed Production (Stock Seed)** **71.186**

**Produksi Benih Kedelai Kelas Benih Sebar (BR) / Soybean Seed Production (Extension Seed)**



**9.503**



**Produksi Benih Jagung Hibrida / Hybrid Maize Seed Production** **35.089**

## Produksi Benih Hortikultura / Horticultural Seed Production, 2023



**Produksi Benih Bawang Merah / Shallot Seed Production (Kg)** **6.235.982**



**Produksi Benih Jahe / Ginger Seed Production (Kg)** **796.175**



**Produksi Benih Cabai / Chili Seed Production (Kg)** **24.167**



**Produksi Benih Kunyit / Turmeric Seed Production (Kg)** **201.100**



**Produksi Benih Manggis / Mangosteen Seed Production (Pohon)** **181.679**



**Produksi Benih Anggrek / Orchid Seed Production (Tangkai)** **2.951**



**Produksi Benih Salak / Snakefruit Seed Production (Pohon)** **6.624**



**Produksi Benih Krisan / Chrysanthemum Seed Production (Tangkai)** **475.189**

## Produksi Benih Perkebunan / Plantation Seed Production, 2022



**Potensi Ketersediaan Benih Kelapa Sawit / Potential Availability of Oil Palm Seeds (Juta Kecambah/Million Sprout)** **180.50**

**Potensi Ketersediaan Benih Karet / Potential Availability of Rubber Seeds (Bibit/Stem)** **203.052.610**

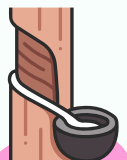

## Produksi Bibit Peternakan / Production of Food Crop Seeds, 2023 (000 Ekor/Heads)



**Produksi Pembibitan Ayam Ras DOC FS Layer / Production of DOC Final Stock Layer** **207.017**

**Produksi Pembibitan Ayam Ras DOC FS Broiler / Production of DOC Final Stock Broiler** **2.546.179**



**Tabel 1.1.1. Luas Lahan Pertanian di Indonesia**

**Table Agricultural Land Area by Utilization in Indonesia, 2015 - 2019**

No.	Jenis Lahan/Land Type	Tahun/Year					(Ha)
							Pertumbuhan/ Growth
		2015	2016	2017	2018	2019	2019 over 2018 (%)
1	Sawah/Wetland	8.092.907	8.187.734	8.164.045	7.105.145 <sup>1)</sup>	7.463.948 <sup>2)</sup>	5,05
	a. Sawah Irigasi/Irrigated Wetland	4.755.054	4.782.642	4.745.809	-	-	-
	b. Sawah Non Irigasi/Non Irrigated Wetland	3.337.853	3.405.092	3.418.236	-	-	-
2	Tegal/Kebun/Dry Field/Garden	11.861.676	11.539.826	11.704.769	11.696.845	12.393.092	5,95
3	Ladang/Huma/Shifting Cultivation	5.190.378	5.074.223	5.248.488	5.256.324	5.188.658	-1,29
4	Lahan yang Sementara Tidak Diusahakan/Temporarily Unused Land	12.340.270	11.941.741	12.168.012	10.777.200	11.771.388	9,22
<b>Total</b>		<b>37.485.231</b>	<b>36.743.524</b>	<b>37.285.314</b>	<b>34.835.514</b>	<b>36.817.086</b>	<b>5,69</b>

Sumber : BPS (2015-2017) dan Kementerian ATR/BPN (2018-2019) Untuk Lahan Sawah

BPS (2015-2019) Untuk Lahan Bukan Sawah

Source : BPS (2015-2017) and Minister of ATR/BPN (2018-2019)

BPS (2015-2019) For Non Paddy Field

Keterangan : <sup>1)</sup> Angka berdasarkan Keputusan Menteri ATR/Kepala BPN-RI No. 399/Kep-23.3/X/2018, Tanggal 8 Oktober 2018

<sup>2)</sup> Angka berdasarkan Keputusan Menteri ATR/Kepala BPN No.686/SK-PG.03.03/XII/2019 Tanggal 17 Desember 2019

Note : <sup>1)</sup> The number is based on the minister decree of ATR/BPN-RI No. 399/Kep-23.3/X/2018 dated 8 October 2018

<sup>2)</sup> The number are based on the Decree of the Minister of ATR / Head of BPN No.686 / SK-PG.03.03 / XII / 2019 dated 17 December 2019

**Tabel 1.1.2. Luas Lahan Sawah Menurut Provinsi**  
**Table Area of Wetland by Province, 2015 - 2019**

No.	Provinsi/ Province	Tahun/Year					(Ha) Pertumbuhan/ Growth 2019 over 2018 (%)
		2015	2016	2017	2018 <sup>1)</sup>	2019 <sup>2)</sup>	
1	Aceh	290.337	293.067	294.483	193.308	213.997	10,70
2	Sumatera Utara	423.465	423.029	415.675	245.801	308.667	25,58
3	Sumatera Barat	226.377	222.482	222.021	197.800	194.282	-1,78
4	Riau	72.005	72.151	70.016	86.247	62.689	-27,31
5	Jambi	94.735	96.588	97.690	111.147	68.349	-38,51
6	Sumatera Selatan	620.632	615.184	621.903	387.237	470.602	21,53
7	Bengkulu	85.130	83.449	82.429	47.968	50.840	5,99
8	Lampung	377.463	390.799	396.599	253.583	361.699	42,64
9	Kepulauan Bangka Belitung	10.668	13.820	13.679	5.409	22.402	314,17
10	Kepulauan Riau	246	286	310	1.220	1.394	14,30
11	DKI Jakarta	650	581	571	451	414	-8,20
12	Jawa Barat	912.794	913.976	911.817	930.334	928.218	-0,23
13	Jawa Tengah	965.261	963.665	951.752	980.618	1.049.661	7,04
14	DI Yogyakarta	53.553	53.985	51.343	75.990	76.273	0,37
15	Jawa Timur	1.091.752	1.087.018	1.081.873	1.287.356	1.214.909	-5,63
16	Banten	199.492	203.123	199.408	198.284	204.335	3,05
17	Bali	75.922	76.096	74.278	69.078	70.996	2,78
18	Nusa Tenggara Barat	264.666	276.230	276.306	227.786	234.542	2,97
19	Nusa Tenggara Timur	177.238	181.039	184.346	146.071	155.520	6,47
20	Kalimantan Barat	330.724	356.741	368.728	155.818	242.972	55,93
21	Kalimantan Tengah	196.813	194.782	180.034	187.008	136.916	-26,79
22	Kalimantan Selatan	450.152	454.121	447.918	252.972	290.716	14,92
23	Kalimantan Timur	57.087	56.505	59.425	36.399	41.406	13,76
24	Kalimantan Utara	21.448	20.520	18.189	14.265	11.922	-16,43
25	Sulawesi Utara	55.825	60.562	59.886	52.236	47.043	-9,94
26	Sulawesi Tengah	129.014	132.489	136.541	119.670	116.828	-2,37
27	Sulawesi Selatan	628.148	649.190	646.611	641.457	654.818	2,08
28	Sulawesi Tenggara	103.812	109.854	108.466	79.910	82.117	2,76
29	Gorontalo	32.054	32.749	32.681	29.067	33.056	13,72
30	Sulawesi Barat	61.292	63.671	64.232	42.216	39.485	-6,47
31	Maluku	13.394	14.354	16.732	13.660	18.283	33,85
32	Maluku Utara	11.801	13.068	13.221	9.041	13.542	49,78
33	Papua Barat	10.193	10.680	11.340	4.239	8.860	108,99
34	Papua	48.764	51.880	53.543	21.498	36.195	68,36
<b>Indonesia</b>		<b>8.092.907</b>	<b>8.187.734</b>	<b>8.164.045</b>	<b>7.105.145</b>	<b>7.463.948</b>	<b>5,05</b>

Sumber : BPS (2015-2017) dan Kementerian ATR/BPN (2018-2019) Untuk Lahan Sawah  
 BPS (2015-2019) Untuk Lahan Bukan Sawah

Source : BPS (2015-2017) and Minister of ATR/BPN (2018-2019)  
 BPS (2015-2019) For Non Paddy Field

Keterangan : <sup>1)</sup> Angka berdasarkan Keputusan Menteri ATR/Kepala BPN-RI No. 399/Kep-23.3/X/2018, Tanggal 8 Oktober 2018

<sup>2)</sup> Angka berdasarkan Keputusan Menteri ATR/Kepala BPN No.686/SK-PG.03.03/XII/2019 Tanggal 17 Desember 2019

Note : <sup>1)</sup> The number is based on the minister decree of ATR/BPN-RI No. 399/Kep-23.3/X/2018 dated 8 October 2018

<sup>2)</sup> The number are based on the Decree of the Minister of ATR / Head of BPN No.686 / SK-PG.03.03 / XII / 2019 dated 17 December 2019

**Tabel 1.1.3. Luas Lahan Sawah Irigasi Menurut Provinsi**  
**Table Area of Irrigated Wetland by Province, 2015 - 2019**

No.	Provinsi/ Province	Tahun/Year				
		2015	2016	2017	2018	2019
1	Aceh	191.263	190.380	191.126	-	-
2	Sumatera Utara	263.943	261.470	260.021	-	-
3	Sumatera Barat	183.374	181.326	181.959	-	-
4	Riau	10.382	12.616	11.084	-	-
5	Jambi	35.222	33.253	33.993	-	-
6	Sumatera Selatan	115.687	123.647	121.973	-	-
7	Bengkulu	62.420	60.332	60.765	-	-
8	Lampung	191.932	194.849	191.863	-	-
9	Kepulauan Bangka Belitung	3.128	4.228	2.440	-	-
10	Kepulauan Riau	126	187	205	-	-
11	DKI Jakarta	529	477	477	-	-
12	Jawa Barat	736.635	734.329	723.636	-	-
13	Jawa Tengah	682.236	685.057	675.694	-	-
14	DI Yogyakarta	44.694	44.718	42.081	-	-
15	Jawa Timur	851.123	847.145	834.902	-	-
16	Banten	102.944	105.459	102.862	-	-
17	Bali	75.360	75.548	73.739	-	-
18	Nusa Tenggara Barat	209.622	211.740	211.426	-	-
19	Nusa Tenggara Timur	103.902	103.634	105.437	-	-
20	Kalimantan Barat	80.389	85.810	91.561	-	-
21	Kalimantan Tengah	17.185	15.085	13.850	-	-
22	Kalimantan Selatan	47.877	47.149	47.203	-	-
23	Kalimantan Timur	13.863	13.225	11.875	-	-
24	Kalimantan Utara	6.051	4.997	3.978	-	-
25	Sulawesi Utara	45.771	48.224	50.738	-	-
26	Sulawesi Tengah	114.281	118.196	121.727	-	-
27	Sulawesi Selatan	383.507	390.768	388.756	-	-
28	Sulawesi Tenggara	85.701	90.023	89.676	-	-
29	Gorontalo	27.066	27.614	27.598	-	-
30	Sulawesi Barat	35.282	36.534	36.228	-	-
31	Maluku	12.359	12.839	15.053	-	-
32	Maluku Utara	9.212	9.426	9.485	-	-
33	Papua Barat	6.883	6.523	6.742	-	-
34	Papua	5.105	5.835	5.659	-	-
<b>Indonesia</b>		<b>4.755.054</b>	<b>4.782.642</b>	<b>4.745.809</b>	-	-

Sumber : BPS (2014-2017)  
 Source : BPS (2014-2017)

**Tabel 1.1.4. Luas Lahan Sawah Non Irigasi Menurut Provinsi**  
**Table Area of Non Irrigated Wetland by Province, 2015 - 2019**

No.	Provinsi/ Province	Tahun/Year				
		2015	2016	2017	2018	2019
1	Aceh	99.074	102.687	103.357	-	-
2	Sumatera Utara	159.522	161.560	155.654	-	-
3	Sumatera Barat	43.003	41.156	40.062	-	-
4	Riau	61.623	59.536	58.933	-	-
5	Jambi	59.513	63.336	63.698	-	-
6	Sumatera Selatan	504.945	491.537	499.930	-	-
7	Bengkulu	22.711	23.117	21.664	-	-
8	Lampung	185.531	195.950	204.736	-	-
9	Kepulauan Bangka Belitung	7.540	9.592	11.239	-	-
10	Kepulauan Riau	120	99	106	-	-
11	DKI Jakarta	121	104	94	-	-
12	Jawa Barat	176.159	179.647	188.181	-	-
13	Jawa Tengah	283.025	278.608	276.058	-	-
14	DI Yogyakarta	8.859	9.267	9.262	-	-
15	Jawa Timur	240.629	239.872	246.972	-	-
16	Banten	96.548	97.664	96.547	-	-
17	Bali	562	548	539	-	-
18	Nusa Tenggara Barat	55.044	64.491	64.881	-	-
19	Nusa Tenggara Timur	73.336	77.406	78.910	-	-
20	Kalimantan Barat	250.335	270.931	277.167	-	-
21	Kalimantan Tengah	179.628	179.697	166.183	-	-
22	Kalimantan Selatan	402.275	406.972	400.715	-	-
23	Kalimantan Timur	43.224	43.280	47.551	-	-
24	Kalimantan Utara	15.397	15.523	14.211	-	-
25	Sulawesi Utara	10.054	12.338	9.148	-	-
26	Sulawesi Tengah	14.733	14.293	14.814	-	-
27	Sulawesi Selatan	244.641	258.422	257.855	-	-
28	Sulawesi Tenggara	18.111	19.831	18.790	-	-
29	Gorontalo	4.988	5.135	5.083	-	-
30	Sulawesi Barat	26.010	27.137	28.004	-	-
31	Maluku	1.035	1.515	1.679	-	-
32	Maluku Utara	2.589	3.642	3.736	-	-
33	Papua Barat	3.310	4.157	4.598	-	-
34	Papua	43.659	46.045	47.884	-	-
<b>Indonesia</b>		<b>3.337.853</b>	<b>3.405.092</b>	<b>3.418.236</b>	-	-

Sumber : BPS (2014-2017)  
 Source : BPS (2014-2017)

**Tabel 1.1.5. Luas Lahan Tegal/Kebun Menurut Provinsi**  
**Table Area of Dry Field/Garden by Province, 2015 - 2019**

No.	Provinsi/ Province	Tahun/Year					Pertumbuhan/ Growth (Ha)
		2015	2016	2017	2018	2019 <sup>a)</sup>	2019 over 2018 (%)
1	Aceh	359.661	399.137	402.647	411.341	424.937	3,31
2	Sumatera Utara	593.174	598.239	691.622	696.339	716.956	2,96
3	Sumatera Barat	350.576	343.276	345.545	328.600	323.908	-1,43
4	Riau	451.139	490.249	498.476	472.559	494.657	4,68
5	Jambi	359.474	376.368	419.354	310.987	292.544	-5,93
6	Sumatera Selatan	377.243	364.583	367.521	425.709	387.723	-8,92
7	Bengkulu	173.311	173.172	173.588	168.198	165.305	-1,72
8	Lampung	749.097	746.183	713.125	707.937	734.118	3,70
9	Kepulauan Bangka Belitung	125.570	117.371	99.037	97.930	100.154	2,27
10	Kepulauan Riau	38.554	34.317	36.334	34.267	35.745	4,31
11	DKI Jakarta	955	497	924	1.048	733	-30,06
12	Jawa Barat	596.917	589.170	553.671	559.434	570.351	1,95
13	Jawa Tengah	712.111	699.044	707.199	708.744	704.235	-0,64
14	DI Yogyakarta	103.786	103.697	103.112	100.894	101.025	0,13
15	Jawa Timur	1.112.267	1.103.984	1.115.801	1.121.448	1.112.963	-0,76
16	Banten	157.546	149.925	127.032	121.918	155.922	27,89
17	Bali	124.289	124.981	123.590	126.050	124.913	-0,90
18	Nusa Tenggara Barat	245.564	240.016	235.550	244.636	243.643	-0,41
19	Nusa Tenggara Timur	527.397	532.756	534.313	550.595	555.937	0,97
20	Kalimantan Barat	608.531	411.188	571.152	568.854	567.881	-0,17
21	Kalimantan Tengah	587.504	597.440	601.742	568.756	600.574	5,59
22	Kalimantan Selatan	237.044	233.149	237.833	242.064	240.378	-0,70
23	Kalimantan Timur	200.001	200.558	193.813	190.505	179.471	-5,79
24	Kalimantan Utara	37.753	36.453	35.422	36.928	30.508	-17,39
25	Sulawesi Utara	180.883	246.470	215.401	227.595	255.731	12,36
26	Sulawesi Tengah	421.017	468.234	399.102	392.636	386.447	-1,58
27	Sulawesi Selatan	526.681	501.918	481.352	501.507	496.641	-0,97
28	Sulawesi Tenggara	213.009	214.175	231.171	235.650	301.577	27,98
29	Gorontalo	151.480	191.939	239.313	244.829	245.086	0,11
30	Sulawesi Barat	137.131	133.687	133.484	136.653	132.587	-2,98
31	Maluku	718.142	433.852	353.358	470.354	307.230	-34,68
32	Maluku Utara	278.060	277.792	278.099	223.526	989.928	342,87
33	Papua Barat	6.523	6.353	25.919	28.506	6.826	-76,05
34	Papua	399.287	399.655	459.169	439.852	406.461	-7,59
<b>Indonesia</b>		<b>11.861.676</b>	<b>11.539.826</b>	<b>11.704.769</b>	<b>11.696.845</b>	<b>12.393.092</b>	<b>5,95</b>

Sumber : Badan Pusat Statistik  
Source : BPS-Statistics Indonesia

Keterangan : <sup>a)</sup> Angka Sementara  
Note : <sup>a)</sup> Preliminary Figures

**Tabel 1.1.6. Luas Lahan Ladang/Huma Menurut Provinsi**  
**Table Area of Shifting Cultivation Land by Province, 2015 - 2019**

No.	Provinsi/ Province	Tahun/Year					(Ha) Pertumbuhan/ Growth 2019 over 2018 (%)
		2015	2016	2017	2018	2019 <sup>a)</sup>	
1	Aceh	251.331	251.856	249.658	251.175	250.185	-0,39
2	Sumatera Utara	353.059	335.806	345.481	339.628	334.335	-1,56
3	Sumatera Barat	139.740	141.706	140.453	140.745	142.900	1,53
4	Riau	160.593	152.988	158.930	190.603	148.981	-21,84
5	Jambi	256.761	220.549	228.862	228.289	237.252	3,93
6	Sumatera Selatan	203.102	204.815	203.443	207.792	193.966	-6,65
7	Bengkulu	67.577	66.556	67.073	67.486	75.026	11,17
8	Lampung	-	-	44.098	29.245	51.311	75,45
9	Kepulauan Bangka Belitung	33.018	28.147	27.435	30.417	27.269	-10,35
10	Kepulauan Riau	24.950	19.639	19.515	19.882	25.478	28,15
11	DKI Jakarta	8	420	12	13	13	0,00
12	Jawa Barat	182.490	186.025	143.367	153.539	159.329	3,77
13	Jawa Tengah	18.546	23.455	21.340	23.878	27.885	16,79
14	DI Yogyakarta	-	-	-	-	-	-
15	Jawa Timur	43.785	59.048	94.694	67.018	83.933	25,24
16	Banten	76.562	74.703	70.963	70.839	81.599	15,19
17	Bali	-	-	-	-	-	-
18	Nusa Tenggara Barat	82.677	80.181	87.946	84.955	90.411	6,42
19	Nusa Tenggara Timur	345.865	348.791	346.045	362.635	362.709	0,02
20	Kalimantan Barat	228.851	247.745	249.893	254.621	259.026	1,73
21	Kalimantan Tengah	160.502	149.308	133.489	123.872	116.842	-5,68
22	Kalimantan Selatan	108.625	111.660	98.704	102.549	97.937	-4,50
23	Kalimantan Timur	162.510	146.162	106.795	150.716	188.904	25,34
24	Kalimantan Utara	32.164	38.615	40.255	36.318	15.048	-58,57
25	Sulawesi Utara	167.108	114.211	136.572	121.684	128.868	5,90
26	Sulawesi Tengah	189.270	170.997	189.955	177.404	174.689	-1,53
27	Sulawesi Selatan	106.717	107.759	117.588	93.221	89.894	-3,57
28	Sulawesi Tenggara	136.245	135.427	141.732	160.690	147.195	-8,40
29	Gorontalo	59.878	37.399	41.382	39.996	39.755	-0,60
30	Sulawesi Barat	92.908	98.188	91.384	90.847	96.226	5,92
31	Maluku	397.483	415.254	424.237	431.997	430.977	-0,24
32	Maluku Utara	87.130	87.130	87.130	93.903	72.080	-23,24
33	Papua Barat	662.818	661.604	749.495	720.216	661.777	-8,11
34	Papua	358.106	358.081	390.564	390.154	376.858	-3,41
<b>Indonesia</b>		<b>5.190.378</b>	<b>5.074.223</b>	<b>5.248.488</b>	<b>5.256.324</b>	<b>5.188.658</b>	<b>-1,29</b>

Sumber : Badan Pusat Statistik  
 Source : BPS-Statistics Indonesia

Keterangan : <sup>a)</sup> Angka Sementara  
 Note : <sup>a)</sup> Preliminary Figures



**Tabel 1.1.7. Luas Lahan yang Sementara Tidak Diusahakan Menurut Provinsi**  
**Table Area of Temporarily Unused Land by Province, 2015 - 2019**

No.	Provinsi/ Province	Tahun/Year					Pertumbuhan/ Growth
		2015	2016	2017	2018	2019 <sup>a)</sup>	2019 over 2018 (%)
1	Aceh	327.697	276.325	271.792	270.586	299.701	10,76
2	Sumatera Utara	279.281	281.472	275.070	294.045	310.973	5,76
3	Sumatera Barat	217.887	245.638	214.192	221.169	200.134	-9,51
4	Riau	353.269	433.115	549.341	494.375	513.277	3,82
5	Jambi	305.799	324.546	272.763	222.107	255.851	15,19
6	Sumatera Selatan	530.440	501.724	486.359	577.544	474.587	-17,83
7	Bengkulu	89.261	89.047	84.495	90.682	86.888	-4,18
8	Lampung	69.920	59.202	41.090	41.148	67.930	65,09
9	Kepulauan Bangka Belitung	82.272	67.415	55.987	59.174	54.390	-8,08
10	Kepulauan Riau	110.041	93.428	89.690	96.607	86.945	-10,00
11	DKI Jakarta	80	192	150	945	77	-91,81
12	Jawa Barat	10.093	13.908	9.572	18.735	13.730	-26,71
13	Jawa Tengah	3.611	12.956	3.313	10.962	7.567	-30,97
14	DI Yogyakarta	888	885	2.376	403	1.766	338,21
15	Jawa Timur	12.678	18.650	14.014	18.002	20.812	15,61
16	Banten	13.236	12.595	10.888	10.997	5.345	-51,39
17	Bali	402	407	410	446	447	0,22
18	Nusa Tenggara Barat	33.749	33.363	47.317	46.961	48.844	4,01
19	Nusa Tenggara Timur	808.996	782.612	791.975	821.260	770.579	-6,17
20	Kalimantan Barat	1.019.956	905.943	884.662	877.436	945.192	7,72
21	Kalimantan Tengah	1.838.991	1.336.180	1.431.463	1.464.528	1.487.349	1,56
22	Kalimantan Selatan	154.237	148.703	134.395	137.623	133.999	-2,63
23	Kalimantan Timur	695.093	737.150	815.249	770.641	516.673	-32,96
24	Kalimantan Utara	112.417	160.508	362.120	155.477	255.154	64,11
25	Sulawesi Utara	69.371	53.313	71.451	61.148	57.519	-5,93
26	Sulawesi Tengah	417.794	475.473	441.384	377.286	332.880	-11,77
27	Sulawesi Selatan	83.041	105.753	101.911	105.435	96.108	-8,85
28	Sulawesi Tenggara	203.925	190.680	222.909	227.712	206.502	-9,31
29	Gorontalo	54.121	56.110	49.981	50.088	50.014	-0,15
30	Sulawesi Barat	44.487	44.171	54.288	60.983	60.565	-0,69
31	Maluku	890.552	938.689	697.902	766.555	919.942	20,01
32	Maluku Utara	20.591	20.591	20.591	20.754	13.525	-34,83
33	Papua Barat	2.087.032	2.092.117	2.280.872	1.019.858	2.091.939	105,12
34	Papua	1.399.061	1.428.885	1.378.042	1.385.532	1.384.185	-0,10
<b>Indonesia</b>		<b>12.340.270</b>	<b>11.941.741</b>	<b>12.168.012</b>	<b>10.777.200</b>	<b>11.771.388</b>	<b>-11,43</b>

Sumber : Badan Pusat Statistik  
 Source : BPS-Statistics Indonesia

Keterangan : <sup>a)</sup> Angka Sementara  
 : Lahan yang sementara tidak diusahakan adalah lahan yang biasanya diusahakan tetapi untuk sementara lebih dari 1 (satu) tahun tetapi kurang dari atau sama dengan 2 (dua) tahun tidak diusahakan, termasuk lahan sawah yang tidak diusahakan selama lebih dari 2 (dua) tahun.

Note : <sup>a)</sup> Preliminary Figures  
 : Temporarily Unused Land is land that is regularly used but temporarily (more than a year but less or equal than two years) is unused, it includes wetland that is not cultivated more than two years.

**Tabel 1.1.8. Suhu Rata-Rata Bulanan di Stasiun Pengamatan BMKG**  
**Table Monthly Average Temperature in BMKG Observation Stations, 2022 - 2023**

No.	Provinsi/Stasiun Iklim <i>Province/Climate Station</i>	2022					
		Januari/ <i>January</i>	Februari/ <i>February</i>	Maret/ <i>March</i>	April/ <i>April</i>	Mei/ <i>May</i>	Juni/ <i>June</i>
1	<b>Aceh</b>						
	Cut Bau Maimun Saleh	26,57	26,38	26,86	27,63	28,24	27,41
	Malikussaleh	26,20	25,89	26,40	26,64	27,13	26,53
	Sultan Iskandar Muda	26,59	26,55	26,81	27,43	27,92	27,14
	Mata'ie	-	-	-	-	-	-
	Tjut Nyak Dien Meulaboh	27,13	26,71	26,91	27,31	27,16	26,47
	Aceh Besar	26,45	26,32	26,43	27,04	27,73	26,87
2	<b>Sumatera Utara</b>						
	Deli Serdang	26,75	26,78	27,77	27,78	27,91	27,32
	Maritim Belawan	27,67	27,55	28,22	28,63	28,78	28,01
	Kualanamu	26,73	26,62	27,37	27,52	27,71	26,93
	Tuntungan	26,22	26,04	26,87	26,90	27,45	26,61
	Parapat	-	-	-	-	-	-
	BBMKG Wilayah I	27,02	26,87	27,90	27,85	28,13	27,48
	Aek Godang	25,28	25,31	26,37	27,02	26,48	25,56
	F.L Tobing	26,57	26,53	26,82	27,40	27,07	25,58
	Binaka	26,60	26,46	26,20	26,92	26,70	25,97
	Gunung Sitoli	-	-	-	-	-	-
3	<b>Sumatera Barat</b>						
	Stasiun Meteorologi Maritim Teluk Bayur	27,31	27,63	27,42	27,80	27,68	26,38
	Minangkabau	26,87	27,04	26,78	27,18	27,07	26,06
	Silaing Bawah	-	-	-	-	-	-
	Stasiun Klimatologi Padang Pariaman	26,03	25,76	25,69	26,03	26,14	25,13
4	<b>Riau</b>						
	Sultan Syarif Kasim II	26,49	26,29	27,53	27,27	27,63	26,80
	Japura	26,83	26,56	27,58	27,19	28,00	26,94
5	<b>Jambi</b>						
	Stasiun Klimatologi Muaro Jambi	26,84	26,83	27,44	27,41	27,58	26,79
	Sultan Thaha	27,03	26,93	27,54	27,47	27,67	26,65
	Depati Parbo	22,68	22,49	22,55	22,86	23,22	22,23
6	<b>Sumatera Selatan</b>						
	Sultan Mahmud Badaruddin II	26,79	27,06	27,57	27,68	27,92	26,89
	Stasiun Klimatologi Palembang	27,32	27,49	28,05	28,35	28,53	27,47
7	<b>Bengkulu</b>						
	Fatmawati Soekarno	27,08	27,02	27,14	27,35	27,35	26,22
	Stasiun Klimatologi Bengkulu	27,12	26,88	27,11	27,30	27,42	26,20
	Kepahiyang	23,89	23,54	24,14	24,23	24,55	23,29
8	<b>Lampung</b>						
	Stasiun Klimatologi Pesawaran	26,50	26,60	26,98	27,49	27,14	26,18
	Maritim Lampung	27,86	28,20	28,41	28,89	28,74	27,68
	Radin Inten II	26,96	27,04	27,57	28,12	27,33	25,98
	Kota Bumi	26,87	27,23	27,49	27,78	27,80	26,50
9	<b>Bangka Belitung</b>						
	Depati Amir	26,34	26,66	26,69	27,11	27,51	26,55
	Tanjung Pandan	-	-	-	-	-	-
	H. Asan Hananjoedin	26,46	26,56	26,80	26,54	27,10	26,02
10	<b>Kepulauan Riau</b>						
	Hang Nadim	27,34	27,09	27,82	27,52	28,62	27,00
	Raja Haji Abdullah Tanjung Balai Karimun	27,93	27,38	28,31	27,93	28,75	27,24
	Kijang	26,86	26,86	27,48	26,94	28,10	26,57
	Tarempa	26,64	26,83	27,58	28,02	28,91	27,91
	Ranai	26,78	27,33	28,00	28,10	28,63	27,15
	Dabo Singkep	27,12	27,18	27,41	27,30	27,77	26,60
11	<b>DKI Jakarta</b>						
	Maritim Tanjung Priok	28,24	27,96	28,55	28,83	28,82	28,29
	Kemayoran	27,99	27,66	28,28	28,54	28,59	28,08

Lanjutan Tabel I.1.8.  
Continued Table I.1.8.

No.	Provinsi/Stasiun Iklim Province/Climate Station	2022						Rata-Rata Bulanan/ Monthly Average
		Juli/ July	Agustus/ August	September/ September	Oktober/ October	November/ November	Desember/ December	
1	<b>Aceh</b>							
	Cut Bau Maimun Saleh	27,65	27,60	27,28	26,34	26,26	25,78	27,00
	Malikussaleh	27,18	26,80	26,70	26,16	25,81	25,40	26,40
	Sultan Iskandar Muda	27,82	27,37	27,24	26,55	26,25	25,82	26,96
	Mata'ie	-	-	-	-	-	-	-
	Tjut Nyak Dien Meulaboh	26,53	26,17	26,20	26,00	26,15	26,25	26,58
	Aceh Besar	27,75	26,92	26,94	26,41	26,13	25,74	26,73
2	<b>Sumatera Utara</b>							
	Deli Serdang	27,93	27,34	27,10	26,83	26,82	25,91	27,19
	Maritim Belawan	28,47	28,00	27,92	27,59	27,47	26,49	27,90
	Kualanamu	27,58	26,95	26,81	26,48	26,62	25,55	26,91
	Tuntungan	27,20	26,87	26,48	26,36	26,07	25,29	26,53
	Parapat	-	-	-	-	-	-	-
	BBMKG Wilayah I	28,15	27,51	27,33	27,05	26,85	26,09	27,35
	Aek Godang	26,24	26,24	26,12	25,65	25,25	25,17	25,89
	F.L Tobing	27,13	26,23	26,30	26,20	25,62	26,18	26,47
	Binaka	26,23	26,21	25,70	25,64	25,76	25,81	26,18
	Gunung Sitoli	-	-	-	-	-	-	-
3	<b>Sumatera Barat</b>							
	Minangkabau	27,26	26,94	26,77	26,76	26,32	26,75	27,08
	Stasiun Geofisika Silaing Bawah	26,54	26,34	26,19	26,06	25,76	26,00	26,49
	Sicincin	-	-	-	-	-	-	-
	Maritim	25,65	25,29	25,27	25,26	24,85	25,05	25,51
4	<b>Riau</b>							
	Sultan Syarif Kasim II	27,03	26,83	26,84	26,50	26,57	25,99	26,81
	Japura	27,17	27,02	26,75	26,76	27,15	26,29	27,02
5	<b>Jambi</b>							
	Stasiun Klimatologi Muaro Jambi	27,36	26,83	27,08	26,74	27,20	26,55	27,05
	Sultan Thaha	27,12	26,83	26,91	26,67	27,25	26,58	27,05
	Depati Parbo	22,60	22,71	22,24	22,55	22,37	22,14	22,55
6	<b>Sumatera Selatan</b>							
	Sultan Mahmud Badaruddin II	27,21	26,89	27,12	26,75	27,43	26,75	27,17
	Stasiun Klimatologi Palembang	27,93	27,51	27,67	27,38	28,12	27,31	27,76
7	<b>Bengkulu</b>							
	Fatmawati Soekarno	26,75	26,45	26,21	26,11	26,32	26,52	26,71
	Stasiun Klimatologi Bengkulu	26,80	26,66	26,32	26,17	26,27	26,38	26,72
	Kepahiyang	23,88	23,89	23,86	23,78	23,83	23,44	23,86
8	<b>Lampung</b>							
	Stasiun Klimatologi Pesawaran	26,57	26,42	26,51	26,89	26,99	26,35	26,72
	Maritim Lampung	27,97	28,01	28,01	28,00	28,44	27,74	28,16
	Radin Inten II	26,39	26,18	26,47	26,68	27,18	26,59	26,87
	Kota Bumi	26,81	27,01	26,93	26,90	27,12	26,73	27,10
9	<b>Bangka Belitung</b>							
	Depati Amir	27,27	27,10	26,71	26,34	26,47	26,45	26,77
	Tanjung Pandan	-	-	-	-	-	-	-
	H. Asan Hananjoedin	26,65	26,51	26,47	26,01	26,31	26,34	26,48
10	<b>Kepulauan Riau</b>							
	Hang Nadim	28,05	27,31	26,92	27,03	27,03	26,72	27,37
	Raja Haji Abdullah Tanjung Balai Karimun	27,93	27,24	27,13	27,10	27,15	27,27	27,61
	Kijang	27,67	27,04	26,72	26,83	26,42	26,05	26,96
	Tarempa	28,61	27,84	27,74	26,82	27,26	26,38	27,55
	Ranai	27,78	27,65	27,25	26,66	27,42	26,70	27,45
	Dabo Singkep	27,40	27,22	26,99	26,55	26,57	26,30	27,03
11	<b>DKI Jakarta</b>							
	Maritim Tanjung Priok	28,76	28,99	28,86	28,45	28,43	28,02	28,52
	Kemayoran	28,70	28,97	28,65	28,29	28,31	27,80	28,32

Lanjutan Tabel 1.1.8.  
Continued Table 1.1.8.

(°C)

No.	Provinsi/Stasiun Iklim <i>Province/Climate Station</i>	2022					
		Januari/ <i>January</i>	Februari/ <i>February</i>	Maret/ <i>March</i>	April/ <i>April</i>	Mei/ <i>May</i>	Juni/ <i>June</i>
12	<b>Jawa Barat</b>						
	Citeko	21,27	21,08	21,75	21,58	22,10	21,14
	Stasiun Klimatologi Bogor	26,02	25,78	26,10	26,37	26,47	25,52
	Bandung	24,33	23,47	24,14	23,36	23,96	22,88
	Jatiwangi	27,12	26,54	27,18	27,45	27,66	26,59
	Pos Meteorologi Penggung	27,35	26,92	27,44	27,91	28,20	27,18
13	<b>Jawa Tengah</b>						
	Tegal	27,73	27,19	27,91	28,30	28,44	27,55
	Cilacap	27,81	27,38	27,50	27,85	28,15	27,01
	Banjarnegara	-	-	-	-	-	-
	Stasiun Klimatologi Semarang	27,44	27,30	27,83	28,26	28,66	27,74
	Maritim Tanjung Mas	27,65	27,32	28,02	28,55	28,76	27,85
	Ahmad Yani	27,55	27,26	27,79	28,09	28,42	27,57
14	<b>DI Yogyakarta</b>						
	Yogyakarta	26,56	26,28	26,36	26,63	26,93	25,85
15	<b>Jawa Timur</b>						
	Sangkapura	27,66	27,42	28,32	28,36	28,51	27,97
	Perak I	27,82	27,47	28,14	28,76	28,96	28,13
	Juanda	27,70	27,32	27,92	28,21	28,33	27,86
	Maritim Perak II	28,28	28,00	28,61	29,19	29,27	28,42
	Stasiun Klimatologi Malang	24,20	23,96	24,29	24,38	24,88	23,60
	Tretes	21,20	21,41	22,04	21,68	22,41	21,98
	Karang Kates	25,92	25,81	26,14	25,78	26,49	25,43
	Kaliangget	27,52	27,09	27,72	28,23	28,60	28,16
	Sawahana	23,70	23,37	23,78	23,88	24,40	23,71
	Banyuwangi	26,94	27,34	27,45	28,01	28,22	27,32
16	<b>Banten</b>						
	Stasiun Klimatologi Tangerang Selatan	27,52	27,11	27,46	27,72	28,02	27,04
	Tangerang	27,57	27,15	27,66	28,20	28,11	27,37
	Serang	27,55	27,11	27,54	27,90	27,72	26,70
	Budiarto	26,70	25,50	26,39	26,33	25,55	25,95
	Soekarno Hatta	27,32	26,86	27,45	27,75	27,42	26,82
	Balai Besar Meteorologi, Klimatologi, dan Geofisika Wilayah II	-	-	-	-	-	-
17	<b>Bali</b>						
	Ngurah Rai	27,73	27,54	27,87	27,91	27,95	27,45
	Sanglah	-	-	-	-	-	-
	Stasiun Klimatologi Jembrana	-	-	-	-	-	-
18	<b>NTB</b>						
	Mataram	-	-	-	-	-	-
	Bandara Internasional Lombok	26,83	26,43	27,36	27,07	27,17	26,08
	Stasiun Klimatologi Lombok Barat	-	-	-	-	-	-
	Sultan Muhammad Kaharudin	26,42	26,34	27,07	27,39	27,81	27,40
	Sultan Muhammad Salahudin	27,49	27,24	27,42	27,49	27,88	27,25
19	<b>NTT</b>						
	Komodo	27,17	27,07	27,56	27,64	27,70	27,35
	Frans Sales Lega	20,50	20,14	20,19	20,19	20,29	19,78
	Fransiskus Xaverius Seda	27,30	27,14	27,73	28,32	28,47	27,71
	Gewayantana	27,61	27,10	27,70	28,37	27,99	27,76
	Mali	27,69	27,32	27,90	27,97	28,18	26,94
	Umbu Mehang Kunda	27,75	27,31	27,82	27,66	27,80	26,87
	Eltari	27,02	26,46	27,19	27,41	27,82	26,93
	Stasiun Klimatologi Kupang	27,80	27,01	27,63	27,73	28,53	27,29
	David Constatijn Saudale	26,86	26,66	27,11	27,07	26,81	26,57
	Tardamu	28,45	27,89	28,66	28,63	29,09	28,26

Lanjutan Tabel 1.1.8.  
Continued Table 1.1.8.

No.	Provinsi/Stasiun Iklim Province/Climate Station	2022						
		Jul/	Agustus/	September/	Oktober/	November/	Desember/	Rata-Rata Bulanan/
		July	August	September	October	November	December	Monthly Average
12	<b>Jawa Barat</b>							
	Citeko	21,34	21,35	21,41	21,36	21,54	20,89	21,40
	Stasiun Klimatologi Bogor	26,22	26,04	25,98	26,05	26,00	25,74	26,02
	Bandung	23,05	23,29	23,36	23,23	23,45	23,25	23,48
	Jatiwangi	27,08	27,72	28,31	27,49	27,33	26,89	27,28
	Pos Meteorologi Penggung	27,56	28,20	29,01	27,98	27,47	27,21	27,70
13	<b>Jawa Tengah</b>							
	Tegal	27,58	27,90	28,31	27,87	27,96	27,71	27,87
	Cilacap	26,84	26,68	26,95	26,37	26,74	27,29	27,21
	Banjarnegara	-	-	-	-	-	23,00	-
	Stasiun Klimatologi Semarang	28,25	28,59	29,02	27,92	28,05	27,82	28,07
	Maritim Tanjung Mas	28,04	28,50	28,94	27,97	28,21	28,09	28,16
	Ahmad Yani	27,92	28,33	28,81	27,68	27,94	27,68	27,92
14	<b>DI Yogyakarta</b>							
	Yogyakarta	25,55	25,68	26,47	25,56	25,81	26,18	26,15
15	<b>Jawa Timur</b>							
	Sangkapura	27,88	28,40	28,64	27,90	27,88	27,67	28,05
	Perak I	28,14	28,34	29,16	28,23	27,95	28,30	28,28
	Juanda	27,34	27,66	28,66	28,15	27,89	28,15	27,93
	Maritim Perak II	28,32	28,66	29,35	28,59	28,49	28,75	28,66
	Stasiun Klimatologi Malang	23,33	23,50	24,06	23,75	23,98	24,49	24,04
	Tretes	21,20	21,54	22,31	21,86	21,89	21,57	21,76
	Karang Kates	24,88	24,99	25,60	25,21	25,52	25,94	25,64
	Kalianget	27,86	28,29	29,10	28,60	27,99	28,54	28,14
	Sawah	23,69	23,86	25,07	24,13	24,09	24,01	23,97
	Banyuwangi	26,25	26,49	26,89	26,78	27,26	27,98	27,25
16	<b>Banten</b>							
	Stasiun Klimatologi Tangerang Selatan	28,22	28,27	27,60	27,47	27,49	27,04	27,58
	Tangerang	28,24	28,15	27,86	27,62	27,65	27,37	27,75
	Serang	27,47	27,43	27,48	27,54	27,58	27,32	27,45
	Budiarto	27,35	27,30	27,00	26,46	26,50	26,48	26,46
	Soekarno Hatta	27,29	27,55	27,55	27,41	27,34	27,27	27,34
	Balai Besar Meteorologi, Klimatologi, dan Geofisika Wilayah II	-	-	-	-	-	-	-
17	<b>Bali</b>							
	Ngurah Rai	26,74	26,79	26,98	26,98	27,70	27,55	27,43
	Sanglah	-	-	-	-	-	27,37	-
	Stasiun Klimatologi Jembrana	-	-	-	-	-	-	-
18	<b>NTB</b>							
	Mataram	-	-	-	-	-	-	-
	Bandara Internasional Lombok	24,77	25,60	26,48	26,60	26,77	26,64	26,48
	Stasiun Klimatologi Lombok Barat	-	-	-	-	-	-	-
	Sultan Muhammad Kaharudin	26,52	27,21	28,16	27,82	27,33	27,20	27,22
	Sultan Muhammad Salahudin	25,76	26,87	27,99	28,19	27,23	27,67	27,37
19	<b>NTT</b>							
	Komodo	26,85	26,70	27,54	28,08	28,07	27,73	27,45
	Frans Sales Lega	18,54	18,99	20,37	20,72	20,79	20,62	20,09
	Fransiskus Xaverius Seda	26,60	27,22	28,63	29,36	28,74	28,60	27,98
	Gewayantana	27,22	27,39	28,55	29,17	29,42	28,37	28,05
	Mali	25,93	27,00	28,23	29,74	29,27	28,82	27,91
	Umbu Mehang Kunda	25,13	26,35	27,53	28,40	28,35	28,27	27,44
	Eltari	25,30	26,59	27,69	28,61	27,67	27,68	27,20
	Stasiun Klimatologi Kupang	25,85	26,92	28,20	28,81	28,11	27,83	27,64
	David Constatijn Saudale	24,23	25,61	26,95	27,87	27,35	27,38	26,71
	Tardamu	26,36	27,34	28,34	29,44	28,93	29,14	28,38

Lanjutan Tabel 1.1.8.  
Continued Table 1.1.8.

(°C)

No.	Provinsi/Stasiun Iklim <i>Province/Climate Station</i>	2022					
		Januari/ <i>January</i>	Februari/ <i>February</i>	Maret/ <i>March</i>	April/ <i>April</i>	Mei/ <i>May</i>	Juni/ <i>June</i>
20	<b>Kalimantan Barat</b>						
	Paloh	26,05	26,51	26,96	27,37	28,05	26,54
	Nangapinoh	27,15	27,30	27,37	27,44	27,86	26,99
	Susilo	26,60	26,64	26,86	27,11	27,28	26,65
	Pangsuma	26,30	-	27,73	-	27,52	-
	Supadio	26,62	26,76	27,24	26,88	27,52	26,55
	Stasiun Klimatologi Mempawah	26,78	26,90	27,40	27,59	27,97	26,78
	Maritim Pontianak	27,14	27,24	27,84	27,75	28,25	27,19
	Rahadi Oesman	27,85	27,24	28,25	27,98	28,15	27,17
21	<b>Kalimantan Tengah</b>						
	Beringin	26,57	26,82	26,93	27,28	27,51	27,30
	Iskandar	26,73	26,33	27,03	27,15	27,46	26,55
	H. Asan	26,68	26,48	27,11	27,16	27,34	26,77
	Sunggu	26,72	26,79	27,18	27,04	27,58	27,09
	Tjilik Riwut	27,08	26,83	27,16	27,26	27,73	26,94
22	<b>Kalimantan Selatan</b>						
	Syamsudin Noor	27,16	26,90	26,72	27,05	27,54	26,76
	Stasiun Klimatologi Banjar Baru	-	-	-	-	-	-
	Gusti Syamsir Alam	27,06	26,68	27,36	27,39	27,95	26,76
23	<b>Kalimantan Timur</b>						
	Kalimarau	26,31	26,21	26,84	27,27	27,46	27,09
	Temindung	27,39	27,50	27,32	27,80	28,07	27,48
	Sultan Aji Muhammad Sulaiman Sepinggan	26,84	26,84	27,17	27,69	27,86	27,29
24	<b>Kalimantan Utara</b>						
	Nunukan	-	-	-	-	-	-
	Yuvai Semarang	-	-	-	-	-	-
	Juwata	-	-	-	-	-	-
	Tanjung Harapan	-	-	-	-	27,46	-
25	<b>Sulawesi Utara</b>						
	Naha	26,91	26,22	27,03	27,70	27,28	27,79
	Winangun	22,28	22,39	22,81	23,08	23,33	23,00
	Stasiun Klimatologi Kayuwatu	-	-	-	-	-	-
	Sam Ratulangi	25,83	25,41	26,40	27,26	27,09	26,90
	Maritim Bitung	27,80	27,54	27,96	27,74	27,97	28,03
26	<b>Sulawesi Tengah</b>						
	Sultan Bantilan	26,67	26,19	26,69	27,28	27,51	27,18
	Mutiara Sis-Al Jufri	26,57	26,53	26,85	27,71	27,45	27,01
	Palu	-	-	-	-	-	-
	Syukuran Aminudin Amir	-	-	-	-	-	-
	Kasiguncu	27,00	26,63	26,88	27,31	27,15	27,09
27	<b>Sulawesi Selatan</b>						
	Pongtiku	22,50	22,48	22,86	22,62	23,19	22,62
	Andi Jemma	27,11	26,95	27,25	27,52	27,71	27,09
	Hasanuddin	26,18	26,13	26,77	27,00	27,16	26,56
	Maritim Paotere	26,98	27,15	27,71	28,35	28,37	27,81
	Stasiun Klimatologi Maros	26,40	26,28	26,93	27,41	27,63	26,77
	Gowa	-	-	-	-	-	-
28	<b>Sulawesi Tenggara</b>						
	Sangia Ni Bandera	29,02	28,33	28,32	27,94	28,25	27,40
	Maritim Kendari	27,54	27,29	27,33	27,76	27,65	26,59
	Kendari	-	-	-	-	-	-
	Beto Ambari	27,75	26,85	27,05	27,42	27,11	25,71
29	<b>Gorontalo</b>						
	Djalaluddin	26,80	26,54	27,06	27,21	27,42	27,07

Lanjutan Tabel 1.1.8.  
Continued Table 1.1.8.

No.	Provinsi/Stasiun Iklim Province/Climate Station	2022						Rata-Rata Bulanan/ Monthly Average
		Jul/	Agustus/	September/	Oktober/	November/	Desember/	
		July	August	September	October	November	December	
20	<b>Kalimantan Barat</b>							
	Paloh	27,11	26,77	26,67	26,44	26,62	26,38	26,79
	Nangapinoh	27,46	27,04	27,08	27,00	26,97	26,80	27,20
	Susilo	27,03	26,55	26,32	26,50	26,43	26,31	26,69
	Pangsuma	-	-	-	-	-	-	27,19
	Supadio	27,08	0,00	26,36	26,00	26,40	26,20	24,47
	Stasiun Klimatologi Mempawah	27,36	26,77	26,62	26,66	26,84	26,78	27,04
	Maritim Pontianak	27,86	27,31	26,78	26,72	27,10	26,87	27,34
	Rahadi Oesman	27,70	27,32	26,97	27,00	27,29	27,45	27,53
21	<b>Kalimantan Tengah</b>							
	Beringin	27,12	27,32	27,20	27,19	27,54	27,16	27,16
	Iskandar	26,53	26,58	26,87	26,53	26,59	26,53	26,74
	H. Asan	26,73	26,81	26,74	26,48	26,93	26,81	26,84
	Sunggu	26,98	26,93	27,03	27,04	27,45	27,45	27,11
	Tjilik Riwut	27,05	27,14	27,09	27,10	27,20	26,99	27,13
22	<b>Kalimantan Selatan</b>							
	Syamsudin Noor	26,33	26,29	26,66	26,71	27,08	26,88	26,84
	Stasiun Klimatologi Banjar Baru	-	-	-	-	-	-	-
	Gusti Syamsir Alam	26,23	26,54	26,61	26,91	26,98	27,02	26,96
23	<b>Kalimantan Timur</b>							
	Kalimarau	26,70	27,15	26,89	27,04	26,93	26,93	26,90
	Temindung	27,39	27,45	27,34	27,74	27,59	27,96	27,59
	Sultan Aji Muhammad Sulaiman Sepinggang	27,17	26,87	26,85	27,41	27,35	27,36	27,22
24	<b>Kalimantan Utara</b>							
	Nunukan	-	-	-	-	-	-	-
	Yuvai Semaring	-	-	-	-	-	-	-
	Juwata	-	-	-	-	-	-	-
	Tanjung Harapan	-	-	-	-	-	-	-
25	<b>Sulawesi Utara</b>							
	Naha	27,30	27,11	27,77	28,09	27,57	27,27	27,34
	Winangun	23,04	22,90	23,07	23,37	22,81	23,02	22,93
	Stasiun Klimatologi Kayuwatu	-	-	-	-	-	-	-
	Sam Ratulangi	27,07	27,07	26,97	27,69	26,96	27,08	26,81
	Maritim Bitung	27,66	27,60	28,32	28,29	27,93	28,37	27,93
26	<b>Sulawesi Tengah</b>							
	Sultan Bantilan	26,90	26,73	26,88	27,51	27,54	27,25	27,03
	Mutiara Sis-Al Jufri	26,43	26,60	26,98	27,17	27,53	27,60	27,03
	Palu	-	-	-	-	-	-	-
	Syukuran Aminudin Amir	-	-	-	-	-	-	-
	Kasiguncu	26,79	26,95	27,14	27,24	27,35	27,05	27,05
27	<b>Sulawesi Selatan</b>							
	Pongtiku	22,16	22,21	22,53	23,07	22,59	22,54	22,61
	Andi Jemma	26,35	26,50	27,30	27,78	27,40	27,38	27,19
	Hasanuddin	27,00	26,96	27,23	26,78	26,70	25,96	26,70
	Maritim Paotere	28,22	27,98	28,44	28,13	27,63	27,06	27,82
	Stasiun Klimatologi Maros	27,18	27,47	27,38	27,13	26,97	26,50	27,00
	Gowa	-	-	-	-	-	-	-
28	<b>Sulawesi Tenggara</b>							
	Sangia Ni Bandera	27,43	27,34	27,90	28,48	28,64	28,45	28,12
	Maritim Kendari	26,49	26,45	26,95	28,02	27,75	27,83	27,30
	Kendari	-	-	-	-	-	-	-
	Beto Ambari	26,45	26,58	27,12	27,55	27,14	27,30	27,00
29	<b>Gorontalo</b>							
	Djalaluddin	26,70	26,92	27,01	27,47	27,10	27,55	27,07



Lanjutan Tabel 1.1.8.  
Continued Table 1.1.8.

(°C)

No.	Provinsi/Stasiun Iklim <i>Province/Climate Station</i>	2022					
		Januari/ <i>January</i>	Februari/ <i>February</i>	Maret/ <i>March</i>	April/ <i>April</i>	Mei/ <i>May</i>	Juni/ <i>June</i>
30	<b>Sulawesi Barat</b>						
	Majene	27,22	26,99	27,85	28,03	27,69	27,12
31	<b>Maluku</b>						
	Nomea	-	-	-	-	-	-
	Amahai	27,42	27,20	26,86	26,79	26,99	26,18
	Pattimura	27,46	26,94	26,95	27,02	27,08	26,26
	Stasiun Klimatologi Kairatu	-	-	-	-	-	-
	Karang Panjang	-	-	-	-	-	-
	Geser	28,51	27,97	28,05	28,52	28,38	27,57
	Bandaneira	28,55	27,77	27,76	27,88	27,91	27,38
	Dumatubun Tual	26,51	26,27	26,39	26,08	27,09	26,10
	Tual	-	-	-	-	-	-
	Mathilda Batlayeri	-	-	-	-	-	-
32	<b>Maluku Utara</b>						
	Gamar Malamo	25,77	25,82	26,50	26,27	26,36	26,40
	Sultan Baabullah	27,06	26,60	27,14	27,55	27,36	0,00
	Ternate	-	-	-	-	-	-
	Oesman Sadik	26,54	26,49	26,71	26,86	26,55	26,32
	Emalamo	27,57	27,80	27,99	27,98	28,20	27,99
33	<b>Papua Barat</b>						
	Seigun	27,19	26,55	27,15	27,54	27,30	0,00
	Sorong	-	-	-	-	-	-
	Rendani	27,19	27,30	27,67	27,95	28,12	28,13
	Torea	26,42	25,99	25,95	26,26	26,25	25,56
	Stasiun Klimatologi Manokwari Selatan	26,48	26,33	26,73	27,07	26,90	26,66
	Utarom	28,60	27,61	28,36	27,80	27,98	27,28
34	<b>Papua</b>						
	Frans Kaisiepo	27,08	26,65	27,23	27,71	27,55	27,26
	Sudjarwo Tjondro Negoro	-	-	-	-	-	-
	Mararena	-	26,78	27,15	27,52	28,10	27,41
	Moanamani	28,14	27,34	27,89	27,82	27,82	27,53
	Wamena Jaya Wijaya	-	-	-	-	-	-
	Sentani	27,43	27,27	28,06	27,72	28,46	28,23
	Stasiun Klimatologi Genyem	26,46	26,62	27,01	26,61	27,27	26,79
	Angkasapura	-	-	-	-	-	-
	Dok II Jayapura	-	27,74	28,13	27,92	0,00	28,29
	Enarotali	-	-	-	-	-	-
	Mozez Kilangin	27,04	26,61	26,95	26,95	26,65	26,19
	Tanah Merah	27,16	27,44	26,94	27,51	27,26	26,82
	Mopah	27,62	27,51	27,38	27,94	27,71	26,60

Lanjutan Tabel I.1.8.  
Continued Table I.1.8.

No.	Provinsi/Stasiun Iklim Province/Climate Station	2022						Rata-Rata Bulanan/ Monthly Average
		Juli/ July	Agustus/ August	September/ September	Oktober/ October	November/ November	Desember/ December	
30	<b>Sulawesi Barat</b>							
	Majene	27,23	27,22	27,45	27,25	27,28	27,18	27,38
31	<b>Maluku</b>							
	Namlea	-	-	-	-	-	-	-
	Amahai	25,07	25,07	25,96	27,14	27,14	27,11	26,58
	Pattimura	25,19	25,32	26,22	27,75	27,73	27,08	26,75
	Stasiun Klimatologi Kairatu	-	-	-	-	-	-	-
	Karang Panjang	-	-	-	-	-	-	-
	Geser	26,57	27,01	27,51	28,58	28,81	28,76	28,02
	Bandaneira	26,66	26,57	27,28	28,28	28,20	28,11	27,70
	Dumatubun Tual	25,87	26,10	26,70	27,05	26,87	26,43	26,46
	Tual	-	-	-	-	-	-	-
	Mathilda Batlayeri	-	-	-	-	-	-	-
32	<b>Maluku Utara</b>							
	Gamar Malamo	25,74	25,97	26,49	26,63	26,46	26,34	26,23
	Sultan Baabullah	26,80	26,91	27,11	27,58	27,39	27,23	24,89
	Ternate	-	-	-	-	-	-	-
	Oesman Sadik	25,58	25,68	26,15	27,00	26,57	26,46	26,41
	Emalamo	27,51	27,69	27,72	28,68	28,39	27,75	27,94
33	<b>Papua Barat</b>							
	Seigun	26,24	26,37	27,02	27,65	27,58	27,10	24,81
	Sorong	-	-	-	-	-	-	-
	Rendani	27,60	27,54	28,11	28,74	28,18	27,80	27,86
	Torea	24,81	25,01	25,41	26,57	26,63	26,68	25,96
	Stasiun Klimatologi Manokwari Selatan	26,29	26,23	26,56	27,09	27,07	26,75	26,68
	Utarom	26,16	26,38	27,42	28,45	28,72	28,42	27,76
34	<b>Papua</b>							
	Frans Kaisiepo	26,44	26,91	27,38	27,72	27,72	27,10	27,23
	Sudjarwo Tjondro Negro	-	-	-	-	-	-	-
	Mararena	27,08	27,21	27,68	28,43	27,93	27,17	27,50
	Moanamani	27,17	27,09	27,51	28,01	28,24	28,16	27,73
	Wamena Jaya Wijaya	-	-	-	-	-	-	-
	Sentani	27,48	28,04	28,55	29,09	28,45	27,41	28,02
	Stasiun Klimatologi Genyem	26,57	26,74	27,04	27,20	27,14	26,35	26,82
	Angkasapura	-	-	-	-	-	-	-
	Dok II Jayapura	27,84	28,00	28,38	28,74	28,61	27,75	25,58
	Enarotali	-	-	-	-	-	-	-
	Mozez Kilangin	25,28	25,66	26,32	27,14	27,16	26,83	26,57
	Tanah Merah	25,71	26,45	27,36	27,34	27,61	27,05	27,05
	Mopah	25,96	26,26	27,41	28,22	28,17	27,69	27,37

Sumber : Badan Meteorologi Klimatologi dan Geofisika  
Source : Meteorological, Climatological and Geophysical Agency

Keterangan : (-) Data tidak tersedia

Note : (-) Data not available

Lanjutan Tabel I.1.8.  
Continued Table I.1.8.

No.	Provinsi/Stasiun Iklim <i>Province/Climate Station</i>	2023								
		Januari/ <i>January</i>	Februari/ <i>February</i>	Maret/ <i>March</i>	April/ <i>April</i>	Mei/ <i>May</i>	Juni/ <i>June</i>	Juli/ <i>July</i>	Agustus/ <i>August</i>	September/ <i>September</i>
1	<b>Aceh</b>									
	Cut Bau Maimun Saleh	25,76	26,29	27,07	28,03	28,95	28,61	28,49	28,06	27,38
	Malikussaleh	25,86	26,15	26,70	27,33	27,87	27,68	27,64	27,35	27,10
	Sultan Iskandar Muda Mata'ie	25,89	26,30	26,65	27,59	28,29	28,63	28,48	28,05	27,32
	Tjut Nyak Dien Meulaboh	-	-	-	-	-	-	-	-	-
	Aceh Besar	26,23	26,68	27,09	27,48	27,75	27,62	27,08	26,91	26,45
		25,65	26,00	26,63	27,22	28,46	28,83	28,22	27,41	27,14
2	<b>Sumatera Utara</b>									
	Deli Serdang	26,48	26,95	27,28	28,07	29,03	28,74	28,04	27,48	27,44
	Maritim Belawan	27,13	27,71	27,82	28,83	29,14	28,94	28,75	28,20	28,34
	Kualanamu	26,01	26,61	26,76	27,52	28,06	27,92	27,79	27,32	27,29
	Tuntungan	25,73	26,10	26,23	26,91	28,13	28,14	27,34	26,60	26,77
	Parapat	-	-	-	-	-	-	-	-	-
	BBMKG Wilayah I	26,53	27,05	27,29	27,92	29,19	29,00	28,22	27,44	27,57
	Aek Godang	24,92	25,56	25,49	26,25	26,98	27,01	26,15	25,90	25,98
	F.L Tobing	26,33	26,65	26,69	27,04	27,97	27,31	26,81	26,63	26,19
	Binaka	25,72	26,35	26,84	26,73	26,94	26,79	26,37	26,40	26,47
	Gunung Sitoli	-	-	-	-	-	-	-	-	-
3	<b>Sumatera Barat</b>									
	Minangkabau	26,85	27,66	27,72	28,40	28,41	28,24	27,37	27,25	27,00
	Stasiun Geofisika Silaing Bawah	26,12	26,62	26,69	27,19	27,66	27,36	26,63	26,52	26,14
	Sicincin	-	-	-	-	23,84	24,16	-	-	-
	Maritim	25,34	25,55	25,81	26,12	26,85	26,60	25,71	25,52	25,16
4	<b>Riau</b>									
	Sultan Syarif Kasim II	25,90	26,35	26,32	27,27	27,99	27,82	27,54	27,09	27,57
	Japura	26,21	26,59	26,51	27,26	27,86	27,62	27,44	27,36	27,57
5	<b>Jambi</b>									
	Stasiun Klimatologi Muaro Jambi	26,25	26,84	26,68	27,61	28,00	27,85	27,50	27,76	27,81
	Sultan Thaha	26,31	27,05	26,65	27,46	27,81	27,61	27,34	27,58	27,87
	Depati Parbo	21,95	22,46	22,44	23,27	23,58	23,35	22,67	23,05	22,78
6	<b>Sumatera Selatan</b>									
	Sultan Mahmud Badaruddin II	26,42	26,95	26,93	27,60	28,34	27,89	27,67	27,99	28,69
	Stasiun Klimatologi Palembang	26,94	27,55	27,56	28,40	29,51	29,27	28,29	28,77	29,24
7	<b>Bengkulu</b>									
	Fatmawati Soekarno	26,41	26,79	26,98	27,36	28,18	27,59	26,91	27,05	26,21
	Stasiun Klimatologi Bengkulu	26,32	26,76	27,14	27,40	28,85	28,35	27,25	27,37	26,29
	Kepahiyang	23,38	24,15	24,32	24,47	25,70	25,29	24,07	24,72	24,33
8	<b>Lampung</b>									
	Stasiun Klimatologi Pesawaran	26,21	26,36	26,71	27,51	28,46	27,82	26,92	26,96	27,76
	Maritim Lampung	27,85	27,52	27,90	28,91	29,27	28,39	28,44	28,36	28,45
	Radin Inten II	26,20	26,33	26,68	27,49	27,96	27,21	26,81	26,77	27,61
	Kota Bumi	27,05	27,05	27,35	27,64	29,05	28,29	27,34	27,84	28,26
9	<b>Bangka Belitung</b>									
	Depati Amir	25,98	26,65	26,43	27,73	27,93	27,74	27,25	27,96	28,26
	Tanjung Pandan	-	-	-	-	-	-	-	-	-
	H. Asan Hanarjoedin	26,10	26,50	26,14	26,94	27,46	27,37	27,06	27,70	28,22
10	<b>Kepulauan Riau</b>									
	Hang Nadim	26,46	26,83	26,85	28,22	28,61	28,10	28,19	28,10	28,18
	Raja Haji Abdullah Tanjung Balai Karimun	26,66	27,15	27,06	28,63	28,89	28,46	28,21	27,83	28,22
	Kijang	26,12	26,60	26,23	27,31	28,06	27,69	27,48	27,51	27,67
	Tarempa	26,31	26,43	26,62	28,15	29,54	29,51	28,66	28,95	28,61
	Ranai	25,99	26,52	26,85	28,20	29,69	28,67	27,76	28,74	27,62
	Dabo Singkep	26,40	26,77	26,50	27,22	27,90	28,03	27,73	28,59	28,56
11	<b>DKI Jakarta</b>									
	Maritim Tanjung Priok	28,08	27,59	27,91	29,23	29,66	29,21	28,85	28,91	29,24
	Kemayoran	28,17	27,30	27,68	29,06	29,41	29,05	28,77	28,81	29,10

Lanjutan Tabel 1.1.8.  
Continued Table 1.1.8.

No.	Provinsi/Stasiun Iklim Province/Climate Station	2023								
		Januari/ January	Februari/ February	Maret/ March	April/ April	Mei/ May	Juni/ June	Juli/ July	Agustus/ August	September/ September
		(°C)								
12	<b>Jawa Barat</b>									
	Citeko	21,04	20,55	21,29	22,04	22,24	21,98	21,46	21,52	21,97
	Stasiun Klimatologi Bogor	25,48	25,36	25,77	26,71	27,06	26,53	26,36	26,38	26,79
	Bandung	23,97	23,29	23,67	24,11	24,63	24,20	23,75	23,88	24,75
	Jatiwangi	26,80	26,14	26,93	27,60	28,12	27,83	27,36	27,57	28,86
	Pos Meteorologi Penggung	26,91	26,40	27,37	27,83	28,74	28,63	28,15	28,07	29,34
13	<b>Jawa Tengah</b>									
	Tegal	27,58	27,03	27,80	28,54	28,63	28,22	27,48	27,23	27,93
	Cilacap	27,65	27,27	27,73	27,79	27,95	27,03	25,78	25,22	25,77
	Banjarnegara	-	-	-	24,40	25,27	24,66	-	-	-
	Stasiun Klimatologi Semarang	27,35	26,84	27,88	28,53	29,20	29,07	27,94	28,55	29,27
	Maritim Tanjung Mas	27,69	26,96	28,08	28,74	28,83	28,74	27,94	28,22	29,05
	Ahmad Yani	27,35	26,85	27,87	28,53	28,81	28,68	27,90	28,35	29,13
14	<b>DI Yogyakarta</b>									
	Yogyakarta	26,37	25,98	26,46	26,79	27,00	26,54	24,90	24,84	25,56
15	<b>Jawa Timur</b>									
	Sangkapura	27,41	27,03	27,54	28,29	28,75	28,86	28,24	28,20	28,53
	Perak I	28,07	27,50	28,31	28,66	28,90	28,90	27,89	27,81	28,42
	Juanda	27,93	27,07	27,92	28,11	28,19	28,15	27,31	27,07	27,83
	Maritim Perak II	28,65	27,96	28,82	29,11	29,20	29,17	28,06	28,03	28,54
	Stasiun Klimatologi Malang	24,32	23,84	24,11	24,08	24,37	23,88	22,68	22,78	23,73
	Tretes	21,50	21,54	21,34	21,68	22,03	21,68	21,43	21,65	22,51
	Karang Kates	26,11	25,53	26,01	26,17	26,08	25,69	24,15	24,14	25,15
	Kalianget	27,94	27,45	27,62	28,19	28,51	28,10	27,98	28,09	28,65
	Sawahan	23,70	23,16	23,64	23,78	23,98	24,16	23,89	24,30	25,17
	Banyuwangi	27,39	26,31	27,60	27,40	27,53	26,90	25,72	25,83	26,50
16	<b>Banten</b>									
	Stasiun Klimatologi Tangerang Selatan	27,47	26,63	27,36	28,80	29,36	28,80	28,24	28,54	29,03
	Tangerang	27,59	27,01	27,36	28,66	29,51	28,70	28,08	28,34	28,71
	Serang	27,30	27,19	27,55	27,98	28,53	27,71	27,21	27,55	28,12
	Budiarto	26,40	26,00	27,40	27,09	27,67	27,05	26,91	26,93	27,38
	Soekarno Hatta	27,32	26,75	26,91	28,15	28,47	27,82	27,25	27,47	27,91
	Balai Besar Meteorologi, Klimatologi, dan Geofisika Wilayah II	-	-	-	-	-	-	-	-	-
17	<b>Bali</b>									
	Ngurah Rai	27,63	27,38	27,86	27,46	27,29	26,68	26,12	26,01	26,38
	Sanglah	27,81	27,51	28,36	27,79	27,69	27,26	26,31	26,49	26,92
	Stasiun Klimatologi Jembrana	-	-	-	-	27,82	27,53	-	-	-
18	<b>NTB</b>									
	Mataram	-	-	-	-	-	-	-	-	-
	Bandara Internasional Lombok	26,71	26,37	26,89	26,73	25,95	25,83	24,96	24,70	25,68
	Stasiun Klimatologi Lombok Barat	-	-	-	-	28,38	28,47	-	-	-
	Sultan Muhammad Kaharudin	26,79	26,28	26,99	27,12	27,29	26,85	26,63	26,57	27,24
	Sultan Muhammad Salahudin	27,67	26,81	26,91	27,13	26,88	26,55	26,34	26,27	27,04
19	<b>NTT</b>									
	Komodo	27,60	26,46	27,33	27,40	27,27	26,81	26,82	26,10	26,27
	Frans Sales Lega	20,37	20,04	19,81	20,38	20,27	19,58	18,90	18,44	19,57
	Fransiskus Xaverius Seda	28,00	26,76	27,82	28,11	27,78	27,15	27,09	27,22	28,03
	Gewayantana	27,50	26,98	27,82	27,99	28,12	27,50	27,14	26,86	27,38
	Mali	28,23	26,85	27,54	27,58	26,94	26,82	26,17	26,05	26,65
	Umbu Mehang Kunda	28,21	26,91	27,17	27,16	26,58	26,07	25,85	26,00	26,41
	Eltari	27,40	26,69	26,99	26,87	26,80	26,61	26,17	26,63	27,00
	Stasiun Klimatologi Kupang	27,80	27,12	27,35	27,16	27,91	27,49	26,61	26,93	26,98
	David Constatijn Saudale	27,12	26,63	27,15	26,65	25,99	25,77	25,10	25,38	26,06
	Tardamu	28,64	28,10	28,25	28,18	27,51	27,39	26,79	27,43	27,81

Lanjutan Tabel I.1.8.  
Continued Table I.1.8.

No.	Provinsi/Stasiun Iklim Province/Climate Station	2023								
		Januari/ January	Februari/ February	Maret/ March	April/ April	Mei/ May	Juni/ June	Juli/ July	Agustus/ August	September/ September
20	<b>Kalimantan Barat</b>									
	Paloh	25,82	25,98	25,95	27,06	28,06	27,82	27,88	27,76	27,57
	Nangapinoh	26,90	27,12	26,98	27,88	28,80	28,50	27,40	27,97	28,11
	Susilo	26,47	26,57	26,55	27,32	27,84	27,36	27,09	27,05	27,51
	Pangsuma	-	-	27,60	-	28,80	27,83	28,12	-	-
	Supadio	26,20	26,64	26,14	27,00	28,02	27,38	26,95	26,68	27,50
	Stasiun Klimatologi Mempawah	26,57	26,87	26,52	27,49	28,88	28,48	27,74	27,66	27,64
	Maritim Pontianak	26,94	27,30	26,81	27,96	28,91	28,43	28,50	28,54	28,42
	Rahadi Oesman	27,31	28,01	27,21	28,20	29,01	28,20	27,81	27,99	27,90
21	<b>Kalimantan Tengah</b>									
	Beringin	26,81	26,64	26,89	27,52	27,94	27,72	27,39	27,95	28,11
	Iskandar	26,74	26,66	26,30	27,14	27,86	27,47	26,79	27,07	27,48
	H. Asan	26,51	26,42	26,51	27,19	27,84	27,52	26,76	27,40	27,45
	Sunggu	26,83	26,56	26,80	27,31	28,36	28,15	27,16	27,67	27,84
	Tjilik Riwut	26,66	26,98	26,79	27,38	28,42	27,90	27,10	27,81	27,68
22	<b>Kalimantan Selatan</b>									
	Syamsudin Noor	26,64	26,45	26,78	27,59	27,80	27,40	26,71	27,13	27,64
	Stasiun Klimatologi Banjar Baru	-	-	-	-	29,93	28,55	-	-	-
	Gusti Syamsir Alam	26,31	26,51	26,53	27,17	27,41	26,67	26,96	26,85	27,43
23	<b>Kalimantan Timur</b>									
	Kalimaru	26,65	26,57	26,96	27,32	27,58	27,51	27,46	28,02	27,89
	Temindung	26,35	26,29	26,36	26,61	27,11	26,64	26,79	27,17	27,43
	Sultan Aji Muhammad Sulaiman Sepinggau	27,10	26,59	26,98	27,32	28,02	27,77	27,49	27,92	28,08
24	<b>Kalimantan Utara</b>									
	Nunukan	-	-	-	-	-	-	-	-	-
	Yuvai Semaring	-	-	-	-	-	-	-	-	-
	Juwata	-	-	-	-	-	-	-	-	-
	Tanjung Harapan	26,97	26,85	27,26	27,68	27,80	28,04	27,86	28,20	27,78
25	<b>Sulawesi Utara</b>									
	Naha	26,77	27,05	27,32	28,15	28,54	27,64	28,13	28,21	28,18
	Winangun	22,82	22,60	22,64	23,31	24,03	23,45	23,30	23,48	23,48
	Stasiun Klimatologi Kayuatu	-	-	-	-	-	-	-	-	-
	Sam Ratulangi	26,63	26,14	26,92	27,51	28,39	27,32	27,86	28,45	27,93
	Maritim Bitung	28,43	28,15	28,09	28,73	28,78	28,38	28,04	27,91	27,89
26	<b>Sulawesi Tengah</b>									
	Sultan Bantilan	26,75	26,31	26,30	27,48	28,20	27,60	27,86	27,82	27,60
	Mutiara Sis-Al Jufri	27,09	26,80	27,23	27,77	28,34	27,81	27,64	28,11	28,15
	Palu	-	-	-	-	-	-	-	-	-
	Syukuran Aminudin Amir	-	-	-	-	-	-	-	-	-
	Kasiguncu	26,74	26,83	27,13	27,38	27,52	27,49	27,78	28,31	28,54
27	<b>Sulawesi Selatan</b>									
	Pongtiku	22,65	22,90	22,66	22,99	23,20	22,78	21,83	22,07	22,31
	Andi Jemma	27,34	27,56	27,04	27,41	27,50	27,29	26,68	26,78	27,05
	Hasanuddin	26,26	26,05	26,70	27,10	27,79	27,43	26,81	26,98	28,34
	Maritim Paotere	27,14	26,82	27,61	28,01	28,91	28,49	28,10	27,80	28,81
	Stasiun Klimatologi Maros	26,45	26,25	26,79	27,34	28,20	27,71	27,12	27,65	28,70
	Gowa	-	-	-	-	-	-	-	-	-
28	<b>Sulawesi Tenggara</b>									
	Sangia Ni Bandera	28,90	29,17	28,63	28,77	28,93	28,26	27,81	28,36	28,54
	Maritim Kendari	27,77	27,71	27,59	27,79	27,75	27,07	26,88	26,59	26,60
	Kendari	-	-	-	-	-	-	-	-	-
	Beto Ambari	27,95	27,89	27,24	27,36	26,96	26,57	26,55	27,05	27,18
29	<b>Gorontalo</b>									
	Djalaluddin	26,87	26,74	26,97	27,70	27,93	27,53	27,41	28,32	28,11

Lanjutan Tabel 1.1.8.  
Continued Table 1.1.8.

No.	Provinsi/Stasiun Iklim Province/Climate Station	2023								
		Januari/ January	Februari/ February	Maret/ March	April/ April	Mei/ May	Juni/ June	Juli/ July	Agustus/ August	September/ September
30	<b>Sulawesi Barat</b>									
	Majene	27,13	27,20	27,28	27,99	28,23	27,65	27,63	27,62	28,42
31	<b>Maluku</b>									
	Namlea	-	-	-	-	-	-	-	-	-
	Amahai	27,05	27,39	26,99	26,97	26,49	26,14	25,69	25,33	25,50
	Pattimura	27,39	27,63	27,18	26,99	26,76	25,92	25,79	25,62	25,74
	Stasiun Klimatologi Kairatu	-	-	-	-	-	-	-	-	-
	Karang Panjang	-	-	-	-	-	-	-	-	-
	Geser	28,46	28,28	28,37	28,35	27,99	27,49	27,24	26,75	26,78
	Bandaneira	28,42	28,18	27,88	28,15	27,58	27,50	27,16	26,57	26,75
	Dumatubun Tual	26,75	26,23	26,44	26,35	26,42	26,82	26,68	26,41	26,38
	Tual	-	-	-	-	-	-	-	-	-
	Mathilda Batlayeri	-	-	-	-	-	-	-	-	-
32	<b>Maluku Utara</b>									
	Gamar Malamo	26,14	25,60	26,45	27,19	27,27	26,76	26,39	26,61	26,09
	Sultan Baabullah	26,99	27,06	27,18	27,74	28,15	27,51	27,69	28,17	27,61
	Ternate	-	-	-	-	-	-	-	-	-
	Oesman Sadik	26,62	26,88	26,76	27,17	27,23	26,52	26,51	26,07	26,17
	Emalamo	27,69	28,19	28,08	28,25	28,55	28,20	28,13	28,18	27,62
33	<b>Papua Barat</b>									
	Seigun	27,16	27,10	27,18	27,82	27,64	26,97	26,65	26,46	26,69
	Sorong	-	-	-	-	-	-	-	-	-
	Rendani	27,94	27,51	27,59	28,01	28,47	28,05	28,39	28,00	28,06
	Torea	26,43	26,60	26,28	26,48	26,32	25,88	25,30	24,57	24,64
	Stasiun Klimatologi Manokwari Selatan	26,58	26,33	26,38	26,95	27,66	27,37	27,11	26,88	26,96
	Utarom	28,31	28,53	28,55	28,35	28,18	26,93	26,65	26,11	26,32
34	<b>Papua</b>									
	Frans Kaisiepo	26,99	26,74	26,91	27,30	28,20	27,24	27,14	27,41	27,01
	Sudjarwo Tjondro Negoro	-	-	-	-	-	-	-	-	-
	Mararena	26,90	26,94	27,00	27,18	0,00	27,53	27,07	26,64	27,13
	Moanamani	27,90	27,87	27,84	28,09	28,49	27,82	27,81	27,59	27,55
	Wamena Jaya Wijaya	-	-	-	-	-	-	-	-	-
	Sentani	27,55	0,00	27,61	27,49	28,30	27,51	27,96	27,82	27,97
	Stasiun Klimatologi Genyem	26,48	26,45	26,40	26,53	27,22	26,94	27,06	26,54	27,04
	Angkasapura	-	-	-	-	-	-	-	-	-
	Dok II Jayapura	27,98	27,43	27,99	27,57	28,55	27,97	27,95	27,74	27,92
	Enarotali	-	-	-	-	-	-	-	-	-
	Mozez Kilangin	26,78	26,98	27,21	27,02	26,46	26,14	25,28	25,20	25,17
	Tanah Merah	27,20	27,34	27,31	27,56	26,88	26,73	26,15	26,10	26,34
	Mopah	27,26	27,19	27,78	27,27	26,70	26,39	25,80	25,26	26,10

Sumber : Badan Meteorologi Klimatologi dan Geofisika  
Source : Meteorological, Climatological and Geophysical Agency

Keterangan : (-) Data tidak tersedia  
Note : (-) Data not available

**Tabel 1.1.9. Kelembaban Rata-Rata Bulanan di Stasiun Pengamatan BMKG**  
**Table Monthly Average Humidity in BMKG Observation Stations, 2022 - 2023**

No.	Provinsi/Stasiun Iklim <i>Province/Climate Station</i>	2022					
		Januari/ <i>January</i>	Februari/ <i>February</i>	Maret/ <i>March</i>	April/ <i>April</i>	Mei/ <i>May</i>	Juni/ <i>June</i>
1	<b>Aceh</b>						
	Cut Bau Maimun Saleh	85,55	86,96	85,94	83,28	77,10	79,00
	Malikussaleh	85,33	86,96	87,00	85,33	84,20	84,83
	Sultan Iskandar Muda	82,64	83,96	84,71	82,23	79,07	80,50
	Mata'ie	-	-	-	-	-	-
	Tjut Nyak Dien Meulaboh	88,00	87,58	88,32	87,96	89,26	89,86
	Aceh Besar	86,48	86,82	87,77	85,38	79,84	80,80
2	<b>Sumatera Utara</b>						
	Deli Serdang	84,39	84,93	82,17	82,82	85,45	84,41
	Maritim Belawan	79,87	81,04	79,94	77,70	79,90	78,60
	Kualanamu	85,10	86,75	86,19	84,80	84,94	85,97
	Tuntungan	85,20	87,00	84,52	85,03	85,27	85,97
	Parapat	-	-	-	-	-	-
	BBMKG Wilayah I	83,45	84,82	82,16	82,67	84,48	83,53
	Aek Godang	83,68	81,00	75,97	75,37	76,90	77,93
	F.L Tobing	84,79	83,72	83,52	83,19	85,29	88,07
	Binaka	87,78	87,32	88,13	86,00	88,96	88,77
	Gunung Sitoli	-	-	-	-	-	-
3	<b>Sumatera Barat</b>						
	Stasiun Meteorologi Maritim Teluk Bayur	85,48	79,14	81,10	82,27	84,10	88,40
	Minangkabau	84,90	80,61	81,71	82,23	82,87	85,20
	Silaing Bawah	-	-	-	-	-	-
	Stasiun Klimatologi Padang Pariaman	85,06	83,36	83,35	85,17	85,23	87,90
4	<b>Riau</b>						
	Sultan Syarif Kasim II	85,29	87,30	84,30	85,31	79,97	82,03
	Japura	85,00	86,11	83,74	85,60	83,65	85,30
5	<b>Jambi</b>						
	Stasiun Klimatologi Muaro Jambi	85,71	85,11	85,13	85,27	87,87	91,63
	Sultan Thaha	83,26	82,71	82,48	83,10	83,97	85,57
	Depati Parbo	82,29	76,93	77,31	80,50	79,39	83,27
6	<b>Sumatera Selatan</b>						
	Sultan Mahmud Badaruddin II	84,58	82,07	82,03	81,70	82,58	83,00
	Stasiun Klimatologi Palembang	87,48	86,00	86,97	85,73	85,71	0,00
7	<b>Bengkulu</b>						
	Fatmawati Soekarno	82,74	79,00	81,20	82,00	83,48	86,63
	Stasiun Klimatologi Bengkulu	82,90	80,54	82,06	82,80	83,10	86,77
	Kepahiyang	88,77	85,33	84,61	85,50	85,67	88,30
8	<b>Lampung</b>						
	Stasiun Klimatologi Pesawaran	85,87	84,64	84,26	81,82	85,97	86,67
	Maritim Lampung	81,22	78,48	81,63	80,00	83,50	85,31
	Radin Inten II	84,04	82,46	81,13	77,39	84,15	83,31
	Kota Bumi	88,26	86,21	86,58	86,13	87,38	88,03
9	<b>Bangka Belitung</b>						
	Depati Amir	90,48	90,00	91,35	88,70	86,06	87,17
	Tanjung Pandan	-	-	-	-	-	-
	H. Asan Hananjoedin	88,29	88,11	88,52	89,78	89,40	90,58
10	<b>Kepulauan Riau</b>						
	Hang Nadim	80,26	83,14	83,42	85,70	83,19	87,10
	Raja Haji Abdullah Tanjung Balai Karimun	76,83	80,56	79,82	83,54	81,74	85,63
	Kijang	81,13	83,82	83,58	86,70	84,23	88,07
	Tarempa	85,43	85,93	84,10	83,50	80,90	82,10
	Ranai	87,26	87,00	85,65	87,10	86,00	88,03
	Dabo Singkep	84,87	85,21	86,58	87,44	87,33	90,39
11	<b>DKI Jakarta</b>						
	Maritim Tanjung Priok	79,81	79,68	78,03	78,63	81,35	80,60
	Kemayoran	80,45	80,96	79,06	78,63	79,74	78,80
12	<b>Jawa Barat</b>						
	Citeko	86,97	87,11	85,90	87,90	87,26	88,17
	Stasiun Klimatologi Bogor	84,48	84,86	85,03	84,87	84,83	85,77
	Bandung	75,47	78,86	78,40	83,50	80,74	82,20
	Jatiwangi	85,39	89,11	88,71	87,77	85,68	84,27
	Pos Meteorologi Penggung	84,00	85,46	85,26	81,83	82,45	81,63



Lanjutan Tabel I.1.9.  
Continued Table I.1.9.

No.	Provinsi/Stasiun Iklim Province/Climate Station	2022						
		Jul/	Agustus/	September/	Oktober/	November/	Desember/	Rata-Rata Bulanan/
		July	August	September	October	November	December	Monthly Average
1	<b>Aceh</b>							
	Cut Bau Maimun Saleh	77,23	75,58	76,60	83,90	86,43	88,06	82,14
	Malikussaleh	83,39	84,06	83,67	88,76	90,27	89,40	86,10
	Sultan Iskandar Muda	75,81	77,35	77,30	83,86	85,65	87,06	81,68
	Mata'ie	-	-	-	-	-	-	-
	Tjut Nyak Dien Meulaboh	90,23	89,58	89,36	90,53	91,48	91,31	89,46
	Aceh Besar	75,65	79,71	79,40	84,30	87,14	87,32	83,38
2	<b>Sumatera Utara</b>							
	Deli Serdang	82,39	84,19	84,17	87,26	87,23	88,90	84,86
	Maritim Belawan	80,03	79,58	79,07	81,74	82,53	84,74	80,39
	Kualanamu	83,55	84,45	84,30	87,06	87,10	88,77	85,75
	Tuntungan	82,57	84,93	84,86	88,00	88,27	89,31	85,91
	Parapat	-	-	-	-	-	-	-
	BBMKG Wilayah I	80,97	83,61	82,40	85,77	87,86	88,13	84,16
	Aek Godang	75,55	74,58	73,40	77,16	81,33	82,71	77,97
	F.L Tobing	81,00	84,53	83,44	85,21	89,50	85,69	84,83
	Binaka	88,89	88,15	88,71	91,84	92,87	90,52	89,00
	Gunung Sitoli	-	-	-	-	-	-	-
3	<b>Sumatera Barat</b>							
	Stasiun Meteorologi Maritim Teluk Bayur	84,16	85,94	82,37	79,87	83,30	79,39	82,96
	Minangkabau	83,32	84,10	84,30	85,42	88,40	84,97	84,00
	Silaing Bawah	-	-	-	-	-	-	-
	Stasiun Klimatologi Padang Pariaman	84,97	86,68	86,83	87,55	90,14	87,68	86,16
4	<b>Riau</b>							
	Sultan Syarif Kasim II	83,23	84,68	83,55	85,52	86,17	88,39	84,64
	Japura	84,10	84,61	85,73	86,32	85,00	87,94	85,26
5	<b>Jambi</b>							
	Stasiun Klimatologi Muaro Jambi	88,83	85,29	83,97	86,58	85,37	86,23	86,41
	Sultan Thaha	84,34	84,71	84,50	86,48	83,97	84,97	84,17
	Depati Parbo	81,06	81,32	81,34	83,00	83,50	80,23	80,84
6	<b>Sumatera Selatan</b>							
	Sultan Mahmud Badaruddin II	82,03	83,19	81,80	84,81	82,00	84,23	82,84
	Stasiun Klimatologi Palembang	84,52	85,13	86,97	88,97	88,43	87,55	79,45
7	<b>Bengkulu</b>							
	Fatmawati Soekarno	83,97	85,74	85,57	87,19	86,07	83,00	83,88
	Stasiun Klimatologi Bengkulu	83,55	85,06	84,93	86,48	86,03	84,06	84,02
	Kepahiyang	86,68	88,10	86,23	87,68	88,53	87,94	86,94
8	<b>Lampung</b>							
	Stasiun Klimatologi Pesawaran	85,13	85,83	84,50	83,42	83,43	86,00	84,80
	Maritim Lampung	81,96	82,20	82,89	81,00	78,69	80,17	81,42
	Radin Inten II	81,82	83,08	80,44	79,11	78,54	81,04	81,38
	Kota Bumi	87,77	88,14	86,57	89,06	88,77	88,81	87,64
9	<b>Bangka Belitung</b>							
	Depati Amir	84,77	84,58	86,60	89,23	89,50	89,03	88,12
	Tanjung Pandan	-	-	-	-	-	-	-
	H. Asan Hananjoedin	87,72	87,27	87,83	90,93	89,54	89,22	88,93
10	<b>Kepulauan Riau</b>							
	Hang Nadim	83,68	85,45	86,57	85,26	86,53	85,35	84,64
	Raja Haji Abdullah Tanjung Balai Karimun	83,33	85,73	85,21	85,52	85,41	83,63	83,08
	Kijang	84,03	86,06	87,37	86,39	87,87	86,71	85,50
	Tarempa	80,97	83,71	83,83	87,71	86,63	86,48	84,27
	Ranai	87,32	86,71	88,46	90,55	89,03	87,10	87,52
	Dabo Singkep	87,81	87,17	87,93	89,42	89,33	89,45	87,75
11	<b>DKI Jakarta</b>							
	Maritim Tanjung Priok	78,37	77,26	77,97	80,19	80,93	82,32	79,60
	Kemayoran	75,55	73,40	74,77	76,65	77,00	78,94	77,83
12	<b>Jawa Barat</b>							
	Citeko	85,94	86,35	87,10	88,32	87,50	90,35	87,41
	Stasiun Klimatologi Bogor	82,40	82,93	83,93	85,53	86,03	85,87	84,71
	Bandung	77,61	76,87	78,97	82,68	81,93	82,42	79,97
	Jatiwangi	81,32	77,65	75,50	81,74	84,30	84,71	83,84
	Pos Meteorologi Penggung	76,32	72,03	71,17	78,55	83,53	83,61	80,49

Lanjutan Tabel 1.1.9.  
Continued Table 1.1.9.

No.	Provinsi/Stasiun Iklim <i>Province/Climate Station</i>	2022					
		Januari/ <i>January</i>	Februari/ <i>February</i>	Maret/ <i>March</i>	April/ <i>April</i>	Mei/ <i>May</i>	Juni/ <i>June</i>
13	<b>Jawa Tengah</b>						
	Tegal	82,80	85,21	84,65	80,52	81,48	80,97
	Cilacap	82,29	83,48	84,29	83,43	84,47	84,86
	Banjarnegara	-	-	-	-	-	75,00
	Stasiun Klimatologi Semarang	84,13	85,21	84,61	80,77	79,50	79,77
	Maritim Tanjung Mas	81,65	82,89	81,61	78,33	78,42	78,40
	Ahmad Yani	79,68	80,74	80,71	77,71	77,00	76,68
14	<b>DI Yogyakarta</b>						
	Yogyakarta	85,68	86,71	87,74	87,07	87,23	88,10
15	<b>Jawa Timur</b>						
	Sangkapura	84,71	85,75	83,77	83,50	83,42	83,13
	Perak I	80,97	81,75	81,26	77,57	79,23	78,10
	Juanda	83,23	84,18	84,39	82,23	84,32	82,50
	Maritim Perak II	81,32	82,07	81,74	77,30	79,35	78,37
	Stasiun Klimatologi Malang	81,81	83,25	83,06	78,87	77,90	80,47
	Tretes	94,00	92,50	91,90	90,97	91,07	89,38
	Karang Kates	84,00	84,68	85,35	84,77	83,06	82,90
	Kalianget	84,97	87,33	86,72	84,24	84,21	82,13
	Sawahan	84,87	87,04	86,58	83,97	83,93	83,30
	Banyuwangi	80,03	79,07	81,80	77,03	78,77	79,53
16	<b>Banten</b>						
	Stasiun Klimatologi Tangerang Selatan	82,47	83,86	83,26	82,47	82,39	84,07
	Tangerang	81,16	82,57	82,06	80,57	82,33	82,52
	Serang	80,45	81,54	81,42	79,27	82,97	83,03
	Budiarto	83,33	89,00	85,00	87,33	89,00	78,50
	Soekarno Hatta	81,35	82,89	80,94	80,13	83,58	82,63
	Balai Besar Meteorologi, Klimatologi, dan Geofisika Wilayah II	-	-	-	-	-	-
17	<b>Bali</b>						
	Ngurah Rai	81,29	82,11	83,32	80,81	82,20	80,96
	Sanglah	-	-	-	-	-	-
	Stasiun Klimatologi Jembrana	-	-	-	-	-	-
18	<b>NTB</b>						
	Mataram	-	-	-	-	-	-
	Bandara Internasional Lombok	88,50	89,29	85,30	85,50	84,67	84,72
	Stasiun Klimatologi Lombok Barat	-	-	-	-	-	-
	Sultan Muhammad Kaharudin	87,61	88,07	86,55	80,77	80,06	76,97
	Sultan Muhammad Salahudin	85,17	86,00	85,72	82,55	82,27	81,39
19	<b>NTT</b>						
	Komodo	85,16	85,59	84,76	79,76	80,67	77,64
	Frans Sales Lega	88,13	89,64	90,17	81,77	86,48	85,50
	Fransiskus Xaverius Seda	86,96	85,78	84,22	78,79	77,45	77,74
	Gewayantana	81,61	81,87	82,00	75,43	76,96	76,04
	Mali	86,16	87,50	86,75	83,73	83,32	86,47
	Umbu Mehang Kunda	80,65	83,50	82,26	78,97	77,68	77,10
	Eltari	88,79	89,70	87,29	82,97	77,03	76,59
	Stasiun Klimatologi Kupang	87,16	89,89	88,52	83,03	75,74	76,73
	David Constatijn Saudale	90,08	90,96	89,62	87,00	81,89	77,83
	Tardamu	83,12	85,86	84,94	81,34	75,97	73,53
20	<b>Kalimantan Barat</b>						
	Paloh	91,23	89,36	87,00	86,70	85,34	88,81
	Nangapinoh	84,71	82,82	82,39	83,37	83,48	84,73
	Susilo	88,29	86,54	86,03	86,33	86,81	87,77
	Pangsuma	85,38	-	79,33	-	83,45	-
	Supadio	86,00	83,43	81,77	85,43	83,45	85,57
	Stasiun Klimatologi Mempawah	87,29	86,54	84,87	84,50	84,10	86,50
	Maritim Pontianak	85,23	82,96	80,48	82,53	81,84	83,50
	Rahadi Oesman	82,39	84,21	80,81	82,23	83,26	84,97

Lanjutan Tabel I.1.9.  
Continued Table I.1.9.

No.	Provinsi/Stasiun Iklim Province/Climate Station	2022						
		Jul/	Agustus/	September/	Oktober/	November/	Desember/	Rata-Rata Bulanan/
		July	August	September	October	November	December	Monthly Average
13	<b>Jawa Tengah</b>							
	Tegal	78,07	76,03	76,52	79,45	81,40	81,27	80,70
	Cilacap	83,52	83,00	84,73	86,13	86,59	84,39	84,26
	Banjarnegara	-	-	-	-	-	86,00	-
	Stasiun Klimatologi Semarang	76,03	74,19	74,67	81,29	81,50	82,26	80,33
	Maritim Tanjung Mas	73,58	71,30	71,77	78,71	79,70	79,32	77,97
	Ahmad Yani	71,43	68,62	70,13	78,65	79,60	79,73	76,72
14	<b>DI Yogyakarta</b>							
	Yogyakarta	85,06	84,77	83,87	90,06	90,77	89,39	87,20
15	<b>Jawa Timur</b>							
	Sangkapura	80,19	77,00	78,30	84,06	85,20	84,26	82,78
	Perak I	73,06	71,77	69,97	78,61	82,23	79,68	77,85
	Juanda	79,55	78,17	75,50	81,81	84,63	82,29	81,90
	Maritim Perak II	73,13	71,87	70,33	77,13	80,27	78,35	77,60
	Stasiun Klimatologi Malang	75,61	76,68	78,73	84,77	85,07	79,32	80,46
	Tretes	88,79	82,00	80,67	92,00	95,00	90,78	89,92
	Karang Kates	80,03	80,10	81,67	86,94	87,50	84,35	83,78
	Kalianget	79,59	76,59	74,52	80,66	85,63	80,61	82,27
	Sawah	78,39	76,94	72,60	84,90	85,70	83,81	82,67
	Banyuwangi	79,47	77,83	78,13	82,97	81,93	76,71	79,44
16	<b>Banten</b>							
	Stasiun Klimatologi Tangerang Selatan	80,81	83,06	84,73	86,10	85,80	87,19	83,85
	Tangerang	78,48	79,23	80,43	81,94	82,24	82,90	81,37
	Serang	80,32	79,68	78,43	78,81	79,30	80,10	80,44
	Budiarto	82,50	77,50	84,33	84,71	87,00	86,00	84,52
	Soekarno Hatta	80,32	78,61	79,03	79,48	80,57	80,45	80,83
	Balai Besar Meteorologi, Klimatologi, dan Geofisika Wilayah II	-	-	-	-	-	-	-
17	<b>Bali</b>							
	Ngurah Rai	78,45	79,94	82,00	85,14	83,00	82,48	81,81
	Sanglah	-	-	-	-	-	82,33	-
	Stasiun Klimatologi Jembrana	-	-	-	-	-	-	-
18	<b>NTB</b>							
	Mataram	-	-	-	-	-	-	-
	Bandara Internasional Lombok	84,03	82,58	82,59	85,81	87,10	86,19	85,52
	Stasiun Klimatologi Lombok Barat	-	-	-	-	-	-	-
	Sultan Muhammad Kaharudin	72,17	70,55	71,80	78,55	82,80	82,26	79,85
	Sultan Muhammad Salahudin	79,34	77,47	76,77	80,23	87,00	84,97	82,41
19	<b>NTT</b>							
	Komodo	72,07	74,31	76,67	78,63	81,52	82,20	79,92
	Frans Sales Lega	82,80	81,23	80,70	86,68	87,33	84,65	85,42
	Fransiskus Xaverius Seda	72,69	73,00	73,95	74,34	78,43	77,17	78,38
	Gewayantana	72,33	73,43	76,79	77,21	77,19	78,70	77,46
	Mali	84,44	79,32	77,17	77,78	77,63	78,00	82,35
	Umbu Mehang Kunda	75,10	71,55	74,70	76,29	78,63	75,74	77,68
	Eltari	73,06	71,26	75,47	77,67	83,93	84,42	80,68
	Stasiun Klimatologi Kupang	71,94	70,42	74,97	78,29	83,77	83,94	80,37
	David Constatijn Saudale	77,76	76,33	79,96	82,35	85,70	84,18	83,64
	Tardamu	68,73	70,23	75,13	76,20	80,83	78,50	77,87
20	<b>Kalimantan Barat</b>							
	Paloh	86,46	88,00	86,21	90,24	88,82	88,41	88,05
	Nangapinoh	82,39	84,58	84,00	84,71	84,17	84,65	83,83
	Susilo	86,26	87,23	88,50	88,06	87,60	87,68	87,26
	Pangsuma	-	-	-	-	-	-	82,72
	Supadio	84,03	-	85,55	89,33	87,00	85,64	85,20
	Stasiun Klimatologi Mempawah	85,33	84,55	86,21	87,94	87,10	85,71	85,89
	Maritim Pontianak	81,10	82,70	84,30	85,71	83,83	83,06	83,10
	Rahadi Oesman	81,19	83,65	85,43	87,16	85,97	83,65	83,74

Lanjutan Tabel 1.1.9.  
Continued Table 1.1.9.

No.	Provinsi/Stasiun Iklim <i>Province/Climate Station</i>	2022					
		Januari/ <i>January</i>	Februari/ <i>February</i>	Maret/ <i>March</i>	April/ <i>April</i>	Mei/ <i>May</i>	Juni/ <i>June</i>
21	<b>Kalimantan Tengah</b>						
	Beringin	87,03	85,07	85,00	85,40	85,45	85,43
	Iskandar	85,04	86,00	85,50	84,43	85,56	87,12
	H. Asan	87,59	87,50	86,19	85,96	87,93	88,23
	Sunggu	87,47	86,18	85,65	87,10	86,65	86,63
	Tjilik Riwut	86,35	86,00	84,53	83,38	82,73	83,86
22	<b>Kalimantan Selatan</b>						
	Syamsudin Noor	84,08	84,30	85,82	84,25	84,88	85,73
	Stasiun Klimatologi Banjar Baru	-	-	-	-	-	-
	Gusti Syamsir Alam	85,53	90,15	85,45	86,20	82,00	78,65
23	<b>Kalimantan Timur</b>						
	Kalimarau	88,28	86,52	84,44	84,78	84,92	84,30
	Temindung	82,45	81,14	83,58	82,40	83,33	84,03
	Sultan Aji Muhammad Sulaiman Sepinggan	84,70	83,39	84,52	82,55	83,93	84,07
24	<b>Kalimantan Utara</b>						
	Nunukan	-	-	-	-	-	-
	Yuvai Semarang	-	-	-	-	-	-
	Juwata	-	-	-	-	-	-
	Tanjung Harapan	-	-	-	-	85,10	-
25	<b>Sulawesi Utara</b>						
	Naha	87,25	89,32	87,20	83,67	87,29	83,61
	Winangun	89,97	89,54	89,55	88,67	88,84	87,70
	Stasiun Klimatologi Kayuwatu	-	-	-	-	-	-
	Sam Ratulangi	89,00	90,71	87,31	84,46	86,70	84,71
	Maritim Bitung	78,57	79,38	80,07	81,96	82,24	80,07
26	<b>Sulawesi Tengah</b>						
	Sultan Bantilan	84,77	85,85	85,56	86,00	85,69	84,86
	Mutiara Sis-Al Jufri	81,70	80,56	80,70	77,00	80,53	81,30
	Palu	-	-	-	-	-	-
	Syukuran Aminudin Amir	-	-	-	-	-	-
	Kasiguncu	85,82	87,60	86,91	86,05	87,29	85,23
27	<b>Sulawesi Selatan</b>						
	Pongtiku	89,87	91,25	90,13	90,57	90,19	90,43
	Andi Jemma	80,45	82,07	82,90	80,92	81,55	82,03
	Hasanuddin	85,45	85,50	82,77	80,70	82,71	83,10
	Maritim Paotere	84,90	84,77	82,96	80,11	80,07	81,00
	Stasiun Klimatologi Maros	87,65	88,32	86,03	83,37	84,45	85,90
	Gowa	-	-	-	-	-	-
28	<b>Sulawesi Tenggara</b>						
	Sangia Ni Bandera	76,30	80,30	81,21	82,47	82,16	82,50
	Maritim Kendari	87,33	89,54	91,03	88,27	86,23	87,60
	Kendari	-	-	-	-	-	-
	Beto Ambari	83,43	87,18	88,57	87,14	87,80	91,66
29	<b>Gorontalo</b>						
	Djalaluddin	85,45	83,11	84,32	85,37	86,34	84,97
30	<b>Sulawesi Barat</b>						
	Majene	79,38	82,19	80,92	83,00	83,00	87,11
31	<b>Maluku</b>						
	Namea	-	-	-	-	-	-
	Amahai	83,41	82,96	86,17	87,15	87,00	88,17
	Pattimura	82,03	83,81	85,23	85,73	85,97	87,93
	Stasiun Klimatologi Kairatu	-	-	-	-	-	-
	Karang Panjang	-	-	-	-	-	-
	Geser	82,73	83,89	85,19	83,63	84,71	86,93
	Bandaneira	81,84	82,73	84,97	85,27	84,23	85,23
	Dumatubun Tual	91,48	90,71	91,30	90,62	89,21	90,37
	Tual	-	-	-	-	-	-
	Mathilda Batlayeri	-	-	-	-	-	-
32	<b>Maluku Utara</b>						
	Gamar Malamo	89,89	91,60	88,56	90,13	90,95	88,83
	Sultan Baabullah	85,52	85,61	85,66	84,80	86,23	0,00
	Ternate	-	-	-	-	-	-
	Oesman Sadik	85,13	84,50	84,65	85,03	86,90	85,43
	Emalamo	83,42	80,43	83,73	85,57	85,84	84,93

Lanjutan Tabel I.1.9.  
Continued Table I.1.9.

No.	Provinsi/Stasiun Iklim Province/Climate Station	2022						(%)
		Jul/	Agustus/	September/	Oktober/	November/	Desember/	Rata-Rata Bulanan/
		July	August	September	October	November	December	Monthly Average
21	<b>Kalimantan Tengah</b>							
	Beringin	85,71	84,52	84,93	86,32	84,13	84,13	85,26
	Iskandar	86,70	86,18	84,95	87,79	86,67	84,95	85,91
	H. Asan	86,87	86,80	86,90	89,42	86,33	85,97	87,14
	Sunggu	86,97	86,10	86,13	86,94	85,43	84,48	86,31
	Tjilik Riwut	81,71	81,84	82,83	84,13	82,90	81,79	83,50
22	<b>Kalimantan Selatan</b>							
	Syamsudin Noor	85,63	85,44	84,14	86,86	85,53	84,00	85,05
	Stasiun Klimatologi Banjar Baru	-	-	-	-	-	-	-
	Gusti Syamsir Alam	80,04	78,60	84,60	83,88	84,79	84,80	83,73
23	<b>Kalimantan Timur</b>							
	Kalimaranau	86,00	86,35	87,38	87,30	88,62	88,13	86,42
	Temindung	84,19	83,81	83,83	82,35	82,14	80,52	82,82
	Sultan Aji Muhammad Sulaiman Sepinggang	84,74	85,72	86,13	84,10	84,07	82,52	84,20
24	<b>Kalimantan Utara</b>							
	Nunukan	-	-	-	-	-	-	-
	Yuvai Semaring	-	-	-	-	-	-	-
	Juwata	-	-	-	-	-	-	-
	Tanjung Harapan	-	-	-	-	-	-	-
25	<b>Sulawesi Utara</b>							
	Naha	84,18	83,97	81,34	82,23	85,21	85,08	85,03
	Winangun	87,19	87,29	87,34	88,42	91,13	88,32	88,66
	Stasiun Klimatologi Kayuwatu	-	-	-	-	-	-	-
	Sam Ratulangi	83,61	81,00	83,90	82,71	87,37	86,13	85,64
	Maritim Bitung	81,39	80,93	78,40	80,20	81,68	76,93	80,15
26	<b>Sulawesi Tengah</b>							
	Sultan Bantilan	87,00	88,21	85,22	84,46	84,93	86,57	85,76
	Mutiara Sis-Al Jufri	83,38	83,45	81,03	81,84	77,43	75,26	80,35
	Palu	-	-	-	-	-	-	-
	Syukuran Aminudin Amir	-	-	-	-	-	-	-
	Kasiguncu	87,55	84,16	83,26	85,67	84,74	85,04	85,78
27	<b>Sulawesi Selatan</b>							
	Pongtiku	91,74	90,77	89,53	90,65	91,20	89,71	90,50
	Andi Jemma	84,03	82,35	79,30	80,07	80,23	78,84	81,23
	Hasanuddin	78,06	74,43	77,73	84,42	83,43	86,06	82,03
	Maritim Paotere	77,07	75,52	75,29	80,55	82,11	82,90	80,60
	Stasiun Klimatologi Maros	81,65	76,58	81,27	85,42	85,33	87,00	84,41
	Gowa	-	-	-	-	-	-	-
28	<b>Sulawesi Tenggara</b>							
	Sangia Ni Bandera	80,83	79,40	81,10	82,17	81,18	80,64	80,85
	Maritim Kendari	87,20	85,27	84,90	84,26	84,63	82,32	86,55
	Kendari	-	-	-	-	-	-	-
	Beto Ambari	83,58	80,58	82,07	86,94	89,13	85,97	86,17
29	<b>Gorontalo</b>							
	Djalaluddin	86,19	83,81	85,00	85,68	86,70	84,58	85,13
30	<b>Sulawesi Barat</b>							
	Majene	85,90	84,72	85,55	87,67	87,26	87,00	84,47
31	<b>Maluku</b>							
	Namlea	-	-	-	-	-	-	-
	Amahai	92,31	92,45	89,54	86,13	85,61	83,77	87,06
	Pattimura	90,39	90,84	87,52	82,60	82,33	83,61	85,67
	Stasiun Klimatologi Kairatu	-	-	-	-	-	-	-
	Karang Panjang	-	-	-	-	-	-	-
	Geser	88,06	86,45	87,07	83,77	81,93	79,69	84,51
	Bandaneira	80,90	83,30	84,90	82,73	83,70	80,68	83,37
	Dumatubun Tual	87,37	86,48	87,69	88,59	89,72	90,03	89,46
	Tual	-	-	-	-	-	-	-
	Mathilda Batlayeri	-	-	-	-	-	-	-
32	<b>Maluku Utara</b>							
	Gamar Malamo	91,47	90,45	87,36	91,10	89,09	88,82	89,85
	Sultan Baabullah	85,45	85,13	85,17	86,00	85,38	87,38	78,53
	Ternate	-	-	-	-	-	-	-
	Oesman Sadik	88,90	87,94	86,13	83,23	85,70	85,39	85,74
	Emalamo	86,50	84,55	85,47	83,06	84,70	85,94	84,51

Lanjutan Tabel 1.1.9.  
Continued Table 1.1.9.

No.	Provinsi/Stasiun Iklim <i>Province/Climate Station</i>	2022					
		Januari/ <i>January</i>	Februari/ <i>February</i>	Maret/ <i>March</i>	April/ <i>April</i>	Mei/ <i>May</i>	Juni/ <i>June</i>
33	<b>Papua Barat</b>						
	Seigun	83,88	84,46	84,03	82,80	84,10	0,00
	Sorong	-	-	-	-	-	-
	Rendani	84,18	81,88	82,77	83,30	80,73	79,14
	Torea	83,31	84,07	85,74	86,57	86,58	87,37
	Stasiun Klimatologi Manokwari Selatan	87,23	87,89	87,67	87,37	86,50	81,45
	Utarom	80,80	83,31	81,45	85,60	85,03	86,13
34	<b>Papua</b>						
	Frans Kaisiepo	86,63	87,71	86,94	84,70	87,13	85,70
	Sudjarwo Tjondro Negoro	-	-	-	-	-	-
	Mararena	-	89,00	89,31	90,22	88,90	89,71
	Moanamani	80,84	82,82	81,71	82,57	83,03	83,30
	Wamena Jaya Wijaya	-	-	-	-	-	-
	Sentani	76,32	76,36	73,55	75,63	72,97	70,87
	Stasiun Klimatologi Genyem	90,25	88,86	87,03	89,47	87,39	86,55
	Angkasapura	-	-	-	-	-	-
	Dok II Jayapura	-	88,04	87,19	89,10	-	85,63
	Enarotali	-	-	-	-	-	-
	Mozez Kilangin	82,56	83,89	83,65	84,07	86,58	87,00
	Tanah Merah	82,39	80,88	84,57	83,67	85,32	86,33
	Mopah	85,35	86,07	88,26	85,55	84,54	89,13

Lanjutan Tabel 1.1.9.  
Continued Table 1.1.9.

No.	Provinsi/Stasiun Iklim Province/Climate Station	2022						(%)
		Juli/ July	Agustus/ August	September/ September	Oktober/ October	November/ November	Desember/ December	Rata-Rata Bulanan/ Monthly Average
33	<b>Papua Barat</b>							
	Seigun	87,29	85,74	83,23	82,63	82,13	82,61	76,91
	Sorong	-	-	-	-	-	-	-
	Rendani	81,74	81,48	79,43	79,48	81,97	81,97	81,51
	Torea	91,39	89,47	87,90	84,97	84,10	82,54	86,17
	Stasiun Klimatologi Manokwari Selatan	87,39	85,90	84,41	83,35	86,27	86,77	86,02
	Utarom	88,97	87,10	85,57	82,87	82,00	81,00	84,15
34	<b>Papua</b>							
	Frans Kaisiepo	90,52	87,23	85,03	85,29	85,77	86,74	86,62
	Sudjarwo Tjondro Negro	-	-	-	-	-	-	-
	Mararena	91,24	89,86	88,17	85,25	87,29	89,44	88,95
	Moanamani	84,32	84,32	82,23	82,68	81,57	80,10	82,46
	Wamena Jaya Wijaya	-	-	-	-	-	-	-
	Sentani	75,84	73,26	70,17	70,68	73,23	76,71	73,80
	Stasiun Klimatologi Genyem	88,45	87,26	86,36	87,75	88,03	91,35	88,23
	Angkasapura	-	-	-	-	-	-	-
	Dok II Jayapura	87,55	86,00	85,21	84,23	84,57	88,48	86,60
	Enarotali	-	-	-	-	-	-	-
	Mozez Kilangin	92,16	89,84	86,55	84,94	85,13	86,81	86,10
	Tanah Merah	88,86	86,10	84,44	84,22	83,52	85,33	84,64
	Mopah	88,14	86,14	87,04	85,88	84,48	86,00	86,38

Sumber : Badan Meteorologi Klimatologi dan Geofisika  
Source : Meteorological, Climatological and Geophysical Agency

Keterangan : (-) Data tidak tersedia  
Note : (-) Data not available



Lanjutan Tabel 1.1.9.  
Continued Table 1.1.9.

No.	Provinsi/Stasiun Iklim Province/Climate Station	2023								
		Januari	Februari	Maret	April	Mei	Juni	Juli	Agustus	September
		January	February	March	April	May	June	July	August	September
1	<b>Aceh</b>									
	Cut Bau Maimun Saleh	86,19	86,57	84,65	82,63	76,13	72,40	72,45	75,90	80,93
	Malikussaleh	85,68	84,96	83,55	81,18	83,52	82,59	82,13	83,52	84,17
	Sultan Iskandar Muda	83,22	83,07	80,97	79,80	78,45	69,43	69,23	71,97	75,93
	Mata'ie	-	-	-	-	-	-	-	-	-
	Tjut Nyak Dien Meulaboh	89,88	89,52	89,03	88,86	89,58	87,72	88,13	89,87	91,23
	Aceh Besar	84,93	84,43	83,07	81,43	75,90	70,40	72,48	77,32	80,03
2	<b>Sumatera Utara</b>									
	Deli Serdang	84,87	83,64	83,48	81,97	79,23	80,70	82,87	84,87	85,60
	Maritim Belawan	80,00	77,71	78,97	76,63	77,13	78,57	78,13	80,55	79,80
	Kualanamu	85,32	83,57	85,00	83,17	81,97	83,23	84,32	85,57	87,73
	Tuntungan	86,13	84,79	85,68	85,00	82,35	82,53	84,97	87,60	86,70
	Parapat	-	-	-	-	-	-	-	-	-
	BBMKG Wilayah I	85,10	84,46	84,81	84,43	81,10	81,47	84,39	86,97	86,37
	Aek Godang	82,10	79,32	82,68	80,33	77,06	73,63	76,61	81,00	76,93
	F.L Tobing	84,00	81,46	87,00	86,67	81,83	82,79	85,20	86,97	87,77
	Binaka	89,21	86,88	87,57	90,17	91,67	90,34	89,48	89,60	88,76
	Gunung Sitoli	-	-	-	-	-	-	-	-	-
3	<b>Sumatera Barat</b>									
	Stasiun Meteorologi Maritim Teluk Bayur	80,23	75,82	80,13	79,00	78,87	78,00	79,90	80,87	80,23
	Minangkabau	86,29	84,96	87,45	87,10	87,16	86,37	87,81	86,77	86,87
	Silaing Bawah	-	-	-	-	88,00	84,20	-	-	-
	Stasiun Klimatologi Padang Pariaman	86,52	84,79	85,97	87,67	86,58	85,57	87,42	88,87	89,30
4	<b>Riau</b>									
	Sultan Syarif Kasim II	87,93	84,89	86,77	86,07	84,00	81,23	79,35	83,16	81,70
	Japura	87,23	84,25	88,81	89,17	88,65	87,80	88,03	85,48	83,57
5	<b>Jambi</b>									
	Stasiun Klimatologi Muaro Jambi	86,32	84,57	85,00	84,77	85,29	84,63	85,61	83,23	82,47
	Sultan Thaha	84,84	82,96	85,35	85,77	85,35	84,23	83,19	80,74	76,93
	Depati Parbo	82,77	79,29	83,68	81,57	81,42	81,40	82,13	81,52	76,30
6	<b>Sumatera Selatan</b>									
	Sultan Mahmud Badaruddin II	84,71	83,43	83,29	83,07	81,71	81,50	80,81	77,23	68,87
	Stasiun Klimatologi Palembang	85,10	83,25	83,55	82,70	79,77	78,73	83,06	81,23	73,33
7	<b>Bengkulu</b>									
	Fatmawati Soekarno	83,73	82,64	84,10	84,27	82,16	84,30	84,97	83,77	82,93
	Stasiun Klimatologi Bengkulu	84,13	82,96	83,23	84,10	78,97	81,07	83,58	81,68	81,93
	Kepahiyang	91,00	87,82	89,81	90,31	88,52	89,10	90,65	90,06	88,03
8	<b>Lampung</b>									
	Stasiun Klimatologi Pesawaran	86,52	85,71	85,90	82,10	80,29	81,53	82,13	78,81	70,50
	Maritim Lampung	79,69	81,58	81,52	80,90	80,84	83,10	79,94	81,94	79,33
	Radin Inten II	83,76	83,81	84,00	79,29	79,61	82,00	80,77	77,23	67,03
	Kota Bumi	87,42	87,71	87,77	87,40	83,87	84,07	85,39	81,52	75,34
9	<b>Bangka Belitung</b>									
	Depati Amir	90,61	87,89	89,90	86,83	85,42	84,23	82,61	78,10	75,34
	Tanjung Pandan	-	-	-	-	-	-	-	-	-
	H. Asan Hananjoedin	89,23	87,82	89,82	87,44	86,74	84,39	84,17	77,93	74,90
10	<b>Kepulauan Riau</b>									
	Hang Nadim	86,13	84,15	85,84	83,40	82,53	84,83	82,32	84,06	83,10
	Raja Haji Abdullah Tanjung Balai Karimun	84,38	81,86	82,71	81,67	82,32	83,35	83,81	85,00	82,54
	Kijang	87,13	87,39	90,81	90,77	88,93	87,77	85,16	83,60	83,03
	Tarempa	87,45	86,21	85,00	81,37	78,16	78,27	80,94	78,39	80,73
	Ranai	90,35	88,71	87,26	86,07	86,13	88,07	90,16	87,26	90,76
	Dabo Singkep	87,16	85,39	87,84	88,60	88,26	86,73	86,06	81,61	81,07
11	<b>DKI Jakarta</b>									
	Maritim Tanjung Priok	80,87	83,43	84,26	78,31	77,58	78,83	76,35	75,90	71,40
	Kemayoran	76,35	82,07	80,77	75,66	76,29	76,60	71,87	72,13	67,37
12	<b>Jawa Barat</b>									
	Citeko	88,10	91,07	89,00	85,13	85,84	85,40	83,10	78,06	75,23
	Stasiun Klimatologi Bogor	86,64	86,26	86,30	83,74	82,65	83,83	79,77	76,32	71,62
	Bandung	76,48	79,39	79,94	79,40	77,58	77,53	72,23	70,19	64,34
	Jatwangi	86,26	88,86	85,23	83,53	79,19	79,03	71,52	69,00	64,10
	Pos Meteorologi Penggung	85,90	87,86	83,70	84,17	75,67	74,20	67,94	75,61	59,53

Lanjutan Tabel 1.1.9.  
Continued Table 1.1.9.

No.	Provinsi/Stasiun Iklim Province/Climate Station	2023								
		Januari/	Februari/	Maret/	April/	Mei/	Jun/	Juli/	Agustus/	September/
		January	February	March	April	May	June	July	August	September
13	<b>Jawa Tengah</b>									
	Tegal	83,13	85,68	82,26	80,59	77,10	78,47	74,23	73,84	69,31
	Cilacap	83,07	83,77	82,93	83,68	81,03	84,10	83,66	84,70	82,80
	Banjarnegara	-	-	-	86,00	77,50	82,60	-	-	-
	Stasiun Klimatologi Semarang	85,71	86,86	82,39	80,70	74,77	75,37	74,19	68,32	66,43
	Maritim Tanjung Mas	81,59	85,32	80,10	78,43	73,13	73,66	69,65	66,13	60,50
	Ahmad Yani	82,27	83,46	78,68	76,71	71,80	72,57	69,39	64,42	59,63
14	<b>DI Yogyakarta</b>									
	Yogyakarta	89,29	90,64	88,39	88,73	84,48	85,00	84,48	83,55	80,90
15	<b>Jawa Timur</b>									
	Sangkapura	86,03	87,36	86,68	84,33	80,29	78,00	78,16	76,42	76,40
	Perak I	80,48	82,89	79,77	79,97	73,45	72,33	71,45	68,94	65,40
	Juanda	82,94	84,68	83,45	84,53	79,61	78,57	77,00	75,68	71,77
	Maritim Perak II	77,68	80,54	77,81	78,43	72,71	72,33	71,52	69,45	65,80
	Stasiun Klimatologi Malang	80,29	83,96	80,16	82,77	74,19	78,37	77,87	73,03	68,00
	Tretes	95,33	93,43	91,50	0,00	538,18	638,00	83,15	78,10	71,88
	Karang Kates	83,39	87,00	82,87	84,57	78,10	80,27	82,32	79,71	73,03
	Kalianget	82,77	86,00	86,65	85,70	80,03	79,79	75,80	73,97	71,17
	Sawahan	84,37	87,38	83,68	85,77	79,13	75,87	71,90	67,48	64,70
	Banyuwangi	78,13	85,54	77,68	79,45	76,45	76,97	81,13	78,06	75,93
16	<b>Banten</b>									
	Stasiun Klimatologi Tangerang Selatan	85,65	88,89	83,87	77,43	82,13	82,50	80,58	76,58	72,83
	Tangerang	81,84	85,15	84,30	78,52	76,52	77,93	75,32	73,26	68,33
	Serang	80,23	81,93	81,58	79,30	79,32	81,63	80,32	76,45	69,93
	Budiarto	86,29	89,33	81,00	85,33	81,70	82,89	76,94	76,40	72,07
	Soekarno Hatta	79,32	83,68	85,06	78,43	77,90	79,53	77,42	74,71	68,10
	Balai Besar Meteorologi, Klimatologi, dan Geofisika Wilayah II	-	-	-	-	-	-	-	-	-
17	<b>Bali</b>									
	Ngurah Rai	82,84	84,11	81,27	84,87	81,23	82,13	81,58	81,24	80,93
	Sanglah	80,61	82,36	76,71	80,97	78,29	78,23	80,61	78,27	76,90
	Stasiun Klimatologi Jembrana	-	-	-	-	80,00	78,43	-	-	-
18	<b>NTB</b>									
	Mataram	-	-	-	-	-	-	-	-	-
	Bandara Internasional Lombok	85,29	86,59	85,33	86,63	82,94	81,27	83,00	80,73	79,93
	Stasiun Klimatologi Lombok Barat	-	-	-	-	74,40	71,83	-	-	-
	Sultan Muhammad Kaharudin	84,47	88,60	83,32	83,72	74,97	75,60	74,13	69,73	69,07
	Sultan Muhammad Salahudin	85,10	89,21	87,34	86,45	82,68	82,90	80,97	78,50	77,45
19	<b>NTT</b>									
	Komodo	82,87	89,00	84,80	83,41	77,90	79,11	75,43	75,48	77,04
	Frans Sales Lega	86,65	92,71	90,48	91,47	84,10	82,77	82,23	77,27	75,40
	Fransiskus Xaverius Seda	80,96	89,21	82,25	81,38	73,79	75,87	74,65	67,33	65,86
	Gewayantana	83,27	84,50	82,25	79,00	71,19	74,38	73,31	70,79	69,89
	Mali	80,45	88,39	85,67	85,16	81,63	80,17	82,61	78,52	74,33
	Umbu Mehang Kunda	77,87	84,79	82,81	83,20	76,87	78,83	76,81	71,63	71,70
	Eltari	85,83	89,07	86,94	85,00	75,30	75,63	75,45	68,00	66,40
	Stasiun Klimatologi Kupang	84,57	88,69	86,55	84,47	71,74	73,60	75,55	66,50	66,72
	David Constatijn Saudale	85,46	89,64	85,55	87,20	78,32	80,80	80,39	76,10	75,69
	Tardamu	80,59	84,14	83,35	82,43	75,93	76,00	73,26	68,23	69,45
20	<b>Kalimantan Barat</b>									
	Paloh	91,36	90,61	91,18	88,07	86,10	85,17	84,60	85,80	85,87
	Nangapinoh	84,16	84,04	84,77	82,33	81,90	80,67	82,35	79,48	76,40
	Susilo	87,19	86,75	87,48	85,70	85,77	85,67	84,74	85,00	82,63
	Pangsuma	-	-	80,00	-	77,00	80,50	78,77	-	-
	Supadio	86,65	84,93	87,23	84,93	83,40	82,93	81,90	79,90	78,23
	Stasiun Klimatologi Mempawah	87,60	86,68	88,55	85,37	82,13	82,50	83,48	84,68	84,83
	Maritim Pontianak	84,19	82,21	85,13	81,17	80,19	80,53	78,84	78,87	79,10
	Rahadi Oesman	85,00	81,86	85,45	82,77	80,19	81,80	81,42	79,19	80,10

Lanjutan Tabel 1.1.9.  
Continued Table 1.1.9.

No.	Provinsi/Stasiun Iklim Province/Climate Station	2023								
		Januari/	Februari/	Maret/	April/	Mei/	Juni/	Juli/	Agustus/	September/
		January	February	March	April	May	June	July	August	September
21	<b>Kalimantan Tengah</b>									
	Beringin	85,48	86,71	86,19	84,90	85,10	85,00	86,77	83,13	81,13
	Iskandar	83,57	85,52	86,96	86,04	83,58	82,60	83,72	78,97	77,25
	H. Asan	87,03	88,39	87,68	86,69	84,45	83,43	85,39	79,39	79,97
	Sunggu	85,87	87,18	87,29	85,30	83,55	82,97	85,10	82,52	80,33
	Tjilik Riwut	83,80	82,68	84,62	82,46	80,00	79,93	81,41	74,68	75,15
22	<b>Kalimantan Selatan</b>									
	Syamsudin Noor	85,86	87,00	85,33	84,19	81,70	81,04	79,30	74,35	72,43
	Stasiun Klimatologi Banjar Baru	-	-	-	-	74,25	78,75	-	-	-
	Gusti Syamsir Alam	85,71	85,36	86,00	86,67	84,32	86,22	83,50	78,95	77,94
23	<b>Kalimantan Timur</b>									
	Kalimarau	87,90	88,14	87,13	87,00	87,10	85,47	83,94	82,50	82,86
	Temindung	86,32	86,46	88,71	88,20	88,29	89,07	86,29	83,55	82,69
	Sultan Aji Muhammad Sulaiman Sepinggang	83,16	84,57	84,50	83,90	83,81	83,40	83,23	79,10	76,55
24	<b>Kalimantan Utara</b>									
	Nunukan	-	-	-	-	-	-	-	-	-
	Yuvai Semaring	-	-	-	-	-	-	-	-	-
	Juwata	-	-	-	-	-	-	-	-	-
	Tanjung Harapan	86,08	85,38	84,93	84,20	85,41	83,85	82,67	82,93	83,63
25	<b>Sulawesi Utara</b>									
	Naha	86,59	86,57	84,58	81,19	81,29	83,90	80,62	78,93	78,03
	Winangun	87,23	87,89	89,06	88,07	86,77	87,03	85,48	81,71	79,17
	Stasiun Klimatologi Kayuwatu	-	-	-	-	-	-	-	-	-
	Sam Ratulangi	87,27	88,04	85,67	84,73	80,63	83,63	78,87	71,94	72,03
	Maritim Bitung	73,57	74,19	76,37	75,23	77,61	77,93	78,42	75,60	72,93
26	<b>Sulawesi Tengah</b>									
	Sultan Bantilan	87,72	89,95	89,17	87,22	86,53	87,38	86,52	85,68	85,97
	Mutiara Sis-Al Jufri	77,60	79,60	79,66	77,03	76,55	78,31	78,23	74,13	75,36
	Palu	-	-	-	-	-	-	-	-	-
	Syukuran Aminudin Amir	-	-	-	-	-	-	-	-	-
	Kasiguncu	85,91	86,96	84,56	85,80	85,35	83,96	79,16	72,91	70,80
27	<b>Sulawesi Selatan</b>									
	Pongtiku	88,65	88,00	91,00	90,50	90,71	90,67	90,42	87,45	167,20
	Andi Jemma	80,65	78,81	83,60	82,17	82,74	81,41	81,37	79,10	76,38
	Hasanuddin	85,80	86,11	82,29	82,50	77,77	76,43	74,74	64,07	55,37
	Maritim Paotere	85,48	85,96	82,24	83,63	76,07	76,14	75,00	69,30	64,21
	Stasiun Klimatologi Maros	88,00	88,82	87,13	87,00	81,26	85,27	83,26	74,47	68,48
	Gowa	-	-	-	-	-	-	-	-	-
28	<b>Sulawesi Tenggara</b>									
	Sangia Ni Bandera	77,57	75,52	79,85	80,13	78,97	79,17	78,48	69,97	68,83
	Maritim Kendari	83,26	84,11	85,16	84,53	84,94	85,60	83,68	79,30	79,37
	Kendari	-	-	-	-	-	-	-	-	-
	Beto Ambari	84,45	84,25	86,17	86,50	85,16	84,57	81,55	71,55	71,13
29	<b>Gorontalo</b>									
	Djalaluddin	87,39	84,07	84,26	83,17	82,97	83,48	80,10	72,68	71,46
30	<b>Sulawesi Barat</b>									
	Majene	85,31	86,00	87,15	84,31	81,81	81,43	80,26	76,32	72,92
31	<b>Maluku</b>									
	Namlea	-	-	-	-	-	-	-	-	-
	Amahai	82,97	82,11	85,23	86,03	88,65	90,47	90,17	89,42	88,97
	Pattimura	81,68	80,93	83,32	84,97	87,06	90,40	88,03	86,10	85,50
	Stasiun Klimatologi Kairatu	-	-	-	-	-	-	-	-	-
	Karang Panjang	-	-	-	-	-	-	-	-	-
	Geser	80,42	81,61	83,13	83,07	84,42	86,53	85,94	84,79	85,57
	Bandaneira	79,33	81,36	82,35	83,07	82,57	81,76	79,90	77,93	77,97
	Dumatubun Tual	88,81	91,86	90,26	90,90	89,75	87,04	84,10	80,23	80,89
	Tual	-	-	-	-	-	-	-	-	-
	Mathilda Batlayeri	-	-	-	-	-	-	-	-	-
32	<b>Maluku Utara</b>									
	Gamar Malamo	90,39	91,57	88,69	87,17	87,55	89,16	89,19	87,22	89,85
	Sultan Baabullah	87,07	87,00	86,26	85,21	83,30	84,79	83,19	79,06	84,41
	Ternate	-	-	-	-	-	-	-	-	-
	Oesman Sadik	83,48	82,21	83,42	82,67	83,55	85,17	85,42	84,87	85,70
	Emalamo	85,32	82,79	84,53	85,48	83,84	85,39	83,39	79,71	81,36

Lanjutan Tabel 1.1.9.  
Continued Table 1.1.9.

No.	Provinsi/Stasiun Iklim Province/Climate Station	(%)								
		2023								
		Januari/ January	Februari/ February	Maret/ March	April/ April	Mei/ May	Juni/ June	Juli/ July	Agustus/ August	September/ September
33	<b>Papua Barat</b>									
	Seigun	82,19	82,04	81,77	81,13	81,39	85,40	85,10	83,42	83,87
	Sorong	-	-	-	-	-	-	-	-	-
	Rendani	81,80	82,07	81,93	83,10	82,06	82,67	80,80	81,35	81,97
	Torea	81,37	82,82	83,90	84,44	86,13	87,63	87,68	87,61	89,27
	Stasiun Klimatologi Manokwari Selatan	87,32	89,79	88,90	88,57	84,61	86,80	87,06	85,42	84,77
	Utarom	80,83	80,87	80,87	83,07	84,00	87,38	86,23	86,35	85,93
34	<b>Papua</b>									
	Frans Kaisiepo	86,61	88,14	87,48	87,03	84,68	87,73	88,06	85,94	88,60
	Sudjarwo Tjondro Negoro	-	-	-	-	-	-	-	-	-
	Mararena	88,39	90,53	89,76	89,00	0,00	88,45	90,39	89,58	90,77
	Moanamani	79,65	80,96	82,27	81,07	80,81	83,50	81,42	81,52	83,70
	Wamena Jaya Wijaya	-	-	-	-	-	-	-	-	-
	Sentani	74,97	-	75,06	76,73	74,71	77,20	75,06	74,97	76,20
	Stasiun Klimatologi Genyem	89,31	90,15	89,55	90,48	89,19	88,23	88,42	89,13	88,47
	Angkasapura	-	-	-	-	-	-	-	-	-
	Dok II Jayapura	86,10	89,00	85,87	91,33	89,29	89,87	90,48	90,13	89,67
	Enarotali	-	-	-	-	-	-	-	-	-
	Mozez Kilangin	86,29	85,82	84,10	85,63	89,35	89,23	91,45	90,48	89,43
	Tanah Merah	83,89	83,86	84,65	84,54	87,77	86,88	87,50	81,94	82,11
	Mopah	87,16	86,71	85,48	88,67	87,45	85,03	84,84	80,76	79,62

Sumber : Badan Meteorologi Klimatologi dan Geofisika  
Source : Meteorological, Climatological and Geophysical Agency

Keterangan : (-) Data tidak tersedia  
Note : (-) Data not available

**Tabel 1.1.10. Jumlah Curah Hujan Bulanan di Stasiun Pengamatan BMKG**  
**Table Monthly Rainfall in BMKG Observation Stations, 2022 - 2023**

No.	Provinsi/Stasiun Iklim <i>Province/Climate Station</i>	2022 (milimeter)					
		Januari/ <i>January</i>	Februari/ <i>February</i>	Maret/ <i>March</i>	April/ <i>April</i>	Mei/ <i>May</i>	Juni/ <i>June</i>
1	<b>Aceh</b>						
	Cut Bau Maimun Saleh	367,30	273,00	278,10	58,10	111,50	122,60
	Malikusaleh	129,10	293,30	60,10	109,80	63,00	183,20
	Sultan Iskandar Muda	392,70	420,20	336,50	69,80	153,00	296,40
	Mata'ie	-	-	-	-	-	-
	Tjut Nyak Dien Meulaboh	221,40	151,20	378,00	131,90	165,60	407,40
	Aceh Besar	66,40	99,00	218,40	115,80	112,10	76,10
2	<b>Sumatera Utara</b>						
	Deli Serdang	152,90	361,30	235,00	89,10	328,40	259,50
	Maritim Belawan	102,30	226,90	149,00	40,80	112,30	214,50
	Kualanamu	64,60	191,70	143,50	37,50	146,00	345,30
	Tuntungan	238,30	243,50	203,60	259,60	181,90	287,90
	Parapat	-	-	-	-	-	-
	BBMKG Wilayah I	213,20	296,10	232,40	169,30	134,50	319,20
	Aek Godang	105,80	149,60	119,40	55,70	91,70	141,50
	F.L Tobing	268,80	100,70	391,70	279,10	263,20	604,20
	Binaka	280,90	98,90	274,00	224,50	299,30	277,20
	Gunung Sitoli	39,20	30,90	249,00	315,00	248,20	434,30
3	<b>Sumatera Barat</b>						
	Stasiun Meteorologi Maritim Teluk Bayur	207,60	110,60	271,10	285,60	196,80	514,30
	Minangkabau	174,30	413,80	414,00	340,90	233,60	492,30
	Silaing Bawah	248,30	492,90	354,80	182,00	132,20	347,40
	Stasiun Klimatologi Padang Pariaman	464,10	294,60	426,80	318,10	119,30	674,60
4	<b>Riau</b>						
	Sultan Syarif Kasim II	297,90	290,80	213,50	417,10	274,20	267,90
	Japura	202,00	243,30	314,00	350,70	104,70	363,70
5	<b>Jambi</b>						
	Stasiun Klimatologi Muaro Jambi	294,10	218,50	431,10	206,60	197,00	227,50
	Sultan Thaha	251,60	169,10	305,30	126,60	202,00	148,10
	Depati Parbo	178,40	86,80	50,80	94,60	115,50	196,30
6	<b>Sumatera Selatan</b>						
	Sultan Mahmud Badaruddin II	407,30	187,30	207,60	330,80	214,40	228,00
	Stasiun Klimatologi Palembang	284,50	230,70	304,00	417,90	247,50	135,70
7	<b>Bengkulu</b>						
	Fatmawati Soekarno	207,80	243,00	184,90	277,30	353,60	482,70
	Stasiun Klimatologi Bengkulu	242,40	230,60	224,10	278,70	276,40	584,60
	Kepahiyang	499,50	326,30	145,30	203,10	199,70	182,70
8	<b>Lampung</b>						
	Stasiun Klimatologi Pesawaran	186,10	208,50	201,80	206,00	179,10	85,20
	Maritim Lampung	226,80	127,50	104,60	170,80	84,50	157,10
	Radin Inten II	311,80	183,20	111,10	82,50	190,00	113,60
	Kota Bumi	293,20	226,00	409,80	211,20	183,00	174,60
9	<b>Bangka Belitung</b>						
	Depati Amir	235,40	172,30	315,40	245,40	139,30	227,60
	Tanjung Pandan	-	-	-	-	-	-
	H. Asan Hananjoedin	196,60	126,00	192,80	341,80	257,40	478,90
10	<b>Kepulauan Riau</b>						
	Hang Nadim	127,90	243,10	128,50	294,20	152,50	368,60
	Raja Haji Abdullah Tanjung Balai Karimun	36,10	200,90	116,40	155,40	125,10	269,10
	Kijang	112,20	281,90	224,00	304,70	280,40	426,10
	Tarempa	151,40	359,30	146,70	151,80	98,30	304,70
	Ranai	61,40	293,60	38,10	275,00	75,30	271,30
	Dabo Singkep	189,70	121,00	244,40	203,10	262,80	363,90
11	<b>DKI Jakarta</b>						
	Maritim Tanjung Priok	384,50	198,00	139,30	153,90	72,10	41,10
	Kemayoran	377,00	337,80	138,30	258,30	184,10	95,80

Lanjutan Tabel 1.1.10.  
Continued Table 1.1.10.

No.	Provinsi/Stasiun Iklim Province/Climate Station	(milimeter)						
		2022						
		Jul/ July	Agustus/ August	September/ September	Oktober/ October	November/ November	Desember/ December	Rata-Rata Bulanan/ Monthly Average
1	<b>Aceh</b>							
	Cut Bau Maimun Saleh	182,20	101,30	124,40	179,50	112,60	401,40	192,67
	Malikussaleh	31,30	130,10	55,40	349,30	270,10	373,50	170,68
	Sultan Iskandar Muda	154,90	193,90	118,80	405,50	366,00	461,80	280,79
	Mata'ie	-	-	-	-	-	-	-
	Tjut Nyak Dien Meulaboh	222,50	408,10	374,50	389,20	336,10	392,10	298,17
	Aceh Besar	119,70	126,20	67,20	210,10	265,90	335,30	151,02
2	<b>Sumatera Utara</b>							
	Deli Serdang	149,70	271,30	356,40	326,20	410,70	320,00	271,71
	Maritim Belawan	146,60	188,00	247,20	245,40	267,50	306,40	187,24
	Kualanamu	151,60	161,30	167,20	289,10	404,00	424,60	210,53
	Tuntungan	133,30	279,60	236,80	371,50	596,70	474,60	292,28
	Parapat	-	-	-	-	-	-	-
	BBMKG Wilayah I	150,40	513,60	242,70	376,30	525,90	321,20	291,23
	Aek Godang	22,70	62,50	87,70	75,70	188,50	307,90	117,39
	F.L Tobing	300,00	419,10	309,10	445,10	535,20	424,20	361,70
	Binaka	281,80	178,20	346,80	305,40	440,60	414,00	285,13
	Gunung Sitoli	16,90	196,80	255,20	226,70	-	218,00	202,75
3	<b>Sumatera Barat</b>							
	Stasiun Meteorologi Maritim Teluk Bayur	284,50	340,80	639,20	589,20	816,60	441,00	391,44
	Minangkabau	300,50	473,90	674,50	687,90	734,00	413,50	446,10
	Silaing Bawah	97,80	233,00	327,70	593,40	490,90	483,00	331,95
	Stasiun Klimatologi Padang Pariaman	197,20	361,10	616,00	461,00	650,20	366,80	412,48
4	<b>Riau</b>							
	Sultan Syarif Kasim II	242,60	183,30	127,00	447,60	183,70	320,70	272,19
	Japura	137,80	223,50	140,00	402,20	275,50	334,30	257,64
5	<b>Jambi</b>							
	Stasiun Klimatologi Muaro Jambi	135,90	307,90	175,10	478,40	316,20	243,90	269,35
	Sultan Thaha	226,60	251,20	176,00	435,20	268,50	155,90	226,34
	Depati Parbo	104,00	252,40	163,10	245,70	223,60	76,60	148,98
6	<b>Sumatera Selatan</b>							
	Sultan Mahmud Badaruddin II	97,20	147,80	218,30	364,00	177,30	337,90	243,16
	Stasiun Klimatologi Palembang	133,10	170,90	163,10	578,10	250,10	334,60	270,85
7	<b>Bengkulu</b>							
	Fatmawati Soekarno	254,40	538,30	361,10	622,70	518,50	366,70	367,58
	Stasiun Klimatologi Bengkulu	218,40	519,50	330,40	652,20	604,90	353,10	376,28
	Kepahiyang	197,50	309,60	135,80	306,30	329,70	233,50	255,75
8	<b>Lampung</b>							
	Stasiun Klimatologi Pesawaran	139,00	99,10	154,50	183,90	201,10	254,80	174,93
	Maritim Lampung	88,80	159,90	185,60	336,50	83,30	176,30	158,48
	Radin Inten II	65,40	117,40	54,60	178,10	114,80	215,80	144,86
	Kota Bumi	228,70	144,00	148,40	408,30	455,80	327,40	267,53
9	<b>Bangka Belitung</b>							
	Depati Amir	136,30	282,50	216,40	378,00	390,00	237,90	248,04
	Tanjung Pandan	-	-	-	-	-	-	-
	H. Asan Hananjoedin	165,30	425,00	434,50	666,50	380,00	389,10	337,83
10	<b>Kepulauan Riau</b>							
	Hang Nadim	150,10	199,40	227,20	296,80	217,70	184,60	215,88
	Raja Haji Abdullah Tanjung Balai Karimun	119,40	413,10	155,40	418,90	225,00	273,90	209,06
	Kijang	194,50	359,60	309,10	420,70	316,70	276,50	292,20
	Tarempa	108,10	271,20	298,60	703,10	291,40	537,50	285,18
	Ranai	188,00	158,20	259,30	472,80	260,10	503,10	238,02
	Dabo Singkep	148,60	325,10	366,00	366,80	357,70	289,00	269,84
11	<b>DKI Jakarta</b>							
	Maritim Tanjung Priok	138,30	52,60	66,90	237,30	103,00	122,00	142,42
	Kemayoran	92,80	31,50	120,50	219,50	144,10	136,60	178,03

Lanjutan Tabel 1.1.10.  
Continued Table 1.1.10.

No.	Provinsi/Stasiun Iklim <i>Province/Climate Station</i>	2022 (milimeter)					
		Januari/ <i>January</i>	Februari/ <i>February</i>	Maret/ <i>March</i>	April/ <i>April</i>	Mei/ <i>May</i>	Junii/ <i>June</i>
12	<b>Jawa Barat</b>						
	Citeko	108,10	304,00	239,30	455,60	218,30	348,30
	Stasiun Klimatologi Bogor	106,60	145,80	112,10	316,60	226,50	463,70
	Bandung	59,50	117,20	238,90	336,20	146,90	150,60
	Jatiwangi	324,40	349,80	431,90	428,00	241,30	105,80
	Pos Meteorologi Penggung	497,50	248,90	553,20	335,00	163,90	149,50
13	<b>Jawa Tengah</b>						
	Tegal	361,80	184,70	317,00	240,50	153,10	119,90
	Cilacap	265,40	245,80	444,40	279,90	201,80	283,00
	Banjarnegara	237,10	58,10	262,40	190,10	58,60	98,80
	Stasiun Klimatologi Semarang	329,30	336,60	164,80	125,40	190,70	231,40
	Maritim Tanjung Mas	206,00	306,10	190,30	251,10	142,70	278,20
	Ahmad Yani	266,20	276,30	119,90	125,40	153,00	169,50
14	<b>DI Yogyakarta</b>						
	Yogyakarta	382,00	290,00	361,50	183,40	162,30	190,50
15	<b>Jawa Timur</b>						
	Sangkapura	300,90	280,90	124,40	136,30	227,80	310,10
	Perak I	264,70	426,90	360,30	98,60	103,60	98,20
	Juanda	404,90	183,60	414,20	226,70	454,10	189,70
	Maritim Perak II	217,90	244,60	271,00	59,60	129,70	87,90
	Stasiun Klimatologi Malang	216,10	352,50	348,70	354,60	74,60	308,20
	Tretes	683,10	266,40	465,00	389,40	358,20	155,50
	Karang Kates	198,50	327,10	240,20	265,10	252,90	139,50
	Kalianget	332,90	438,50	226,10	157,90	237,20	147,00
	Sawahana	498,20	491,20	342,60	400,00	310,30	218,00
	Banyuwangi	335,20	82,30	279,60	72,90	40,80	148,80
16	<b>Banten</b>						
	Stasiun Klimatologi Tangerang Selatan	143,20	169,10	273,80	215,70	238,10	288,50
	Tangerang	174,40	170,90	268,40	181,10	402,90	83,10
	Serang	109,10	119,00	287,50	184,50	191,60	114,60
	Budiarto	18,40	0,20	163,80	20,40	16,00	-
	Soekarno Hatta	374,20	208,50	113,40	160,20	262,50	107,40
	Balai Besar Meteorologi, Klimatologi, dan Geofisika Wilayah II	-	-	-	-	-	-
17	<b>Bali</b>						
	Ngurah Rai	387,00	240,50	282,40	111,90	181,40	104,40
	Sanglah	367,20	273,60	316,20	103,50	69,10	56,20
	Stasiun Klimatologi Jembrana	242,70	246,60	294,70	144,80	99,20	228,50
18	<b>NTB</b>						
	Mataram	-	-	-	-	-	-
	Bandara Internasional Lombok	302,10	146,10	177,00	140,00	43,30	90,50
	Stasiun Klimatologi Lombok Barat	208,70	278,90	211,50	216,50	193,90	133,20
	Sultan Muhammad Kaharudin	244,60	184,50	159,40	102,30	24,20	41,70
	Sultan Muhammad Salahudin	153,10	188,10	58,50	113,60	47,90	32,90
19	<b>NTT</b>						
	Komodo	216,40	165,50	219,70	34,70	49,20	20,80
	Frans Sales Lega	387,10	507,90	504,20	350,70	212,10	192,00
	Fransiskus Xaverius Seda	250,90	225,20	139,40	36,00	6,00	98,60
	Gewayantana	359,20	494,90	47,00	7,30	31,60	71,70
	Mali	280,40	190,80	125,70	30,90	24,20	116,30
	Umbu Mehang Kunda	162,40	149,00	145,70	82,00	19,60	49,10
	Eltari	396,00	659,10	175,50	92,60	2,50	61,60
	Stasiun Klimatologi Kupang	351,20	646,50	169,20	65,80	15,30	60,00
	David Constatijn Saudale	463,30	333,10	137,50	43,70	24,80	36,20
	Tardamu	237,10	447,50	227,90	10,50	1,30	27,00

Lanjutan Tabel 1.1.10.

Continued Table 1.1.10.

		(milimeter)						
No.	Provinsi/Stasiun Iklim Province/Climate Station	2022						
		Juli/ July	Agustus/ August	September/ September	Oktober/ October	November/ November	Desember/ December	Rata-Rata Bulanan/ Monthly Average
12	<b>Jawa Barat</b>							
	Citeko	143,40	246,60	242,70	489,30	283,20	428,70	292,29
	Stasiun Klimatologi Bogor	358,90	384,90	344,20	499,60	321,00	226,00	292,16
	Bandung	82,20	29,90	182,20	366,70	307,20	277,70	191,27
	Jatiwangi	165,20	22,30	37,30	360,40	374,60	223,70	255,39
	Pos Meteorologi Penggung	212,10	1,70	27,10	329,10	179,20	409,80	258,92
13	<b>Jawa Tengah</b>							
	Tegal	151,10	16,50	64,00	138,90	279,10	198,70	185,44
	Cilacap	197,30	213,30	725,30	351,90	789,50	407,20	367,07
	Banjarnegara	121,70	61,50	257,50	310,10	326,70	189,90	181,04
	Stasiun Klimatologi Semarang	125,50	82,30	120,50	296,70	283,50	357,20	220,33
	Maritim Tanjung Mas	125,10	63,20	102,40	240,10	121,90	326,60	196,14
	Ahmad Yani	113,50	62,40	117,30	296,30	253,50	292,50	187,15
14	<b>DI Yogyakarta</b>							
	Yogyakarta	12,20	76,00	94,90	285,30	341,60	361,10	228,40
15	<b>Jawa Timur</b>							
	Sangkapura	144,40	22,60	67,40	236,50	211,40	575,90	219,88
	Perak I	12,40	1,30	0,60	289,40	423,30	190,10	189,12
	Juanda	153,40	10,60	151,50	261,30	215,90	191,50	238,12
	Maritim Perak II	21,90	1,50	3,40	350,10	302,10	226,30	159,67
	Stasiun Klimatologi Malang	20,30	43,60	126,70	496,10	473,70	244,60	254,98
	Tretes	28,00	92,50	36,00	307,40	395,80	347,70	293,75
	Karang Kates	11,30	65,80	164,50	535,50	423,60	220,70	237,06
	Kalianget	45,10	21,30	3,00	152,90	276,60	37,30	172,98
	Sawahan	33,50	120,00	47,40	389,50	665,00	303,00	318,23
	Banyuwangi	15,70	40,90	63,00	293,30	324,90	144,20	153,47
16	<b>Banten</b>							
	Stasiun Klimatologi Tangerang Selatan	152,10	144,70	291,40	281,20	347,60	337,60	240,25
	Tangerang	100,10	63,30	228,80	191,70	196,60	168,40	185,81
	Serang	43,10	101,10	56,60	200,40	156,70	152,40	143,05
	Budiarto	22,50	-	80,20	69,00	55,20	62,80	50,85
	Soekarno Hatta	109,70	68,10	134,00	113,30	192,60	94,90	161,57
	Balai Besar Meteorologi, Klimatologi, dan Geofisika Wilayah II	-	-	-	-	-	-	-
17	<b>Bali</b>							
	Ngurah Rai	5,00	61,80	100,40	584,30	226,00	307,10	216,02
	Sanglah	14,10	39,60	129,20	615,90	237,70	323,40	212,14
	Stasiun Klimatologi Jembrana	30,20	135,40	234,90	610,50	309,10	256,90	236,13
18	<b>NTB</b>							
	Mataram	-	-	-	-	-	-	-
	Bandara Internasional Lombok	39,40	18,90	19,70	356,00	240,60	298,60	156,02
	Stasiun Klimatologi Lombok Barat	9,70	128,30	61,20	390,60	430,20	382,80	220,46
	Sultan Muhammad Kaharudin	2,30	4,50	22,10	126,40	178,80	223,70	109,54
	Sultan Muhammad Salahudin	21,90	1,70	10,70	123,40	190,30	151,90	91,17
19	<b>NTT</b>							
	Komodo	5,90	40,30	22,50	106,10	135,00	236,60	104,39
	Frans Sales Lega	85,40	23,00	402,70	551,30	600,50	467,60	357,04
	Fransiskus Xaverius Seda	13,20	-	20,90	45,00	263,70	181,20	116,37
	Gewayantana	7,40	28,50	8,80	47,40	118,70	355,70	131,52
	Mali	10,20	-	0,80	78,80	111,80	237,30	109,75
	Umbu Mehang Kunda	10,80	4,50	15,00	67,60	116,40	127,40	79,13
	Eltari	8,70	0,80	15,80	26,40	327,70	449,40	184,68
	Stasiun Klimatologi Kupang	10,40	6,70	29,40	53,40	271,20	503,90	181,92
	David Constatijn Saudale	189,70	-	43,20	158,80	347,60	183,80	178,34
	Tardamu	19,20	-	-	120,20	353,70	245,10	168,95



Lanjutan Tabel 1.1.10.  
Continued Table 1.1.10.

No.	Provinsi/Stasiun Iklim <i>Province/Climate Station</i>	2022					
		Januari/ <i>January</i>	Februari/ <i>February</i>	Maret/ <i>March</i>	April/ <i>April</i>	Mei/ <i>May</i>	Juni/ <i>June</i>
20	<b>Kalimantan Barat</b>						
	Paloh	426,60	180,90	74,50	175,60	152,40	210,00
	Nangapinoh	247,00	350,70	403,90	406,30	384,70	526,30
	Susilo	193,20	464,60	392,20	161,40	368,20	292,50
	Pangsuma	211,60	-	31,80	1,40	169,80	-
	Supadio	139,80	114,70	152,70	264,60	169,80	234,60
	Stasiun Klimatologi Mempawah	102,40	134,50	72,70	328,40	206,80	342,80
	Maritim Pontianak	130,30	156,40	150,30	382,30	228,90	470,20
	Rahadi Oesman	284,70	431,40	167,90	274,30	280,60	348,90
21	<b>Kalimantan Tengah</b>						
	Beringin	442,70	135,20	407,60	411,80	677,10	242,30
	Iskandar	268,90	248,10	154,80	255,50	214,50	440,60
	H. Asan	243,70	230,90	253,40	206,60	440,60	349,80
	Sunggu	267,60	331,60	373,30	396,10	319,30	237,10
	Tjilik Riwut	347,90	309,60	302,80	285,30	327,10	244,70
22	<b>Kalimantan Selatan</b>						
	Syamsudin Noor	319,40	204,50	429,40	147,20	164,10	50,10
	Stasiun Klimatologi Banjar Baru	214,70	269,70	407,30	113,60	219,80	121,70
	Gusti Syamsir Alam	272,40	141,40	185,30	43,60	113,60	306,70
23	<b>Kalimantan Timur</b>						
	Kalimarau	342,60	210,20	207,10	286,90	301,10	69,30
	Temindung	106,00	109,10	293,50	274,90	181,00	159,20
	Sultan Aji Muhammad Sulaiman Sepinggang	214,60	214,90	418,40	163,20	111,30	235,20
24	<b>Kalimantan Utara</b>						
	Nunukan	-	-	-	-	-	-
	Yuvai Semarang	-	-	-	-	-	-
	Juwata	-	-	-	-	-	-
	Tanjung Harapan	-	-	-	-	202,00	-
25	<b>Sulawesi Utara</b>						
	Naha	660,50	610,90	410,40	378,70	397,80	87,20
	Winangun	174,90	121,40	227,60	268,70	204,50	240,00
	Stasiun Klimatologi Kayuwatu	-	-	-	-	-	-
	Sam Ratulangi	336,00	597,20	373,60	236,90	293,30	162,40
	Maritim Bitung	116,60	211,80	180,90	189,10	207,80	132,10
26	<b>Sulawesi Tengah</b>						
	Sultan Bantilan	206,60	358,30	365,10	153,60	143,20	228,30
	Mutiara Sis-Al Jufri	39,80	64,00	82,00	19,30	87,00	92,40
	Palu	-	-	-	-	-	-
	Syukuran Aminudin Amir	-	-	-	-	-	-
	Kasiguncu	219,50	97,00	316,30	280,70	255,90	175,90
27	<b>Sulawesi Selatan</b>						
	Pongtiku	206,00	254,60	273,30	394,50	281,10	158,50
	Andi Jemma	233,00	395,50	488,10	411,40	397,60	490,50
	Hasanuddin	653,50	788,70	362,10	92,60	374,00	309,50
	Maritim Paotere	1026,00	639,60	236,20	63,30	308,30	104,60
	Stasiun Klimatologi Maros	669,70	834,20	324,20	134,70	340,90	198,70
	Gowa	-	-	-	-	-	-
28	<b>Sulawesi Tenggara</b>						
	Sangia Ni Bandera	101,50	299,30	315,20	306,90	215,10	201,70
	Maritim Kendari	121,90	252,10	264,90	90,20	132,00	193,20
	Kendari	-	-	-	-	-	-
	Beto Ambari	164,40	380,10	291,20	98,70	177,10	516,10
29	<b>Gorontalo</b>						
	Djalaluddin	50,20	70,40	237,30	146,30	256,10	148,60
30	<b>Sulawesi Barat</b>						
	Majene	225,60	175,10	26,00	72,90	221,00	164,20

Lanjutan Tabel 1.1.10.

Continued Table 1.1.10.

(milimeter)

No.	Provinsi/Stasiun Iklim Province/Climate Station	2022						Rata-Rata Bulanan/ Monthly Average
		Jul/ July	Agustus/ August	September/ September	Oktober/ October	November/ November	Desember/ December	
20	<b>Kalimantan Barat</b>							
	Paloh	80,30	286,50	151,90	409,80	546,10	411,00	258,80
	Nangapinoh	330,20	431,60	447,60	520,50	318,70	391,10	396,55
	Susilo	199,30	550,60	450,90	266,90	302,40	265,70	325,66
	Pangsuma	-	-	-	-	1,60	-	83,24
	Supadio	205,90	-	186,20	542,80	202,40	336,50	231,82
	Stasiun Klimatologi Mempawah	159,90	293,40	294,80	411,20	238,40	287,00	239,36
	Maritim Pontianak	179,60	318,50	355,40	349,40	212,90	314,70	270,74
	Rahadi Oesman	178,40	565,70	405,20	695,90	325,60	434,90	366,13
21	<b>Kalimantan Tengah</b>							
	Beringin	421,50	109,30	256,30	456,20	205,80	222,00	332,32
	Iskandar	323,00	175,20	445,60	315,90	260,50	254,00	279,72
	H. Asan	176,60	218,00	519,50	532,00	244,30	206,10	301,79
	Sunggu	314,00	106,00	186,40	311,10	267,60	246,60	279,73
	Tjilik Riwut	194,40	104,40	271,40	302,50	384,10	184,90	271,59
22	<b>Kalimantan Selatan</b>							
	Syamsudin Noor	307,60	134,00	214,40	133,50	316,80	90,90	209,33
	Stasiun Klimatologi Banjar Baru	248,00	218,50	305,20	178,60	303,80	137,20	228,18
	Gusti Syamsir Alam	307,40	224,10	177,70	285,30	163,80	60,60	190,16
23	<b>Kalimantan Timur</b>							
	Kalimarau	148,40	195,50	197,20	167,80	195,70	342,10	221,99
	Temindung	309,10	141,80	465,90	283,80	225,30	129,80	223,28
	Sultan Aji Muhammad Sulaiman Sepinggian	279,80	549,10	387,80	324,30	192,60	222,50	276,14
24	<b>Kalimantan Utara</b>							
	Nunukan	-	-	-	-	-	-	-
	Yuvai Semaring	-	-	-	-	-	-	-
	Juwata	-	-	-	-	-	-	-
	Tanjung Harapan	-	-	-	-	-	-	-
25	<b>Sulawesi Utara</b>							
	Naha	212,60	164,60	184,40	253,70	280,00	288,10	327,41
	Winangun	104,80	192,10	237,30	208,00	373,30	248,40	216,75
	Stasiun Klimatologi Kayuwatu	-	-	-	-	-	-	-
	Sam Ratulangi	274,50	161,80	385,30	441,40	467,20	216,00	328,80
	Maritim Bitung	249,10	349,50	98,20	198,60	267,20	134,00	194,58
26	<b>Sulawesi Tengah</b>							
	Sultan Bantilan	144,70	223,20	375,60	334,50	112,40	258,40	241,99
	Mutiara Sis-Al Jufri	106,70	112,70	124,30	120,30	9,60	21,30	73,28
	Palu	-	-	-	-	-	-	-
	Syukuran Aminudin Amir	-	-	-	-	-	-	-
	Kasiguncu	313,60	100,40	173,50	226,90	271,40	161,30	216,03
27	<b>Sulawesi Selatan</b>							
	Pongtiku	165,20	248,40	103,80	230,60	343,20	352,40	250,97
	Andi Jemma	463,80	532,60	264,80	282,80	473,00	323,80	396,41
	Hasanuddin	41,10	58,50	133,50	445,40	721,30	982,10	413,53
	Maritim Paotere	7,60	41,70	47,90	389,60	337,10	751,10	329,42
	Stasiun Klimatologi Maros	34,40	74,30	154,90	355,00	567,20	962,70	387,58
	Gowa	-	-	-	-	-	-	-
28	<b>Sulawesi Tenggara</b>							
	Sangia Ni Bandera	128,00	254,60	237,00	291,80	145,50	152,20	220,73
	Maritim Kendari	233,90	250,10	177,00	94,10	155,60	263,10	185,68
	Kendari	-	-	-	-	-	-	-
	Beto Ambari	18,10	118,90	62,60	211,10	273,80	350,00	221,84
29	<b>Gorontalo</b>							
	Djalaluddin	147,60	157,30	163,50	284,50	207,00	82,00	162,57
30	<b>Sulawesi Barat</b>							
	Majene	145,20	143,20	174,90	297,50	236,70	283,00	180,44

Lanjutan Tabel 1.1.10.  
Continued Table 1.1.10.

No.	Provinsi/Stasiun Iklim <i>Province/Climate Station</i>	2022					
		Januari/ <i>January</i>	Februari/ <i>February</i>	Maret/ <i>March</i>	April/ <i>April</i>	Mei/ <i>May</i>	Juni/ <i>June</i>
31	<b>Maluku</b>						
	Namlea	-	-	-	-	-	-
	Amahai	109,80	178,80	133,70	167,00	135,20	290,30
	Pattimura	82,40	100,40	142,60	126,10	145,70	334,60
	Stasiun Klimatologi Kairatu	-	-	-	-	-	-
	Karang Panjang	-	-	-	-	-	-
	Geser	74,90	119,70	159,90	138,40	279,70	328,70
	Bandaneira	163,00	466,90	266,20	170,30	439,60	487,90
	Dumatubun Tual	445,80	400,10	540,30	232,80	109,10	397,00
	Tual	-	-	-	-	-	-
	Mathilda Batlayeri	-	-	-	-	-	-
32	<b>Maluku Utara</b>						
	Gamar Malamo	226,00	273,60	135,40	239,40	339,60	188,00
	Sultan Baabullah	303,90	247,40	198,90	225,80	347,00	0,00
	Ternate	-	-	-	-	-	-
	Oesman Sadik	208,40	164,70	125,80	105,60	174,90	197,60
	Emalamo	188,10	76,10	157,40	205,00	227,90	210,90
33	<b>Papua Barat</b>						
	Seigun	166,50	296,20	236,10	108,70	321,60	0,00
	Sorong	-	-	-	-	-	-
	Rendani	426,80	255,30	188,90	179,50	110,40	137,80
	Torea	269,30	327,30	412,50	364,90	285,00	233,90
	Stasiun Klimatologi Manokwari Selatan	94,60	193,90	164,70	78,10	111,10	91,60
	Utarom	180,60	274,50	130,20	386,50	331,80	289,40
34	<b>Papua</b>						
	Frans Kaisiepo	120,80	264,40	206,50	170,90	204,20	168,40
	Sudjarwo Tjondro Negoro	-	-	-	-	-	-
	Mararena	22,80	303,90	239,50	208,10	262,00	135,60
	Moanamani	308,70	480,20	399,20	415,50	617,70	501,90
	Wamena Jaya Wijaya	-	-	-	-	-	-
	Sentani	324,20	233,80	108,90	263,50	54,30	44,50
	Stasiun Klimatologi Genyem	444,70	226,70	249,60	254,70	294,80	164,90
	Dok II Jayapura	-	252,10	200,80	241,70	-	70,30
	Enarotali	-	-	-	-	-	-
	Mozez Kilangin	482,40	525,00	434,60	345,30	347,30	310,90
	Tanah Merah	204,20	333,70	279,00	248,20	260,50	282,20
	Mopah	315,30	321,90	392,00	70,70	87,70	134,80

Lanjutan Tabel 1.1.10.

Continued Table 1.1.10.

(milimeter)

No.	Provinsi/Stasiun Iklim Province/Climate Station	2022						Rata-Rata Bulanan/ Monthly Average
		Juli/ July	Agustus/ August	September/ September	Oktober/ October	November/ November	Desember/ December	
31	<b>Maluku</b>							
	Namlea	-	-	-	-	-	-	-
	Amahai	1468,80	1297,00	297,80	108,80	91,50	197,60	373,03
	Pattimura	1149,80	827,10	477,60	56,00	135,10	266,40	320,32
	Stasiun Klimatologi Kairatu	-	-	-	-	-	-	-
	Karang Panjang	-	-	-	-	-	-	-
	Geser	774,70	343,80	293,40	219,00	115,30	98,70	245,52
	Bandaneira	563,70	443,80	338,20	141,40	378,00	333,50	349,38
	Dumatubun Tual	432,10	140,80	129,10	194,30	209,50	237,70	289,05
	Tual	-	-	-	-	-	-	-
	Mathilda Batlayeri	-	-	-	-	-	-	-
32	<b>Maluku Utara</b>							
	Gamar Malamo	221,10	261,20	254,00	211,90	122,80	192,90	222,16
	Sultan Baabullah	262,50	157,20	90,10	167,60	273,60	383,00	221,42
	Ternate	-	-	-	-	-	-	-
	Oesman Sadik	318,20	116,80	137,40	48,90	314,30	163,10	172,98
	Emalamo	585,60	274,20	180,70	87,30	60,70	180,80	202,89
33	<b>Papua Barat</b>							
	Seigun	529,40	653,00	460,00	230,80	231,30	186,30	284,99
	Sorong	-	-	-	-	-	-	-
	Rendani	110,70	146,00	165,50	92,60	193,70	331,80	194,92
	Torea	1167,60	652,00	371,80	241,90	156,20	217,40	391,65
	Stasiun Klimatologi Manokwari Selatan	153,60	153,80	153,00	47,80	124,90	175,70	128,57
	Utarom	583,70	263,50	237,90	118,10	626,70	393,70	318,05
34	<b>Papua</b>							
	Frans Kaisiepo	347,00	290,80	331,00	211,20	110,20	287,50	226,08
	Sudjarwo Tjondro Negoro	-	-	-	-	-	-	-
	Mararena	210,60	166,40	46,60	2,20	61,90	153,50	151,09
	Moanamani	511,80	508,60	665,20	345,30	558,10	353,90	472,18
	Wamena Jaya Wijaya	-	-	-	-	-	-	-
	Sentani	108,70	62,40	89,90	153,20	127,60	217,40	149,03
	Genyem	93,10	71,60	102,30	107,40	116,80	448,60	214,60
	Dok II Jayapura	216,50	139,20	138,40	131,20	175,20	235,90	180,13
	Enarotali	-	-	-	-	-	-	-
	Mozez Kilangin	764,50	902,60	536,20	123,70	548,00	446,60	480,59
	Tanah Merah	473,60	320,50	376,60	319,60	166,00	363,50	302,30
	Mopah	97,00	24,40	161,20	130,90	268,10	265,40	189,12

Sumber : Badan Meteorologi Klimatologi dan Geofisika  
Source : Meteorological, Climatological and Geophysical Agency

Keterangan : (-) Data tidak tersedia  
Note : (-) Data not available

Lanjutan Tabel I.1.10.  
Continued Table I.1.10.

No.	Provinsi/Stasiun Iklim Province/Climate Station	(milimeter)								
		2023								
		Januari/ January	Februari/ February	Maret/ March	April/ April	Mei/ May	Juni/ June	Juli/ July	Agustus/ August	September/ September
1	<b>Aceh</b>									
	Cut Bau Maimun Saleh	439,30	244,40	126,40	68,00	22,30	129,50	89,60	56,90	126,30
	Malikussaleh	171,40	52,90	35,00	26,60	165,70	161,90	41,90	131,60	135,40
	Sultan Iskandar Muda	603,70	355,90	253,60	59,80	64,50	72,30	111,60	53,70	131,60
	Mata'ie	-	-	-	-	-	-	-	-	-
	Tjut Nyak Dien Meulaboh	268,70	115,20	160,50	312,80	271,10	147,70	232,50	250,30	422,30
	Aceh Besar	241,60	351,70	83,70	73,80	133,80	57,30	85,80	83,00	89,60
2	<b>Sumatera Utara</b>									
	Deli Serdang	109,40	25,80	128,10	50,90	316,70	102,80	121,00	268,40	337,40
	Maritim Belawan	155,10	55,80	249,60	35,20	123,80	143,70	116,00	237,20	134,60
	Kualanamu	158,30	20,30	137,90	34,70	212,70	25,30	103,80	160,80	106,80
	Tuntungan	145,90	207,30	237,60	123,90	268,40	188,20	194,10	585,20	381,90
	Parapat	-	-	-	-	-	-	-	-	-
	BBMKG Wilayah I	164,50	128,40	228,30	196,10	175,10	256,40	302,80	586,10	598,00
	Aek Godang	86,90	128,00	252,30	129,10	79,60	32,90	266,50	309,20	103,70
	F.L Tobing	250,40	207,60	397,10	337,50	254,70	66,40	410,10	452,50	390,30
	Binaka	203,70	128,10	219,90	207,60	296,60	168,20	464,30	356,30	327,20
	Gunung Sitoli	186,10	61,50	347,00	269,90	392,70	113,20	287,30	415,50	378,30
3	<b>Sumatera Barat</b>									
	Stasiun Meteorologi Maritim Teluk Bayur	427,70	240,00	478,90	308,70	348,60	414,80	679,90	552,70	103,80
	Minangkabau	391,90	226,30	351,80	326,40	271,20	315,80	500,90	626,10	167,00
	Silaing Bawah	309,60	424,10	135,20	422,60	393,40	131,60	304,90	286,60	199,70
	Stasiun Klimatologi Padang Pariaman	551,70	223,50	472,10	549,90	533,10	416,60	573,90	514,80	343,90
4	<b>Riau</b>									
	Sultan Syarif Kasim II	183,80	269,40	259,00	176,10	193,10	202,80	93,90	183,50	205,20
	Japura	294,50	264,60	199,20	368,30	309,80	268,60	231,10	191,80	55,20
5	<b>Jambi</b>									
	Stasiun Klimatologi Muaro Jambi	135,50	197,90	254,50	178,80	248,10	112,80	118,90	88,20	86,00
	Sultan Thaha	191,00	158,10	281,80	171,10	320,40	198,60	150,00	63,40	77,40
	Depati Parbo	99,60	94,60	352,50	136,80	106,40	145,60	119,10	144,60	3,90
6	<b>Sumatera Selatan</b>									
	Sultan Mahmud Badaruddin II	283,10	241,40	345,90	248,60	280,20	163,40	203,40	28,90	10,90
	Stasiun Klimatologi Palembang	319,60	226,40	326,90	198,10	284,10	53,20	151,40	18,90	2,50
7	<b>Bengkulu</b>									
	Fatmawati Soekarno	306,10	196,10	294,30	355,60	71,20	68,30	256,80	24,60	10,10
	Stasiun Klimatologi Bengkulu	329,50	182,40	257,40	338,60	92,40	86,60	210,50	10,50	16,60
	Kepahiyang	392,50	313,60	360,30	186,80	89,50	178,10	105,40	163,50	99,20
8	<b>Lampung</b>									
	Stasiun Klimatologi Pesawaran	357,90	211,70	240,60	147,90	219,40	76,10	102,50	7,80	2,00
	Maritim Lampung	127,90	156,40	196,40	56,70	244,80	100,20	58,00	9,40	4,20
	Radin Inten II	343,20	193,30	292,40	70,90	122,30	123,20	196,40	47,50	0,00
	Kota Bumi	174,30	169,50	391,30	246,80	302,30	115,50	72,80	12,60	4,70
9	<b>Bangka Belitung</b>									
	Depati Amir	233,10	164,90	260,80	147,10	314,10	128,30	146,20	25,00	4,70
	Tanjung Pandan	-	-	-	-	-	-	-	-	-
	H. Asan Hananjoedin	-	-	-	-	-	-	-	-	-
10	<b>Kepulauan Riau</b>									
	Hang Nadim	376,90	243,00	567,40	125,40	237,30	211,70	144,00	189,60	87,60
	Raja Haji Abdullah Tanjung Balai Karimun	188,70	209,90	222,70	135,60	346,70	274,40	69,30	329,00	44,30
	Kijang	491,00	103,90	689,10	109,80	344,50	148,40	169,20	197,70	166,80
	Tarempa	243,20	189,30	249,40	14,10	91,60	38,10	222,90	98,70	190,80
	Ranai	264,30	269,50	294,90	72,10	207,40	407,50	305,50	200,50	316,60
	Dabo Singkep	287,00	101,60	213,00	274,80	392,00	352,00	327,90	92,20	111,40
11	<b>DKI Jakarta</b>									
	Maritim Tanjung Priok	268,20	496,10	246,70	76,90	117,70	90,60	11,70	-	2,70
	Kemayoran	170,90	561,30	236,00	167,50	106,20	127,20	5,30	1,80	-

Lanjutan Tabel I.1.10.  
Continued Table I.1.10.

No.	Provinsi/Stasiun Iklim Province/Climat Station	(milimeter)								
		2023								
		Januari/ January	Februari/ February	Maret/ March	April/ April	Mei/ May	Juni/ June	Juli/ July	Agustus/ August	September/ September
12	<b>Jawa Barat</b>									
	Citeko	158,50	547,40	294,30	180,30	294,10	76,50	50,10	6,60	3,50
	Stasiun Klimatologi Bogor	211,10	258,30	325,80	312,80	294,20	310,70	134,40	144,70	62,20
	Bandung	68,30	111,10	199,80	275,50	268,50	89,80	24,00	29,70	18,20
	Jatiwangi	304,20	396,50	401,20	416,10	37,30	71,90	32,50	-	-
	Pos Meteorologi Penggung	469,60	391,60	463,50	300,50	86,50	62,30	11,00	-	-
13	<b>Jawa Tengah</b>									
	Tegal	260,70	257,10	181,30	123,90	56,60	94,10	32,70	3,50	-
	Cilacap	139,20	119,80	183,00	496,00	209,00	154,40	156,20	1,00	0,20
	Banjarnegara	76,60	69,80	276,40	89,10	122,90	80,50	117,50	2,00	13,00
	Stasiun Klimatologi Semarang	297,70	359,40	163,00	109,90	110,90	90,00	109,20	28,70	5,00
	Maritim Tanjung Mas	314,90	479,50	189,60	102,20	99,20	74,30	107,70	14,40	10,50
	Ahmad Yani	343,50	328,90	126,70	80,20	110,70	71,60	89,50	41,20	9,20
14	<b>DI Yogyakarta</b>									
	Yogyakarta	209,60	375,30	263,00	100,90	80,30	2,60	21,50	0,60	0,10
15	<b>Jawa Timur</b>									
	Sangkapura	473,00	509,70	367,40	107,30	211,30	3,50	132,80	-	-
	Perak I	357,30	487,10	164,40	304,90	28,90	0,00	92,30	0,60	-
	Juanda	317,60	525,90	199,50	373,40	84,70	5,30	0,40	-	-
	Maritim Perak II	184,00	314,20	140,40	202,80	10,00	15,30	50,80	-	5,00
	Stasiun Klimatologi Malang	278,50	210,00	276,80	115,10	106,10	83,40	2,70	0,40	-
	Tretes	315,80	536,60	251,10	690,60	111,90	17,30	14,00	-	3,20
	Karang Kates	187,50	336,50	178,00	183,50	102,40	73,00	106,50	-	-
	Kalianget	211,20	383,50	271,70	112,40	81,10	29,60	30,50	2,00	-
	Sawahana	243,60	373,20	471,80	234,50	135,00	0,50	0,70	-	-
	Banyuwangi	242,20	397,60	199,70	106,20	11,40	43,40	252,50	12,20	6,60
16	<b>Banten</b>									
	Stasiun Klimatologi Tangerang Selatan	109,30	448,20	262,40	76,60	90,80	124,90	53,50	3,60	30,40
	Tangerang	75,00	392,80	273,60	49,50	69,70	155,90	98,70	2,00	15,50
	Serang	148,70	309,40	276,50	130,10	69,10	151,30	89,00	-	0,50
	Budiarto	32,70	52,00	1,70	59,70	59,20	223,90	0,80	78,70	-
	Soekarno Hatta	154,70	358,20	266,90	61,00	27,60	62,50	28,30	52,60	-
	Balai Besar Meteorologi, Klimatologi, dan Geofisika Wilayah II	-	-	-	-	-	-	-	-	-
17	<b>Bali</b>									
	Ngurah Rai	306,30	488,50	63,40	145,80	23,10	38,60	182,20	41,50	2,00
	Sanglah	287,80	423,50	68,60	208,40	29,10	43,40	232,60	8,60	1,70
	Stasiun Klimatologi Jembrana	329,10	382,80	252,70	138,00	49,70	55,90	400,20	30,00	20,50
18	<b>NTB</b>									
	Mataram	0,00	0,00	0,00	0,00	0,00	0,00	0,00	0,00	0,00
	Bandara Internasional Lombok	184,60	332,60	254,10	104,90	3,50	-	99,10	1,00	21,60
	Stasiun Klimatologi Lombok Barat	251,10	430,70	262,90	112,80	7,60	3,50	59,10	0,50	1,00
	Sultan Muhammad Kaharudin	161,40	263,60	120,40	92,10	3,80	12,30	23,30	-	5,30
	Sultan Muhammad Salahudin	106,20	180,10	232,50	205,90	30,70	11,00	-	-	-
19	<b>NTT</b>									
	Komodo	139,90	244,10	106,70	123,90	18,40	39,50	12,10	0,30	17,90
	Frans Sales Lega	229,00	584,70	652,20	280,50	21,60	72,40	38,60	4,20	28,50
	Fransiskus Xaverius Seda	129,10	370,70	51,00	110,20	1,00	65,60	43,50	0,20	-
	Gewayantana	149,90	430,90	51,00	134,40	-	23,80	29,90	4,70	1,60
	Mali	80,30	400,10	198,20	81,00	7,10	22,90	83,80	4,50	-
	Umbu Mehang Kunda	121,90	363,40	131,30	165,90	0,50	88,30	12,60	-	-
	Eltari	124,70	676,20	216,10	170,60	0,90	7,20	1,50	-	-
	Stasiun Klimatologi Kupang	150,10	633,60	339,90	192,90	1,00	8,50	2,50	-	-
	David Constatijn Saudale	176,20	467,90	80,60	205,80	3,70	5,50	58,20	8,80	-
	Tardamu	148,50	372,60	146,90	171,30	-	0,80	36,00	-	-

Lanjutan Tabel I.1.10.  
Continued Table I.1.10.

No.	Provinsi/Stasiun Iklim Province/Climate Station	2023								
		Januari/ January	Februari/ February	Maret/ March	April/ April	Mei/ May	Juni/ June	Juli/ July	Agustus/ August	September/ September
20	<b>Kalimantan Barat</b>									
	Paloh	577,80	481,90	428,10	71,50	206,40	83,90	288,20	65,00	335,40
	Nangapinoh	242,30	487,30	560,50	343,70	261,30	185,70	321,70	236,60	144,40
	Susilo	215,00	284,00	396,70	262,50	271,10	224,70	248,60	290,40	213,60
	Pangsuma	-	45,60	16,80	-	3,80	47,60	162,80	-	-
	Supadio	255,40	130,30	295,40	158,60	121,00	250,20	354,60	73,70	213,80
	Stasiun Klimatologi Mempawah	299,40	107,40	300,60	65,40	104,00	159,90	320,90	110,60	169,90
	Maritim Pontianak	176,10	140,60	149,50	220,10	231,50	238,90	300,00	95,30	259,20
	Rahadi Oesman	322,90	109,70	496,70	282,10	52,80	135,70	260,20	34,00	182,10
21	<b>Kalimantan Tengah</b>									
	Beringin	215,10	205,10	394,50	282,90	203,70	263,60	236,30	162,90	197,70
	Iskandar	128,40	150,70	329,70	231,90	173,50	178,60	164,40	61,00	97,30
	H. Asan	111,90	193,80	417,80	300,90	231,30	20,70	217,10	22,30	109,50
	Sunggu	139,70	276,50	313,90	271,70	176,00	113,90	100,60	81,40	79,20
	Tjilik Riwit	292,50	224,60	479,00	306,40	130,00	94,00	210,80	29,70	93,00
22	<b>Kalimantan Selatan</b>									
	Syamsudin Noor	221,60	332,50	295,00	95,10	119,70	75,30	97,60	25,20	8,30
	Stasiun Klimatologi Banjar Baru	327,40	564,60	403,90	206,70	140,40	74,90	71,50	19,80	4,50
	Gusti Syamsir Alam	204,80	291,30	201,20	54,60	39,60	100,20	134,20	16,00	85,00
23	<b>Kalimantan Timur</b>									
	Kalimaru	236,00	136,60	164,30	174,80	341,40	97,00	117,10	278,00	327,30
	Temindung	144,40	152,80	232,10	303,30	176,60	229,80	71,80	45,00	134,30
	Sultan Aji Muhammad Sulaiman Sepinggang	228,10	285,80	276,70	304,30	272,10	189,60	122,80	83,10	104,30
24	<b>Kalimantan Utara</b>									
	Nunukan	-	-	-	-	-	-	-	-	-
	Yuvai Semarang	-	-	-	-	-	-	-	-	-
	Juwata	-	-	-	-	-	-	-	-	-
	Tanjung Harapan	223,40	219,10	227,70	357,80	315,20	97,70	330,30	161,30	355,20
25	<b>Sulawesi Utara</b>									
	Naha	402,60	497,10	417,10	158,80	159,90	191,60	226,50	127,40	200,30
	Winangun	224,00	141,20	141,80	179,50	253,70	223,80	77,50	13,40	39,40
	Stasiun Klimatologi Kayuwatu	-	-	-	-	-	-	-	-	-
	Sam Ratulangi	806,70	387,70	295,90	461,10	149,70	356,50	108,40	115,90	70,70
	Maritim Bitung	119,00	197,90	138,90	162,70	209,50	111,30	95,50	29,80	5,40
26	<b>Sulawesi Tengah</b>									
	Sultan Bantilan	324,20	324,00	377,40	267,70	213,70	331,10	187,60	153,80	186,50
	Mutiara Sis-Al Jufri	52,00	63,90	52,40	43,20	65,80	42,00	120,80	43,60	36,50
	Palu	-	-	-	-	-	-	-	-	-
	Syukuran Aminudin Amir	-	-	-	-	-	-	-	-	-
	Kasiguncu	56,90	198,80	117,20	189,10	200,20	276,90	93,60	209,60	108,80
27	<b>Sulawesi Selatan</b>									
	Pongtiku	148,60	121,80	414,80	364,90	213,30	154,30	75,90	41,30	18,40
	Andi Lemma	277,70	167,10	370,90	452,60	426,10	267,50	144,30	199,30	156,50
	Hasanuddin	759,60	979,00	214,20	342,40	61,20	137,40	130,20	-	-
	Maritim Paotere	648,30	1100,80	190,30	245,00	68,30	40,20	66,70	-	-
	Stasiun Klimatologi Maros	798,80	1133,70	317,00	372,70	54,80	96,30	41,10	-	-
	Gowa	-	-	-	-	-	-	-	-	-
28	<b>Sulawesi Tenggara</b>									
	Sangia Ni Bandera	96,90	92,30	301,90	150,10	131,50	261,80	229,20	7,60	50,60
	Maritim Kendari	67,10	127,80	272,60	121,70	107,60	167,30	135,70	46,10	12,00
	Kendari	-	-	-	-	-	-	-	-	-
	Beto Ambari	142,10	82,00	140,10	151,30	219,30	106,30	26,40	0,80	-
29	<b>Gorontalo</b>									
	Djalaluddin	127,90	187,70	162,50	187,40	78,70	63,60	38,10	0,40	26,00
30	<b>Sulawesi Barat</b>									
	Majene	144,10	141,60	112,50	82,40	144,60	137,20	81,70	1,50	8,00

Lanjutan Tabel I.1.10.  
Continued Table I.1.10.

		(milimeter)								
No.	Provinsi/Stasiun Iklim Province/Climata Station	2023								
		Januari/ January	Februari/ February	Maret/ March	April/ April	Mei/ May	Juni/ June	Juli/ July	Agustus/ August	September/ September
31	<b>Maluku</b>									
	Namlea	-	-	-	-	-	-	-	-	-
	Amahai	87,00	154,90	149,90	190,80	553,70	366,30	561,30	190,40	224,00
	Pattimura	159,50	180,90	189,90	296,10	523,30	627,00	514,30	239,70	187,20
	Stasiun Klimatologi Kairatu	-	-	-	-	-	-	-	-	-
	Karang Panjang	-	-	-	-	-	-	-	-	-
	Geser	101,90	226,80	140,90	186,00	298,40	142,50	94,50	82,40	24,30
	Bandaneira	152,20	274,90	343,10	202,00	456,00	113,00	140,90	40,80	15,70
	Dumatubun Tual	191,00	391,20	360,70	211,00	323,40	93,50	40,70	13,80	9,20
	Tual	-	-	-	-	-	-	-	-	-
	Mathilda Batlayeri	-	-	-	-	-	-	-	-	-
32	<b>Maluku Utara</b>									
	Gamar Malamo	289,70	276,80	167,40	237,60	157,40	188,60	197,40	205,40	179,40
	Sultan Baabullah	410,20	188,90	442,00	252,80	193,50	175,20	180,90	76,80	25,30
	Ternate	-	-	-	-	-	-	-	-	-
	Oesman Sadik	205,90	189,70	152,30	215,20	99,30	96,60	141,20	126,90	167,10
	Emalamo	130,60	60,20	234,20	167,30	215,90	239,20	122,50	74,60	33,80
33	<b>Papua Barat</b>									
	Seigun	148,10	354,20	187,60	225,60	209,60	411,00	231,60	144,50	164,00
	Sorong	-	-	-	-	-	-	-	-	-
	Rendani	401,40	281,30	147,90	258,70	420,50	197,80	109,40	105,10	136,70
	Torea	192,40	381,20	189,70	342,10	287,00	461,10	612,60	221,50	507,20
	Stasiun Klimatologi Manokwari Selatan	144,50	231,20	227,90	121,80	79,60	224,00	106,70	55,80	138,40
	Utarom	221,70	293,30	334,30	238,20	356,20	283,20	103,80	79,70	68,60
34	<b>Papua</b>									
	Frans Kaisiepo	192,60	379,40	366,40	212,10	177,30	244,60	292,20	171,70	307,70
	Sudjarwo Tjondro Negoro	-	-	-	-	-	-	-	-	-
	Mararena	25,70	76,00	133,00	61,20	2,60	193,80	327,30	274,10	354,00
	Moanamani	351,00	331,10	500,60	397,60	278,90	546,30	160,90	335,70	326,00
	Wamena Jaya Wijaya	-	-	-	-	-	-	-	-	-
	Sentani	85,60	-	285,80	201,70	105,40	161,30	60,60	88,20	142,30
	Genyem	133,00	334,60	268,80	286,10	309,10	150,00	157,20	193,10	134,70
	Dok II Jayapura	107,50	272,70	150,20	309,90	184,00	140,50	229,00	287,50	311,20
	Enarotali	-	-	-	-	-	-	-	-	-
	Mozez Kilangin	465,90	498,50	441,70	211,40	345,20	285,30	413,70	259,70	380,50
	Tanah Merah	299,20	306,40	701,20	460,10	585,30	160,90	238,40	64,90	351,30
	Mopah	242,50	171,20	271,90	389,90	417,50	33,30	91,90	6,50	8,00

Sumber : Badan Meteorologi Klimatologi dan Geofisika  
Source : Meteorological, Climatological and Geophysical Agency

Keterangan : ( ) Data tidak tersedia  
Note : ( ) Data not available



**Tabel 1.2.1. Perkembangan Nilai Realisasi Investasi PMDN Menurut Sektor, 2018 - 2022**  
**Table Value of Domestic Direct Investment Realization by Sector, 2018 - 2022**

(Rp. Miliar/Rp. Billion)

No	Sektor/Sector	Tahun/Year				
		2018	2019	2020	2021	2022
<b>A</b>	<b>Sektor Primer/Primary Sector</b>	<b>67.427</b>	<b>78.888</b>	<b>47.580</b>	<b>62.767</b>	<b>111.217</b>
	1. Pertanian/Agriculture	31.186	43.599	32.096	29.375	38.879
	- Tanaman Pangan/Food Crops	-	-	-	-	-
	- Hortikultura/Horticulture	-	-	-	-	-
	- Perkebunan/Estate Crops	-	-	-	-	-
	- Peternakan/Livestock	-	-	-	-	-
	- Jasa penunjang pertanian/Agricultural support services	-	-	-	-	-
	2. Kehutanan/Forestry	3.053	9.367	1.164	6.863	8.603
	3. Perikanan/Fishery	88	248	565	1.012	1.214
	4. Pertambangan/Mining	33.100	25.675	13.755	25.517	62.522
<b>B.</b>	<b>Sektor Sekunder/Secondary Sectors</b>	<b>83.644</b>	<b>72.673</b>	<b>82.818</b>	<b>94.699</b>	<b>143.564</b>
	1. Industri hasil Pertanian/Agricultural Product Industry	42.785	39.749	32.696	35.021	62.790
	- Industri Makanan/Food Industry	39.088	36.603	27.873	26.518	54.937
	- Industri Karet, Barang dari karet dan Plastik/Rubber & Plastic Industry	3.415	3.069	4.429	7.803	7.370
	- Industri Kulit, Barang dari Kulit dan Sepatu/Leather Product & Footwear Industry	282	77	395	700	484
	2. Sektor Sekunder Lainnya/Other Secondary	40.860	32.924	50.122	59.678	80.774
<b>C.</b>	<b>Sektor Tersier/Tertiary Sectors</b>	<b>177.534</b>	<b>234.937</b>	<b>283.138</b>	<b>289.598</b>	<b>297.987</b>
	<b>Jumlah</b>	<b>328.605</b>	<b>386.498</b>	<b>413.535</b>	<b>447.064</b>	<b>552.769</b>

Sumber : Badan Koordinasi dan Penanaman Modal

Source : Indonesia Investment Coordinating Board

Keterangan : Data berdasarkan laporan kegiatan penanaman modal.

Note : Data based on Capital Investment Activity Report

**Tabel 1.2.2. Perkembangan Nilai Realisasi Investasi PMA Menurut Sektor, 2018 - 2022**  
**Table Value of Foreign Direct Investment Realization by Sector, 2018 - 2022**

No	Sektor/Sector	(US\$ Juta/US\$ Billion)				
		Tahun/Year				
		2018	2019	2020	2021	2022
<b>A</b>	<b>Sektor Primer/Primary Sector</b>	<b>4.827</b>	<b>3.294</b>	<b>3.280</b>	<b>4.826</b>	<b>7.065</b>
	1. Pertanian/Agriculture	1.721	947	1.184	951	1.789
	- Tanaman Pangan/Food Crops	-	-	-	-	-
	- Hortikultura/Horticulture	-	-	-	-	-
	- Perkebunan/Estate Crops	-	-	-	-	-
	- Peternakan/Livestock	-	-	-	-	-
	- Jasa penunjang pertanian/Agricultural support services	-	-	-	-	-
	2. Kehutanan/Forestry	43	36	43	41	99
	3. Perikanan/Fishery	24	54	48	17	32
	4. Pertambangan/Mining	3.039	2.256	2.005	3.817	5.145
<b>B.</b>	<b>Sektor Sekunder/Secondary Sectors</b>	<b>10.348</b>	<b>9.551</b>	<b>13.202</b>	<b>15.804</b>	<b>24.679</b>
	1. Industri hasil Pertanian/Agricultural Product Industry	1.998	1.752	2.098	3.085	3.418
	- Industri Makanan/Food Industry	1.307	1.272	1.592	2.337	2.425
	- Industri Karet, Barang dari karet dan Plastik/Rubber & Plastic Industry	447	292	291	262	363
	- Industri Kulit, Barang dari Kulit dan Sepatu/Leather Product & Footwear Industry	244	188	214	486	630
	2. Sektor Sekunder Lainnya/Other Secondary	8.350	7.799	11.105	12.719	21.262
<b>C.</b>	<b>Sektor Tersier/Tertiary Sectors</b>	<b>14.133</b>	<b>15.364</b>	<b>12.184</b>	<b>10.463</b>	<b>13.861</b>
	<b>Jumlah</b>	<b>29.308</b>	<b>28.209</b>	<b>28.666</b>	<b>31.093</b>	<b>45.605</b>

Sumber : Badan Koordinasi dan Penanaman Modal

Source : Indonesia Investment Coordinating Board

Keterangan : Data berdasarkan laporan kegiatan penanaman modal.

Note : Data based on Capital Investment Activity Report

**Tabel 1.3.1. Produksi Benih Padi Pokok (BP)**  
**Table Stock Paddy Seed Production (Stock Seed), 2019 - 2023**

No	Provinsi/Province	Tahun/Year				
		2019	2020	2021	2022	2023 <sup>1)</sup>
1	Aceh	2.249,89	910,20	1.013,24	588,78	466,53
2	Sumatera Utara	3.716,42	1.736,48	2.651,00	2.538,94	1.725,89
3	Sumatera Barat	278,62	231,94	212,34	168,13	171,86
4	Riau	38,08	208,07	90,67	141,83	75,26
5	Jambi	351,27	31,21	80,28	111,35	94,28
6	Sumatera Selatan	1.563,29	2.125,82	1.533,57	471,02	286,33
7	Bengkulu	16,39	191,10	99,39	63,70	30,17
8	Lampung	1.211,40	1.619,45	1.805,07	1.697,65	1.560,74
9	Kepulauan Bangka Belitung	-	-	-	-	-
10	Kepulauan Riau	-	-	-	-	0,19
11	DKI Jakarta	29,00	60,00	26,00	-	10,00
12	Jawa Barat	17.227,88	14.522,93	12.281,66	15.720,21	11.999,58
13	Jawa Tengah	28.482,34	31.389,52	28.712,98	23.596,54	15.938,25
14	DI Yogyakarta	1.564,33	1.236,07	1.494,91	1.089,33	953,76
15	Jawa Timur	53.155,74	43.987,12	44.315,44	36.816,70	28.190,37
16	Banten	157,78	3.772,19	625,78	420,56	336,37
17	Bali	1.093,07	859,92	650,79	265,94	356,16
18	Nusa Tenggara Barat	4.063,70	5.007,50	6.676,71	5.510,27	4.722,80
19	Nusa Tenggara Timur	312,30	158,55	251,52	160,13	103,00
20	Kalimantan Barat	442,96	180,76	544,22	322,84	197,28
21	Kalimantan Tengah	167,84	77,65	78,56	102,31	225,30
22	Kalimantan Selatan	547,01	526,35	606,49	438,49	338,91
23	Kalimantan Timur	229,95	441,50	149,03	176,60	36,80
24	Kalimantan Utara	-	-	-	-	-
25	Sulawesi Utara	14,50	5,70	54,35	10,56	-
26	Sulawesi Tengah	219,48	271,97	148,41	431,39	111,18
27	Sulawesi Selatan	1.820,22	2.243,04	1.614,95	1.180,15	2.967,13
28	Sulawesi Tenggara	88,28	45,23	134,40	115,25	82,30
29	Gorontalo	15,71	90,38	159,50	112,08	26,32
30	Sulawesi Barat	50,68	82,47	53,96	53,40	15,56
31	Maluku	27,61	59,00	120,73	22,98	40,80
32	Maluku Utara	47,80	24,50	111,45	33,00	53,81
33	Papua Barat	-	-	-	-	-
34	Papua	-	190,13	224,28	71,60	69,47
<b>Indonesia</b>		<b>119.183,53</b>	<b>112.286,74</b>	<b>106.521,68</b>	<b>92.431,69</b>	<b>71.186,38</b>

Sumber : Direktorat Jenderal Tanaman Pangan  
 Source : Directorate General of Food Crops

Keterangan : 1) Data Sampai dengan Bulan September 2023

Note : 1) Data until September 2023

**Tabel 1.3.2. Produksi Benih Padi Inbrida Kelas Benih Sebar (BR)**  
**Table Inbred Paddy Seed Production (Extension Seed), 2019 - 2023**

No	Provinsi/Province	(Ton)				
		Tahun/Year				
		2019	2020	2021	2022	2023 <sup>1)</sup>
1	Aceh	1.939,18	2.063,84	1.723,24	823,65	459,45
2	Sumatera Utara	2.852,09	2.282,28	1.462,29	1.487,01	607,74
3	Sumatera Barat	816,37	1.101,97	1.551,33	817,81	690,29
4	Riau	240,48	459,30	794,22	395,27	312,87
5	Jambi	1.299,95	1.204,96	828,25	837,00	416,88
6	Sumatera Selatan	2.620,92	1.812,66	1.620,23	1.985,73	1.455,86
7	Bengkulu	466,77	256,06	290,08	108,00	210,35
8	Lampung	8.492,03	12.308,02	8.428,55	5.777,38	5.979,54
9	Kepulauan Bangka Belitung	9,35	52,82	77,00	6,53	-
10	Kepulauan Riau	-	-	-	-	1,08
11	DKI Jakarta	10,00	-	-	-	24,60
12	Jawa Barat	8.515,09	6.448,61	4.727,76	7.338,71	3.919,85
13	Jawa Tengah	3.330,50	2.837,56	2.260,90	1.968,03	820,63
14	DI Yogyakarta	201,86	177,42	291,81	466,36	314,47
15	Jawa Timur	12.136,50	9.617,61	6.148,58	2.963,32	3.897,61
16	Banten	321,23	2.596,39	4.760,73	2.999,17	2.127,32
17	Bali	37,26	59,51	8,99	65,51	21,67
18	Nusa Tenggara Barat	6.411,50	6.343,73	3.524,57	2.498,55	655,45
19	Nusa Tenggara Timur	974,69	1.872,78	1.319,81	793,86	367,89
20	Kalimantan Barat	1.013,86	1.975,60	1.065,52	891,04	402,84
21	Kalimantan Tengah	1.169,42	1.973,30	2.672,23	712,31	907,80
22	Kalimantan Selatan	4.861,29	5.341,05	4.574,97	3.087,13	1.165,02
23	Kalimantan Timur	453,20	488,05	1.362,47	435,10	82,60
24	Kalimantan Utara	-	-	-	-	-
25	Sulawesi Utara	208,00	356,41	697,48	42,35	-
26	Sulawesi Tengah	1.053,21	1.428,78	1.203,60	1.165,99	366,08
27	Sulawesi Selatan	7.208,05	7.741,81	6.091,97	5.818,38	2.164,50
28	Sulawesi Tenggara	1.221,43	1.255,90	1.619,95	753,08	902,00
29	Gorontalo	493,49	323,50	463,00	128,84	167,27
30	Sulawesi Barat	430,65	182,56	157,61	68,20	66,84
31	Maluku	221,90	325,50	401,57	221,21	231,20
32	Maluku Utara	159,50	203,26	82,01	268,50	34,60
33	Papua Barat	-	-	-	8,30	-
34	Papua	-	534,40	230,43	45,33	48,50
<b>Indonesia</b>		<b>69.169,75</b>	<b>73.625,63</b>	<b>60.441,15</b>	<b>44.977,63</b>	<b>28.822,80</b>

Sumber : Direktorat Jenderal Tanaman Pangan  
 Source : Directorate General of Food Crops

Keterangan : 1) Data Sampai dengan Bulan September 2023  
 Note : 1) Data until September 2023

**Tabel 1.3.3. Produksi Benih Padi Hibrida**  
**Table Hybrid Paddy Seed Production, 2019 - 2023**

No	Provinsi/Province	(Ton)				
		Tahun/Year				
		2019	2020	2021	2022	2023 <sup>1)</sup>
1	Aceh	-	-	-	-	-
2	Sumatera Utara	-	-	-	-	-
3	Sumatera Barat	-	-	-	-	-
4	Riau	-	-	-	-	-
5	Jambi	-	-	-	-	-
6	Sumatera Selatan	-	-	-	-	-
7	Bengkulu	-	-	-	-	-
8	Lampung	-	-	-	-	-
9	Kepulauan Bangka Belitung	-	-	-	-	-
10	Kepulauan Riau	-	-	-	-	2,50
11	DKI Jakarta	-	-	-	-	-
12	Jawa Barat	162,02	141,58	64,77	-	-
13	Jawa Tengah	20,28	80,23	46,30	13,86	242,16
14	DI Yogyakarta	-	-	-	-	-
15	Jawa Timur	-	253,87	240,41	353,51	838,00
16	Banten	-	-	-	-	-
17	Bali	-	-	-	-	-
18	Nusa Tenggara Barat	-	-	-	-	-
19	Nusa Tenggara Timur	-	-	-	-	-
20	Kalimantan Barat	-	-	-	-	-
21	Kalimantan Tengah	14,09	-	-	-	-
22	Kalimantan Selatan	-	-	-	-	-
23	Kalimantan Timur	-	-	-	-	-
24	Kalimantan Utara	-	-	-	-	-
25	Sulawesi Utara	-	-	27,00	-	3,40
26	Sulawesi Tengah	22,80	-	-	-	-
27	Sulawesi Selatan	153,00	101,34	25,31	-	-
28	Sulawesi Tenggara	-	-	-	-	-
29	Gorontalo	-	-	-	-	-
30	Sulawesi Barat	-	-	-	-	-
31	Maluku	-	-	-	-	-
32	Maluku Utara	-	-	-	-	-
33	Papua Barat	-	-	-	-	-
34	Papua	-	-	-	-	-
<b>Indonesia</b>		<b>372,18</b>	<b>577,01</b>	<b>403,79</b>	<b>367,37</b>	<b>1.086,06</b>

Sumber : Direktorat Jenderal Tanaman Pangan

Source : Directorate General of Food Crops

Keterangan : 1) Data Sampai dengan Bulan September 2023

Note : 1) Data until September 2023

**Tabel 1.3.4. Produksi Benih Jagung Komposit Kelas Benih Sebar (BR)**  
**Table Open Pollinated Maize Seed Production (Extension Seed), 2019 - 2023**

No	Provinsi/Province	(Ton)				
		Tahun/Year				
		2019	2020	2021	2022	2023 <sup>1)</sup>
1	Aceh	-	-	-	-	-
2	Sumatera Utara	0,50	9,00	-	-	-
3	Sumatera Barat	-	-	-	-	-
4	Riau	-	-	-	-	-
5	Jambi	-	0,80	-	-	-
6	Sumatera Selatan	-	-	-	-	-
7	Bengkulu	-	-	2,60	-	17,00
8	Lampung	7,60	27,00	2,00	-	-
9	Kepulauan Bangka Belitung	-	-	-	2,00	-
10	Kepulauan Riau	-	-	-	-	-
11	DKI Jakarta	-	-	-	-	-
12	Jawa Barat	-	-	-	-	0,08
13	Jawa Tengah	0,43	2,33	0,70	-	118,35
14	DI Yogyakarta	-	-	-	-	-
15	Jawa Timur	678,40	210,25	192,89	97,42	91,75
16	Banten	-	-	-	4,50	-
17	Bali	-	-	-	-	-
18	Nusa Tenggara Barat	46,44	196,83	-	-	-
19	Nusa Tenggara Timur	352,90	296,47	278,35	19,99	20,95
20	Kalimantan Barat	-	-	-	-	-
21	Kalimantan Tengah	-	1,00	-	-	-
22	Kalimantan Selatan	-	68,00	779,73	50,00	81,89
23	Kalimantan Timur	-	-	-	-	-
24	Kalimantan Utara	-	-	-	-	-
25	Sulawesi Utara	9,00	-	-	-	-
26	Sulawesi Tengah	22,06	6,07	13,80	23,62	3,87
27	Sulawesi Selatan	-	-	-	-	8,33
28	Sulawesi Tenggara	1,00	-	-	-	-
29	Gorontalo	-	-	-	-	5,94
30	Sulawesi Barat	-	-	-	-	-
31	Maluku	-	-	-	-	6,15
32	Maluku Utara	-	-	-	-	-
33	Papua Barat	-	-	-	-	-
34	Papua	-	-	-	-	-
<b>Indonesia</b>		<b>1.118,33</b>	<b>817,74</b>	<b>1.270,07</b>	<b>197,53</b>	<b>354,29</b>

Sumber : Direktorat Jenderal Tanaman Pangan  
 Source : Directorate General of Food Crops

Keterangan : 1) Data Sampai dengan Bulan September 2023

Note : 1) Data until September 2023

**Tabel 1.3.5. Produksi Benih Jagung Hibrida**  
**Table Hybrid Maize Seed Production, 2019 - 2023**

		(Ton)				
No	Provinsi/Province	Tahun/Year				
		2019	2020	2021	2022	2023 <sup>1)</sup>
1	Aceh	-	-	1,00	1,48	-
2	Sumatera Utara	-	-	-	-	-
3	Sumatera Barat	1.004,72	516,06	178,09	11,60	-
4	Riau	-	-	-	-	-
5	Jambi	-	-	-	-	-
6	Sumatera Selatan	-	-	-	-	-
7	Bengkulu	6,60	-	-	-	-
8	Lampung	-	-	-	1,28	2,26
9	Kepulauan Bangka Belitung	-	-	-	-	-
10	Kepulauan Riau	-	-	-	-	-
11	DKI Jakarta	-	-	-	-	-
12	Jawa Barat	153,15	-	-	8,50	-
13	Jawa Tengah	79,20	425,53	456,90	177,16	-
14	DI Yogyakarta	-	74,63	164,45	403,86	300,62
15	Jawa Timur	83.745,70	47.815,26	45.206,62	45.538,07	34.600,02
16	Banten	-	-	1,50	-	-
17	Bali	-	-	-	-	-
18	Nusa Tenggara Barat	-	-	192,10	133,17	-
19	Nusa Tenggara Timur	-	-	-	167,62	-
20	Kalimantan Barat	-	-	-	-	-
21	Kalimantan Tengah	0,64	-	1,00	-	-
22	Kalimantan Selatan	7,00	12,00	-	15,20	-
23	Kalimantan Timur	-	-	-	-	-
24	Kalimantan Utara	-	-	-	-	-
25	Sulawesi Utara	196,90	920,94	477,10	242,08	151,27
26	Sulawesi Tengah	232,66	6,00	42,13	9,91	-
27	Sulawesi Selatan	512,28	234,46	361,75	23,44	32,68
28	Sulawesi Tenggara	-	-	-	-	-
29	Gorontalo	-	2,02	2,88	3,62	2,04
30	Sulawesi Barat	-	-	-	0,20	-
31	Maluku	4,72	-	-	-	-
32	Maluku Utara	-	-	-	-	-
33	Papua Barat	-	-	-	-	-
34	Papua	-	-	-	-	-
<b>Indonesia</b>		<b>85.943,57</b>	<b>50.006,89</b>	<b>47.085,52</b>	<b>46.737,17</b>	<b>35.088,90</b>

Sumber : Direktorat Jenderal Tanaman Pangan

Source : Directorate General of Food Crops

Keterangan : 1) Data Sampai dengan Bulan September 2023

Note : 1) Data until September 2023

**Tabel 1.3.6. Produksi Benih Kacang Tanah Kelas Benih Sebar (BR)**  
**Table Groundnut Seed Production (Extension Seed), 2019 - 2023**

No	Provinsi/Province	(Ton)				
		Tahun/Year				
		2019	2020	2021	2022	2023 <sup>1)</sup>
1	Aceh	5,00	27,20	-	11,46	-
2	Sumatera Utara	-	3,10	18,45	1,80	7,50
3	Sumatera Barat	0,43	-	0,62	-	-
4	Riau	-	13,74	1,98	-	-
5	Jambi	0,50	24,00	163,42	3,50	0,53
6	Sumatera Selatan	-	25,11	-	-	-
7	Bengkulu	-	-	-	-	-
8	Lampung	2,00	128,25	-	-	-
9	Kepulauan Bangka Belitung	-	-	-	-	-
10	Kepulauan Riau	-	-	-	-	-
11	DKI Jakarta	-	-	-	-	-
12	Jawa Barat	135,00	585,40	388,24	135,05	80,15
13	Jawa Tengah	193,35	444,82	238,34	83,07	15,81
14	DI Yogyakarta	-	24,00	-	-	-
15	Jawa Timur	251,20	608,52	253,94	36,70	36,45
16	Banten	-	-	0,30	6,00	-
17	Bali	-	24,24	24,00	0,13	-
18	Nusa Tenggara Barat	-	633,88	28,50	6,40	-
19	Nusa Tenggara Timur	-	75,96	55,30	-	-
20	Kalimantan Barat	-	-	-	0,05	-
21	Kalimantan Tengah	-	1,18	-	-	-
22	Kalimantan Selatan	-	14,83	-	0,20	0,50
23	Kalimantan Timur	-	-	-	-	-
24	Kalimantan Utara	-	-	-	-	-
25	Sulawesi Utara	-	-	-	-	-
26	Sulawesi Tengah	10,00	85,10	30,87	8,66	7,22
27	Sulawesi Selatan	0,45	118,69	-	0,15	-
28	Sulawesi Tenggara	-	4,95	-	-	-
29	Gorontalo	-	-	-	-	-
30	Sulawesi Barat	-	-	-	-	-
31	Maluku	4,00	-	-	-	-
32	Maluku Utara	-	-	-	-	-
33	Papua Barat	-	24,00	-	-	-
34	Papua	-	-	12,00	-	-
<b>Indonesia</b>		<b>601,93</b>	<b>2.866,97</b>	<b>1.215,96</b>	<b>293,17</b>	<b>148,16</b>

Sumber : Direktorat Jenderal Tanaman Pangan

Source : Directorate General of Food Crops

Keterangan : 1) Data Sampai dengan Bulan September 2023

Note : 1) Data until September 2023



**Tabel 1.3.7. Produksi Benih Kacang Hijau Kelas Benih Sebar (BR)**  
**Table Mungbean Seed Production (Extension Seed), 2019 - 2023**

No	Provinsi/Province	Tahun/Year				
		2019	2020	2021	2022	2023 <sup>1)</sup>
1	Aceh	-	9,75	-	-	-
2	Sumatera Utara	0,93	0,22	1,76	-	-
3	Sumatera Barat	-	-	-	-	-
4	Riau	-	-	-	-	-
5	Jambi	-	-	-	-	-
6	Sumatera Selatan	-	6,25	-	-	-
7	Bengkulu	-	-	-	-	-
8	Lampung	2,00	20,40	5,00	-	-
9	Kepulauan Bangka Belitung	-	-	-	-	-
10	Kepulauan Riau	-	-	-	-	-
11	DKI Jakarta	-	-	-	-	-
12	Jawa Barat	19,99	95,11	105,08	99,04	83,48
13	Jateng	104,85	179,85	60,55	33,35	61,05
14	DI Yogyakarta	0,70	5,70	-	1,98	0,68
15	Jawa Timur	73,80	155,26	42,74	1,32	-
16	Banten	-	-	3,75	-	-
17	Bali	-	1,75	1,25	-	-
18	Nusa Tenggara Barat	8,50	102,50	18,70	-	-
19	Nusa Tenggara Timur	0,20	24,21	14,65	32,20	2,50
20	Kalimantan Barat	-	-	-	-	-
21	Kalimantan Tengah	-	-	-	-	-
22	Kalimantan Selatan	-	-	-	-	-
23	Kalimantan Timur	-	-	-	-	-
24	Kalimantan Utara	-	-	-	-	-
25	Sulawesi Utara	-	-	-	-	-
26	Sulawesi Tengah	0,70	3,30	-	0,51	-
27	Sulawesi Selatan	-	25,11	20,20	-	-
28	Sulawesi Tenggara	-	15,30	-	-	-
29	Gorontalo	-	-	-	-	-
30	Sulawesi Barat	-	2,66	-	-	-
31	Maluku	-	-	-	-	-
32	Maluku Utara	4,00	-	-	-	-
33	Papua Barat	-	-	-	-	-
34	Papua	-	0,40	-	-	-
<b>Indonesia</b>		<b>215,67</b>	<b>647,77</b>	<b>273,68</b>	<b>168,40</b>	<b>147,71</b>

Sumber : Direktorat Jenderal Tanaman Pangan  
 Source : Directorate General of Food Crops

Keterangan : 1) Data Sampai dengan Bulan September 2023  
 Note : 1) Data until September 2023

**Tabel 1.3.8. Produksi Benih Kedelai Kelas Benih Sebar (BR)**  
**Table Soybean Seed Production (Extension Seed), 2019 - 2023**

No	Provinsi/Province	Tahun/Year				
		2019	2020	2021	2022	2023 <sup>1)</sup>
		(Ton)				
1	Aceh	83,30	1,90	205,38	100,10	284,10
2	Sumatera Utara	100,06	57,12	6,65	-	34,43
3	Sumatera Barat	0,57	-	-	-	-
4	Riau	5,20	27,40	24,45	-	21,11
5	Jambi	53,90	64,20	87,56	86,40	70,53
6	Sumatera Selatan	22,20	3,54	-	-	-
7	Bengkulu	3,00	2,40	-	-	8,35
8	Lampung	-	1,80	-	15,00	35,90
9	Kepulauan Bangka Belitung	-	-	-	-	-
10	Kepulauan Riau	-	-	-	-	-
11	DKI Jakarta	-	-	-	-	-
12	Jawa Barat	2.052,25	1.183,51	1.441,36	2.833,06	2.308,00
13	Jawa Tengah	1.195,35	656,70	2.209,12	2.049,73	2.929,65
14	DI Yogyakarta	84,50	397,50	363,35	99,78	476,36
15	Jawa Timur	3.662,42	818,05	1.918,62	1.088,59	2.288,32
16	Banten	57,45	-	1,20	-	24,67
17	Bali	-	-	-	-	-
18	Nusa Tenggara Barat	1.090,05	350,60	107,30	175,33	361,60
19	Nusa Tenggara Timur	66,14	64,88	51,19	53,00	64,08
20	Kalimantan Barat	0,95	-	-	-	-
21	Kalimantan Tengah	3,05	-	-	-	-
22	Kalimantan Selatan	2,20	15,48	-	-	-
23	Kalimantan Timur	-	-	-	-	-
24	Kalimantan Utara	-	-	-	-	-
25	Sulawesi Utara	159,40	1,02	-	-	-
26	Sulawesi Tengah	56,60	56,16	-	246,40	496,56
27	Sulawesi Selatan	558,20	256,40	188,02	230,00	40,00
28	Sulawesi Tenggara	25,00	16,00	-	230,20	19,00
29	Gorontalo	2,50	0,81	0,60	-	40,00
30	Sulawesi Barat	3,00	233,00	202,86	0,80	-
31	Maluku	-	-	-	-	0,80
32	Maluku Utara	4,00	-	-	-	-
33	Papua Barat	-	-	-	-	-
34	Papua	-	-	-	-	-
<b>Indonesia</b>		<b>9.291,29</b>	<b>4.208,45</b>	<b>6.807,66</b>	<b>7.208,38</b>	<b>9.503,46</b>

Sumber : Direktorat Jenderal Tanaman Pangan  
 Source : Directorate General of Food Crops

Keterangan : 1) Data Sampai dengan Bulan September 2023  
 Note : 1) Data until September 2023

**Tabel 1.3.9. Produksi Benih Tanaman Sayuran Bermutu**  
**Table Quality Seeds Production of Vegetable Crop, 2022**

(Kg)

No	Provinsi/Province	Produksi/Production					
		Kentang/ Potato	Bawang Merah/ Shallot	Cabai/ Chili	Kacang Panjang/ Long Bean	Tomat/ Tomato	Terong/ Eggplant
1	Aceh	14.000	24.700	-	-	-	-
2	Sumatera Utara	235.223	100.127	-	-	-	-
3	Sumatera Barat	11.650	186.175	19	-	-	-
4	Riau	-	-	-	-	-	-
5	Jambi	186.950	-	-	-	-	-
6	Sumatera Selatan	-	-	-	-	-	-
7	Bengkulu	-	-	-	-	-	-
8	Lampung	7.000	-	-	-	-	-
9	Kepulauan Bangka Belitung	-	-	-	-	-	-
10	Kepulauan Riau	-	-	-	-	-	-
11	DKI Jakarta	-	-	-	-	-	-
12	Jawa Barat	2.269.820	146.193	1.901	27.919	1.267	1.422
13	Jawa Tengah	50.310	3.480.300	1.893	381	45	-
14	DI Yogyakarta	-	820	2.732	20.174	211	17
15	Jawa Timur	170.770	1.699.914	15.665	159.198	1.694	8.224
16	Banten	-	-	-	-	-	-
17	Bali	-	3.050	9	6	-	-
18	Nusa Tenggara Barat	-	668.300	-	-	-	-
19	Nusa Tenggara Timur	-	61.800	-	-	-	-
20	Kalimantan Barat	-	200	-	-	-	-
21	Kalimantan Tengah	-	-	-	-	-	-
22	Kalimantan Selatan	-	2.100	-	-	-	-
23	Kalimantan Timur	-	-	-	-	-	-
24	Kalimantan Utara	-	-	-	-	-	-
25	Sulawesi Utara	-	12.125	-	-	-	-
26	Sulawesi Tengah	-	29.350	-	-	-	-
27	Sulawesi Selatan	-	371.700	-	-	-	-
28	Sulawesi Tenggara	-	-	-	-	-	-
29	Gorontalo	-	1.600	-	-	-	-
30	Sulawesi Barat	-	-	-	-	-	-
31	Maluku	-	-	-	-	-	-
32	Maluku Utara	-	-	-	-	-	-
33	Papua Barat	-	-	-	-	-	-
34	Papua	-	-	-	-	-	-
<b>Indonesia</b>		<b>2.945.723</b>	<b>6.788.454</b>	<b>22.218</b>	<b>207.678</b>	<b>3.217</b>	<b>9.663</b>

Sumber : Direktorat Jenderal Hortikultura  
 Sources : Directorate General of Horticulture

Lanjutan Tabel 1.3.9.  
Continued Table 1.3.9.

		(Kg)					
No	Provinsi/Province	Produksi/Production					
		Buncis/ Green Bean	Kangkung/ Swamp Cabbage	Mentimun/ Cucumber	Sawi/ Mustard Green	Bayam/ Amaranth	Jagung Manis/ Sweet Corn
1	Aceh	-	-	-	-	-	-
2	Sumatera Utara	-	-	-	-	-	-
3	Sumatera Barat	-	-	241	-	-	-
4	Riau	-	-	-	-	-	-
5	Jambi	-	-	-	-	-	-
6	Sumatera Selatan	-	-	-	-	-	-
7	Bengkulu	-	-	-	-	-	-
8	Lampung	-	-	-	-	-	-
9	Kepulauan Bangka Belitung	-	-	-	-	-	-
10	Kepulauan Riau	-	-	-	-	-	-
11	DKI Jakarta	-	-	-	-	-	-
12	Jawa Barat	58.022	492.666	18.279	64.271	34.349	147.689
13	Jawa Tengah	-	-	467	464	-	996
14	DI Yogyakarta	-	43.205	3.664	1.188	1.200	8.093
15	Jawa Timur	275.938	2.141.547	33.046	13.496	108.919	833.027
16	Banten	-	-	-	-	-	-
17	Bali	-	-	-	-	-	-
18	Nusa Tenggara Barat	-	-	-	-	-	-
19	Nusa Tenggara Timur	-	-	-	-	-	-
20	Kalimantan Barat	-	-	-	-	-	-
21	Kalimantan Tengah	-	-	-	-	-	-
22	Kalimantan Selatan	-	-	-	-	-	-
23	Kalimantan Timur	-	-	-	-	-	-
24	Kalimantan Utara	-	-	-	-	-	-
25	Sulawesi Utara	-	-	-	-	-	-
26	Sulawesi Tengah	-	-	-	-	-	-
27	Sulawesi Selatan	-	-	-	-	-	-
28	Sulawesi Tenggara	-	-	-	-	-	-
29	Gorontalo	-	-	-	-	-	-
30	Sulawesi Barat	-	-	-	-	-	-
31	Maluku	-	-	-	-	-	-
32	Maluku Utara	-	-	-	-	-	-
33	Papua Barat	-	-	-	-	-	-
34	Papua	-	-	-	-	-	-
<b>Indonesia</b>		<b>333.960</b>	<b>2.677.418</b>	<b>55.696</b>	<b>79.419</b>	<b>144.468</b>	<b>989.805</b>

Sumber : Direktorat Jenderal Hortikultura  
Sources : Directorate General of Horticulture

**Tabel 1.3.10. Produksi Benih Tanaman Sayuran Bermutu**  
**Table Quality Seeds Production of Vegetable Crop, 2023 <sup>1)</sup>**

No	Provinsi/Province	Produksi/Production					
		Kentang/ Potato	Bawang Merah/ Shallot	Cabai/ Chili	Kacang Panjang/ Long Bean	Tomat/ Tomato	Terong/ Eggplant
1	Aceh	5.000	28.000	-	-	-	-
2	Sumatera Utara	143.000	137.750	8	-	-	-
3	Sumatera Barat	775	296.700	37	-	-	-
4	Riau	-	-	-	-	-	-
5	Jambi	33.100	19.000	-	-	-	-
6	Sumatera Selatan	-	1.180	-	-	-	-
7	Bengkulu	-	-	-	-	-	-
8	Lampung	-	-	-	-	-	-
9	Kepulauan Bangka Belitung	-	-	-	-	-	-
10	Kepulauan Riau	-	-	-	-	-	-
11	DKI Jakarta	-	-	-	-	43	-
12	Jawa Barat	282.899	48.509	2.623	41.831	1.973	1.785
13	Jawa Tengah	15.050	3.580.100	1.021	402	11	14
14	DI Yogyakarta	-	765	2.114	6.026	194	17
15	Jawa Timur	24.150	1.517.075	18.364	116.074	890	2.364
16	Banten	-	1.000	-	-	-	-
17	Bali	-	63.871	-	-	-	-
18	Nusa Tenggara Barat	-	121.180	-	-	-	-
19	Nusa Tenggara Timur	-	5.000	-	-	-	-
20	Kalimantan Barat	-	-	-	-	-	-
21	Kalimantan Tengah	-	-	-	-	-	-
22	Kalimantan Selatan	-	-	-	-	-	-
23	Kalimantan Timur	-	1.400	-	-	-	-
24	Kalimantan Utara	-	-	-	-	-	-
25	Sulawesi Utara	-	6.000	-	-	-	-
26	Sulawesi Tengah	3.050	64.652	-	-	-	-
27	Sulawesi Selatan	-	343.300	-	-	-	-
28	Sulawesi Tenggara	-	-	-	-	-	-
29	Gorontalo	-	500	-	-	-	-
30	Sulawesi Barat	-	-	-	-	-	-
31	Maluku	-	-	-	-	-	-
32	Maluku Utara	-	-	-	-	-	-
33	Papua Barat	-	-	-	-	-	-
34	Papua	-	-	-	-	-	-
<b>Indonesia</b>		<b>507.024</b>	<b>6.235.982</b>	<b>24.167</b>	<b>164.333</b>	<b>3.110</b>	<b>4.180</b>

Sumber : Direktorat Jenderal Hortikultura  
 Sources : Directorate General of Horticulture

Keterangan : 1) Data Sampai dengan Bulan September 2023  
 Note : 1) Data until September 2023

Lanjutan Tabel 1.3.10.  
Continued Table 1.3.10.

(Kg)

No	Provinsi/Province						
		Buncis/ Green Bean	Kangkung/ Swamp Cabbage	Mentimun/ Cucumber	Sawi/ Mustard Green	Bayam/ Amaranth	Jagung Manis/ Sweet Corn
1	Aceh	-	-	-	-	-	-
2	Sumatera Utara	-	-	-	-	-	-
3	Sumatera Barat	-	-	185	-	-	-
4	Riau	-	-	-	-	-	-
5	Jambi	-	-	-	-	-	-
6	Sumatera Selatan	-	-	-	-	-	-
7	Bengkulu	-	-	-	-	-	-
8	Lampung	-	-	-	-	-	-
9	Kepulauan Bangka Belitung	-	-	-	-	-	-
10	Kepulauan Riau	-	-	-	-	-	-
11	DKI Jakarta	-	-	-	-	-	-
12	Jawa Barat	27.201	231.786	27.761	65.360	52.242	180.447
13	Jawa Tengah	-	-	333	23	-	1.097
14	DI Yogyakarta	1	28.317	1.856	500	2.180	5.282
15	Jawa Timur	53.230	1.080.545	14.814	13.417	116.206	756.566
16	Banten	-	-	-	-	-	-
17	Bali	-	-	-	-	-	-
18	Nusa Tenggara Barat	-	-	-	-	-	-
19	Nusa Tenggara Timur	-	-	-	-	-	-
20	Kalimantan Barat	-	-	-	-	-	-
21	Kalimantan Tengah	-	-	-	-	-	-
22	Kalimantan Selatan	-	-	-	-	-	-
23	Kalimantan Timur	-	-	-	-	-	-
24	Kalimantan Utara	-	-	-	-	-	-
25	Sulawesi Utara	-	-	-	-	-	-
26	Sulawesi Tengah	-	-	-	-	-	-
27	Sulawesi Selatan	-	-	-	-	-	-
28	Sulawesi Tenggara	-	-	-	-	-	-
29	Gorontalo	-	-	-	-	-	-
30	Sulawesi Barat	-	-	-	-	-	-
31	Maluku	-	-	-	-	-	-
32	Maluku Utara	-	-	-	-	-	-
33	Papua Barat	-	-	-	-	-	-
34	Papua	-	-	-	-	-	-
<b>Indonesia</b>		<b>80.432</b>	<b>1.340.648</b>	<b>44.949</b>	<b>79.300</b>	<b>170.628</b>	<b>943.391</b>

Sumber : Direktorat Jenderal Hortikultura  
Sources : Directorate General of Horticulture

Keterangan : 1) Data Sampai dengan Bulan September 2023  
Note : 1) Data until September 2023

**Tabel 1.3.11. Produksi Benih Tanaman Buah Bermutu di Balai Benih Hortikultura dan Penangkar**  
**Table Quality Fruit Seeds Production in Institute of Horticultural Seed and Seed Grower, 2022**

No	Provinsi/Province	Produksi/Production				
		Mangga/ Mango	Rambutan/ Rambutan	Durian/ Durian	Manggis/ Mangosteen	Jeruk/ Citrus
		(Pohon/Trees)				
1	Aceh	-	-	-	-	50.241
2	Sumatera Utara	224.940	177.620	569.915	900	26.370
3	Sumatera Barat	800	-	43.901	9.687	20.522
4	Riau	-	-	30.779	2.015	95.587
5	Jambi	1.000	500	10.135	-	5.457
6	Sumatera Selatan	-	-	3.332	1.000	-
7	Bengkulu	-	-	100	-	12.316
8	Lampung	6.300	73.850	85.700	-	25.890
9	Kepulauan Bangka Belitung	-	-	21.188	-	-
10	Kepulauan Riau	1.339	-	5.159	-	-
11	DKI Jakarta	-	-	5.000	-	-
12	Jawa Barat	193.216	-	447.290	19.796	50.681
13	Jawa Tengah	42.543	22.060	305.379	102.846	200.305
14	DI Yogyakarta	-	-	41.000	-	-
15	Jawa Timur	258.387	6.870	75.507	1.605	159.875
16	Banten	-	500	5.000	-	-
17	Bali	-	-	3.250	-	23.765
18	Nusa Tenggara Barat	-	2.000	12.595	5.800	-
19	Nusa Tenggara Timur	18.000	-	2.000	-	83.300
20	Kalimantan Barat	-	-	59.963	-	57.595
21	Kalimantan Tengah	-	-	9.600	-	-
22	Kalimantan Selatan	-	-	9.150	-	22.856
23	Kalimantan Timur	-	3.000	33.351	-	9.505
24	Kalimantan Utara	-	-	-	-	-
25	Sulawesi Utara	-	-	-	-	-
26	Sulawesi Tengah	54.670	-	628.510	3.000	100
27	Sulawesi Selatan	128.655	117.899	360.287	19.251	62.115
28	Sulawesi Tenggara	-	-	97.743	-	54.000
29	Gorontalo	50	-	15.630	-	-
30	Sulawesi Barat	-	-	-	-	9.400
31	Maluku	3.300	4.150	6.920	-	-
32	Maluku Utara	-	-	2.000	-	-
33	Papua Barat	-	-	-	-	-
34	Papua	500	3.000	-	-	2.420
<b>Indonesia</b>		<b>933.700</b>	<b>411.449</b>	<b>2.890.384</b>	<b>165.900</b>	<b>972.300</b>

Sumber : Direktorat Jenderal Hortikultura  
 Sources : Directorate General of Horticulture

**Lanjutan Table 1.3.11.**  
**Continued Table 1.3.11.**

No	Provinsi/Province	Produksi/Production				
		Pisang/ Banana	Alpukat/ Acovado	Lengkeng/ Longan	Salak/ Snakefruit	Nenas/ Pineapple
						(Pohon/Trees)
1	Aceh	-	500	-	-	-
2	Sumatera Utara	714.425	276.550	19.350	50	-
3	Sumatera Barat	3.167	9.358	-	209	-
4	Riau	-	-	950	-	17.341
5	Jambi	-	1.000	1.500	-	82.100
6	Sumatera Selatan	7.101	2.500	-	-	-
7	Bengkulu	-	5.325	-	-	-
8	Lampung	27.000	362.885	23.760	-	-
9	Kepulauan Bangka Belitung	-	-	-	-	-
10	Kepulauan Riau	-	298	-	-	-
11	DKI Jakarta	-	14.297	-	-	-
12	Jawa Barat	105.000	350.737	25.541	-	-
13	Jawa Tengah	1.225	125.579	371.166	-	-
14	DI Yogyakarta	-	26.000	80.500	-	-
15	Jawa Timur	296.425	612.884	76.855	4.550	-
16	Banten	-	1.956	-	-	-
17	Bali	-	-	-	13.294	-
18	Nusa Tenggara Barat	-	275	-	-	-
19	Nusa Tenggara Timur	-	-	-	-	-
20	Kalimantan Barat	268.718	-	-	567.600	1.503.565
21	Kalimantan Tengah	-	-	-	-	-
22	Kalimantan Selatan	25	-	-	-	-
23	Kalimantan Timur	119.510	-	-	1.000	-
24	Kalimantan Utara	-	-	-	-	-
25	Sulawesi Utara	200	7.500	-	-	-
26	Sulawesi Tengah	-	83.330	-	2.000	-
27	Sulawesi Selatan	28.087	2.000	-	-	-
28	Sulawesi Tenggara	-	-	-	-	-
29	Gorontalo	-	-	-	-	-
30	Sulawesi Barat	-	-	-	-	-
31	Maluku	-	-	-	-	-
32	Maluku Utara	-	-	-	-	-
33	Papua Barat	-	-	-	-	-
34	Papua	-	500	-	-	-
<b>Indonesia</b>		<b>1.570.883</b>	<b>1.883.474</b>	<b>599.622</b>	<b>588.703</b>	<b>1.603.006</b>

Sumber : Direktorat Jenderal Hortikultura  
Sources : Directorate General of Horticulture



**Tabel 1.3.12. Produksi Benih Tanaman Buah Bermutu di Balai Benih Hortikultura dan Penangkar**  
**Table Quality Fruit Seeds Production in Institute of Horticultural Seed and Seed Grower, 2023 <sup>1)</sup>**

No	Provinsi/Province	Produksi/Production (Pohon/Trees)				
		Mangga/ Mango	Rambutan/ Rambutan	Durian/ Durian	Manggis/ Mangosteen	Jeruk/ Citrus
1	Aceh	-	-	-	-	37.875
2	Sumatera Utara	114.395	75.690	277.395	17.800	5.150
3	Sumatera Barat	-	-	27.839	54.910	10.900
4	Riau	-	-	12.506	3.053	19.915
5	Jambi	-	-	7.875	1.000	-
6	Sumatera Selatan	-	-	2.262	-	3.400
7	Bengkulu	-	-	-	-	8.200
8	Lampung	13.500	52.600	108.200	1.195	17.100
9	Kepulauan Bangka Belitung	-	-	8.966	-	-
10	Kepulauan Riau	-	-	2.017	-	-
11	DKI Jakarta	-	-	-	-	-
12	Jawa Barat	131.482	350	312.553	-	-
13	Jawa Tengah	9.405	7.940	359.481	98.823	149.304
14	DI Yogyakarta	-	-	38.050	-	-
15	Jawa Timur	86.913	14.770	65.411	-	146.326
16	Banten	-	150	200	-	-
17	Bali	-	-	182.446	-	12.470
18	Nusa Tenggara Barat	-	-	9.850	-	-
19	Nusa Tenggara Timur	4.000	-	-	-	21.562
20	Kalimantan Barat	-	1.300	88.974	-	102.450
21	Kalimantan Tengah	-	3.116	12.935	-	3.000
22	Kalimantan Selatan	-	-	22.908	-	35.250
23	Kalimantan Timur	-	-	20.867	-	1.000
24	Kalimantan Utara	-	-	-	-	-
25	Sulawesi Utara	-	-	-	-	-
26	Sulawesi Tengah	46.150	8.000	412.258	-	-
27	Sulawesi Selatan	105.000	14.812	338.864	4.898	-
28	Sulawesi Tenggara	-	-	6.270	-	7.000
29	Gorontalo	2.126	-	4.551	-	1.450
30	Sulawesi Barat	720	-	1.100	-	7.222
31	Maluku	3.060	7.060	6.000	-	-
32	Maluku Utara	-	-	-	-	-
33	Papua Barat	-	-	-	-	-
34	Papua	-	260	1.900	-	4.500
<b>Indonesia</b>		<b>516.751</b>	<b>186.048</b>	<b>2.331.678</b>	<b>181.679</b>	<b>594.074</b>

Sumber : Direktorat Jenderal Hortikultura  
 Sources : Directorate General of Horticulture

Keterangan : 1) Data Sampai dengan Bulan September 2023  
 Note : 1) Data until September 2023

**Lanjutan Table 1.3.12.**  
**Continued Table 1.3.12.**

No	Provinsi/Province	Produksi/Production				
		Pisang/ Banana	Alpukat/ Acovado	Lengkeng/ Longan	Salak/ Snakefruit	Nenas/ Pineapple
1	Aceh	275	3.027	-	-	-
2	Sumatera Utara	652.601	202.375	29.250	-	-
3	Sumatera Barat	10.009	22.801	-	139	-
4	Riau	4.400	-	5.900	-	20.000
5	Jambi	-	500	-	-	-
6	Sumatera Selatan	4.472	7.420	-	-	-
7	Bengkulu	-	5.010	-	-	-
8	Lampung	-	176.871	15.300	-	-
9	Kepulauan Bangka Belitung	-	-	-	-	-
10	Kepulauan Riau	-	222	-	-	-
11	DKI Jakarta	-	13.642	-	-	-
12	Jawa Barat	1.000	264.974	9.612	-	-
13	Jawa Tengah	-	189.721	150.791	-	-
14	DI Yogyakarta	-	37.070	19.050	5.000	-
15	Jawa Timur	2.985	390.744	38.352	-	-
16	Banten	-	4.020	-	-	-
17	Bali	-	-	-	1.485	-
18	Nusa Tenggara Barat	-	-	-	-	-
19	Nusa Tenggara Timur	-	-	-	-	-
20	Kalimantan Barat	193.000	50.866	2.000	-	10.000
21	Kalimantan Tengah	-	-	-	-	-
22	Kalimantan Selatan	-	54	100	-	-
23	Kalimantan Timur	19.740	3.640	1.536	-	-
24	Kalimantan Utara	-	-	-	-	-
25	Sulawesi Utara	-	12.000	-	-	-
26	Sulawesi Tengah	-	99.500	-	-	-
27	Sulawesi Selatan	-	-	-	-	-
28	Sulawesi Tenggara	-	-	-	-	-
29	Gorontalo	6.500	-	-	-	-
30	Sulawesi Barat	-	-	-	-	-
31	Maluku	-	-	-	-	-
32	Maluku Utara	-	-	-	-	-
33	Papua Barat	-	-	-	-	-
34	Papua	-	-	-	-	-
<b>Indonesia</b>		<b>894.982</b>	<b>1.484.457</b>	<b>271.891</b>	<b>6.624</b>	<b>30.000</b>

Sumber : Direktorat Jenderal Hortikultura  
Sources : Directorate General of Horticulture

Keterangan : 1) Data Sampai dengan Bulan September 2023  
Note : 1) Data until September 2023

**Tabel 1.3.13. Produksi Benih Tanaman Rimpang dan Hias**  
**Table Quality Seeds Production of Medicinal and Ornamental Plant, 2022**

No	Provinsi/Province	Produksi/Production				
		Jahe/ Ginger	Kunyit/ Turmeric	Temulawak/ Curcuma	Anggrek/ Orchid	Krisan/ Chrysanthemum
		(Kg)			(Planlet)	(Stek)
1	Aceh	12.700	-	-	-	-
2	Sumatera Utara	73.000	30.000	-	-	-
3	Sumatera Barat	-	-	-	-	-
4	Riau	-	-	-	-	-
5	Jambi	-	-	-	-	-
6	Sumatera Selatan	3.000	-	-	-	-
7	Bengkulu	-	-	-	-	-
8	Lampung	-	-	-	-	-
9	Kepulauan Bangka Belitung	-	-	-	-	-
10	Kepulauan Riau	-	-	-	-	-
11	DKI Jakarta	-	-	-	-	-
12	Jawa Barat	287.100	54.500	5.000	6.500	430.000
13	Jawa Tengah	524.975	91.100	-	-	-
14	DI Yogyakarta	-	-	-	-	-
15	Jawa Timur	34.245	2.875	-	-	-
16	Banten	-	-	-	-	-
17	Bali	1.000	-	-	-	-
18	Nusa Tenggara Barat	-	-	-	-	-
19	Nusa Tenggara Timur	47.000	-	-	-	-
20	Kalimantan Barat	-	-	-	-	-
21	Kalimantan Tengah	-	-	-	-	-
22	Kalimantan Selatan	-	-	-	-	-
23	Kalimantan Timur	-	-	-	-	-
24	Kalimantan Utara	-	-	-	-	-
25	Sulawesi Utara	5.700	-	-	-	-
26	Sulawesi Tengah	2.500	-	-	-	-
27	Sulawesi Selatan	277.000	7.500	-	-	-
28	Sulawesi Tenggara	-	-	-	-	-
29	Gorontalo	-	-	-	-	-
30	Sulawesi Barat	-	-	-	-	-
31	Maluku	-	-	-	-	-
32	Maluku Utara	-	-	-	-	-
33	Papua Barat	-	-	-	-	-
34	Papua	-	-	-	-	-
<b>Indonesia</b>		<b>1.268.220</b>	<b>185.975</b>	<b>5.000</b>	<b>6.500</b>	<b>430.000</b>

Sumber : Direktorat Jenderal Hortikultura  
 Sources : Directorate General of Horticulture

**Tabel 1.3.14. Produksi Benih Tanaman Rimpang dan Hias**  
**Table Quality Seeds Production of Medicinal and Ornamental Plant, 2023 <sup>1)</sup>**

No	Provinsi/Province	Produksi/Production				
		Jahe/ Ginger	Kunyit/ Turmeric	Temulawak/ Curcuma	Anggrek/ Orchid	Krisan/ Chrysanthemum
		(Kg)			(Planlet)	(Stek)
1	Aceh	-	-	-	-	-
2	Sumatera Utara	24.000	7.000	-	-	-
3	Sumatera Barat	-	-	-	-	-
4	Riau	-	-	-	-	-
5	Jambi	-	-	-	-	-
6	Sumatera Selatan	-	-	-	-	-
7	Bengkulu	-	-	-	-	-
8	Lampung	-	-	-	-	-
9	Kepulauan Bangka Belitung	-	-	-	-	-
10	Kepulauan Riau	-	-	-	-	-
11	DKI Jakarta	-	-	-	-	-
12	Jawa Barat	26.000	-	-	2.951	475.189
13	Jawa Tengah	699.025	111.500	-	-	-
14	DI Yogyakarta	-	-	-	-	-
15	Jawa Timur	12.650	60.600	-	-	-
16	Banten	-	-	-	-	-
17	Bali	-	-	-	-	-
18	Nusa Tenggara Barat	-	-	-	-	-
19	Nusa Tenggara Timur	-	-	-	-	-
20	Kalimantan Barat	13.000	-	-	-	-
21	Kalimantan Tengah	-	-	-	-	-
22	Kalimantan Selatan	-	-	-	-	-
23	Kalimantan Timur	-	-	-	-	-
24	Kalimantan Utara	-	-	-	-	-
25	Sulawesi Utara	21.500	-	-	-	-
26	Sulawesi Tengah	-	-	-	-	-
27	Sulawesi Selatan	-	22.000	-	-	-
28	Sulawesi Tenggara	-	-	-	-	-
29	Gorontalo	-	-	-	-	-
30	Sulawesi Barat	-	-	-	-	-
31	Maluku	-	-	-	-	-
32	Maluku Utara	-	-	-	-	-
33	Papua Barat	-	-	-	-	-
34	Papua	-	-	-	-	-
<b>Indonesia</b>		<b>796.175</b>	<b>201.100</b>	<b>-</b>	<b>2.951</b>	<b>475.189</b>

Sumber : Direktorat Jenderal Hortikultura  
 Sources : Directorate General of Horticulture

Keterangan : 1) Data Sampai dengan Bulan September 2023  
 Note : 1) Data until September 2023

**Tabel 1.3.15. Kebutuhan Benih Kapas**  
**Table Necessity of Cotton Seeds, 2018 - 2022**

No	Provinsi/Province	Tahun/Year					(Kg)
		2018	2019	2020	2021 *)	2022 *)	Pertumbuhan/ Growth 2021 Over 2020 (%)
1	Aceh	-	-	-	-	-	-
2	Sumatera Utara	-	-	-	-	-	-
3	Sumatera Barat	-	-	-	-	-	-
4	Riau	-	-	-	-	-	-
5	Jambi	-	-	-	-	-	-
6	Sumatera Selatan	-	-	-	-	-	-
7	Bengkulu	-	-	-	-	-	-
8	Lampung	-	-	-	-	-	-
9	Kepulauan Bangka Belitung	-	-	-	-	-	-
10	Kepulauan Riau	-	-	-	-	-	-
11	DKI Jakarta	-	-	-	-	-	-
12	Jawa Barat	-	-	-	-	-	-
13	Jawa Tengah	900	900	600	90	-	-85,00
14	DI Yogyakarta	900	900	600	150	-	-75,00
15	Jawa Timur	-	-	-	-	-	-
16	Banten	-	-	-	-	-	-
17	Bali	-	-	-	-	-	-
18	Nusa Tenggara Barat	600	300	-	-	-	-
19	Nusa Tenggara Timur	300	300	-	-	-	-
20	Kalimantan Barat	-	-	-	-	-	-
21	Kalimantan Tengah	-	-	-	-	-	-
22	Kalimantan Selatan	-	-	-	-	-	-
23	Kalimantan Timur	-	-	-	-	-	-
24	Kalimantan Utara	-	-	-	-	-	-
25	Sulawesi Utara	-	-	-	-	-	-
26	Sulawesi Tengah	-	-	-	-	-	-
27	Sulawesi Selatan	2.100	2.100	1.950	660	-	-66,15
28	Sulawesi Tenggara	-	-	-	-	-	-
29	Gorontalo	-	-	-	-	-	-
30	Sulawesi Barat	-	-	-	-	-	-
31	Maluku	-	-	-	-	-	-
32	Maluku Utara	-	-	-	-	-	-
33	Papua Barat	-	-	-	-	-	-
34	Papua	-	-	-	-	-	-
<b>Indonesia</b>		<b>4.800</b>	<b>4.500</b>	<b>3.150</b>	<b>900</b>	<b>0</b>	<b>-100,00</b>

Sumber : Direktorat Jenderal Perkebunan  
 Source : Directorate General of Estate Crops

Keterangan : \*) Kebutuhan benih tahun 2021-2022 sesuai pengembangan yang dibiayai APBN  
 -) Bukan daerah pengembangan/tidak ada pengembangan yang dibiayai APBN  
 Pada tahun 2022 tidak ada kegiatan pembangunan kebun sumber benih kapas melalui APBN sehingga tidak ada ketersediaan benih kapas yang dihasilkan oleh APBN

Note : \*) Seed necessity in 2021-2022 accordance with the development by national government budget  
 -) Not a development region  
 In 2022 there were no cotton seed source farm development activities through the Government Budget so there was no availability of cotton seeds produced by the Government Budget

**Tabel 1.3.16. Kebutuhan dan Potensi Ketersediaan Benih Kakao**  
**Table Necessity and Potential Availability of Cocoa Seeds, 2022**

No	Provinsi/Province	2022				
		Kebutuhan/Necessity		Ketersediaan/Availability		
		Batang/Stem	Entres	Biji/Seed	Entres	Batang
1	Aceh	-	-	-	156.832	-
2	Sumatera Utara	-	-	1.488.273	-	1.017.979
3	Sumatera Barat	-	-	16.453.000	541.864	11.253.852
4	Riau	-	-	2.340.774	-	1.601.089
5	Jambi	-	-	-	-	-
6	Sumatera Selatan	-	-	-	-	-
7	Bengkulu	-	-	-	-	-
8	Lampung	400.000	-	3.787.000	428.021	2.590.308
9	Kepulauan Bangka Belitung	-	-	-	-	-
10	Kepulauan Riau	-	-	-	-	-
11	DKI Jakarta	-	-	-	-	-
12	Jawa Barat	-	-	-	-	-
13	Jawa Tengah	-	-	-	-	-
14	DI Yogyakarta	100.000	-	-	49.076	-
15	Jawa Timur	-	-	8.482.040	5.679.828	6.172.660
16	Banten	-	-	-	-	-
17	Bali	150.000	-	-	53.390	-
18	Nusa Tenggara Barat	100.000	-	-	-	-
19	Nusa Tenggara Timur	-	-	279.638	-	163.090
20	Kalimantan Barat	30.000	-	-	-	-
21	Kalimantan Tengah	-	-	-	-	-
22	Kalimantan Selatan	-	-	-	-	-
23	Kalimantan Timur	-	-	-	-	-
24	Kalimantan Utara	-	-	-	-	-
25	Sulawesi Utara	100.000	-	-	18.711	-
26	Sulawesi Tengah	300.000	-	-	2.594.197	-
27	Sulawesi Selatan	1.300.000	-	-	29.532.138	-
28	Sulawesi Tenggara	2.000.000	-	-	1.519.692	-
29	Gorontalo	-	-	-	221.877	-
30	Sulawesi Barat	200.000	-	-	1.100.452	-
31	Maluku	-	-	-	-	-
32	Maluku Utara	-	-	-	-	-
33	Papua Barat	100.000	-	-	-	-
34	Papua	100.000	-	194.252	140.784	132.868
	<b>Indonesia</b>	<b>4.880.000</b>	<b>-</b>	<b>33.024.977</b>	<b>42.036.862</b>	<b>22.931.846</b>

Sumber : Direktorat Jenderal Perkebunan

Source : Directorate General of Estate Crops

Keterangan : -) Bukan daerah pengembangan

Note : -) Not a development region

**Tabel 1.3.17. Kebutuhan dan Potensi Ketersediaan Benih Kopi**  
**Table Necessity and Potential Availability of Coffee Seeds, 2022**

No	Provinsi/Province	2022		
		Kebutuhan/Necessity	Ketersediaan/Availability	
		Batang/Stem	Biji/Seed	Batang/Stem
1	Aceh	200.000	27.680.600	22.144.480
2	Sumatera Utara	100.000	14.840.208	11.872.166
3	Sumatera Barat	-	-	-
4	Riau	-	3.017.427	2.413.942
5	Jambi	-	1.580.224	1.264.179
6	Sumatera Selatan	100.000	-	-
7	Bengkulu	-	-	-
8	Lampung	200.000	-	-
9	Kepulauan Bangka Belitung	-	-	-
10	Kepulauan Riau	-	-	-
11	DKI Jakarta	-	-	-
12	Jawa Barat	1.283.000	15.492.269	12.393.815
13	Jawa Tengah	160.000	-	-
14	DI Yogyakarta	50.000	-	-
15	Jawa Timur	200.000	49.312.067	39.449.654
16	Banten	-	-	-
17	Bali	100.000	4.250.000	3.400.000
18	Nusa Tenggara Barat	100.000	-	-
19	Nusa Tenggara Timur	-	-	-
20	Kalimantan Barat	-	-	-
21	Kalimantan Tengah	-	-	-
22	Kalimantan Selatan	-	-	-
23	Kalimantan Timur	-	-	-
24	Kalimantan Utara	-	-	-
25	Sulawesi Utara	-	-	-
26	Sulawesi Tengah	-	-	-
27	Sulawesi Selatan	300.000	-	-
28	Sulawesi Tenggara	100.000	-	-
29	Gorontalo	-	-	-
30	Sulawesi Barat	-	-	-
31	Maluku	-	-	-
32	Maluku Utara	-	-	-
33	Papua Barat	20.000	-	-
34	Papua	500.000	302.312	241.850
<b>Indonesia</b>		<b>3.413.000</b>	<b>116.475.107,00</b>	<b>93.180.086</b>

Sumber : Direktorat Jenderal Perkebunan  
 Source : Directorate General of Estate Crops

Keterangan : -) Bukan daerah pengembangan  
 Note : -) Not a development region

**Tabel 1.3.18. Potensi Ketersediaan Benih Kelapa Sawit**  
**Table Potential Availability of Oil Palm Seeds, 2018 - 2022**

(Juta Kecambah/Million Sprout)

No	Provinsi/Province	Tahun/Year					Pertumbuhan/ Growth 2022 Over 2021 (%)
		2018	2019	2020	2021	2022	
1	Aceh	-	-	-	-	-	-
2	Sumatera Utara	26,98	119,00	113,10	136,08	109,90	-19,24
3	Sumatera Barat	-	-	-	-	-	-
4	Riau	1,50	76,86	64,23	72,46	65,66	-9,38
5	Jambi	-	-	-	-	-	-
6	Sumatera Selatan	5,00	30,00	30,00	22,66	32,00	-
7	Bengkulu	-	-	-	-	-	-
8	Lampung	-	-	-	-	-	-
9	Kepulauan Bangka Belitung	-	-	-	-	-	-
10	Kepulauan Riau	-	8,50	5,00	6,07	2,60	-57,17
11	DKI Jakarta	-	-	-	-	-	-
12	Jawa Barat	-	2,00	1,08	0,86	0,60	-30,23
13	Jawa Tengah	-	-	-	-	-	-
14	DI Yogyakarta	-	-	-	-	-	-
15	Jawa Timur	-	-	-	-	-	-
16	Banten	-	-	-	-	-	-
17	Bali	-	-	-	-	-	-
18	Nusa Tenggara Barat	-	-	-	-	-	-
19	Nusa Tenggara Timur	-	-	-	-	-	-
20	Kalimantan Barat	-	-	-	-	-	-
21	Kalimantan Tengah	2,00	3,00	3,00	4,50	1,75	-61,11
22	Kalimantan Selatan	-	-	-	-	-	-
23	Kalimantan Timur	-	-	-	1,20	-	-
24	Kalimantan Utara	-	-	-	-	-	-
25	Sulawesi Utara	-	-	-	-	-	-
26	Sulawesi Tengah	-	-	-	-	-	-
27	Sulawesi Selatan	-	-	-	-	-	-
28	Sulawesi Tenggara	-	-	-	-	-	-
29	Gorontalo	-	-	-	-	-	-
30	Sulawesi Barat	-	-	-	-	-	-
31	Maluku	-	-	-	-	-	-
32	Maluku Utara	-	-	-	-	-	-
33	Papua Barat	-	-	-	-	-	-
34	Papua	-	-	-	-	-	-
<b>Indonesia</b>		<b>35,48</b>	<b>239,36</b>	<b>216,41</b>	<b>243,83</b>	<b>212,51</b>	<b>-11,22</b>

Sumber : Direktorat Jenderal Perkebunan

Source : Directorate General of Estate Crops

Keterangan : -) Belum ada kebun sumber benih

Note : -) There are currently no source of seed



**Tabel 1.3.19. Potensi Ketersediaan Benih Karet**  
**Table Potential Availability of Rubber Seeds, 2018 - 2022**

No	Provinsi/Province	(Bibit/Stem)				
		Tahun/Year				
		2018	2019	2020	2021	2022
1	Aceh	-	-	-	504.038	403.230
2	Sumatera Utara	95.072	-	-	1.197.735	832.396
3	Sumatera Barat	100.134	-	-	710.216	568.173
4	Riau	-	-	-	244.820	195.856
5	Jambi	195.676	-	-	2.180.773	1.744.618
6	Sumatera Selatan	483.377	-	3.525.000	3.101.364	2.481.091
7	Bengkulu	-	-	-	372.217	297.774
8	Lampung	-	-	-	539.300	431.440
9	Kepulauan Bangka Belitung	-	-	-	-	-
10	Kepulauan Riau	20.873	-	-	-	-
11	DKI Jakarta	-	-	-	-	-
12	Jawa Barat	32.736	-	-	15.600	12.480
13	Jawa Tengah	-	-	-	94.920	75.936
14	DI Yogyakarta	-	-	-	-	-
15	Jawa Timur	-	-	-	-	-
16	Banten	-	-	-	-	-
17	Bali	-	-	-	-	-
18	Nusa Tenggara Barat	-	-	-	-	-
19	Nusa Tenggara Timur	-	-	-	-	-
20	Kalimantan Barat	186.776	-	-	498.450	816.434
21	Kalimantan Tengah	114.316	-	-	1.204.283	963.426
22	Kalimantan Selatan	-	-	-	679.340	3.030.682
23	Kalimantan Timur	103.090	1.050.000	-	128.863	103.090
24	Kalimantan Utara	-	-	-	-	-
25	Sulawesi Utara	-	-	-	-	-
26	Sulawesi Tengah	-	-	-	159.710	127.768
27	Sulawesi Selatan	-	-	-	-	-
28	Sulawesi Tenggara	-	-	-	-	-
29	Gorontalo	-	714.150	-	784.480	627.584
30	Sulawesi Barat	-	-	-	-	-
31	Maluku	-	-	-	-	-
32	Maluku Utara	-	-	-	-	-
33	Papua Barat	-	-	-	-	-
34	Papua	-	-	-	410.980	328.784
<b>Indonesia</b>		<b>1.332.050</b>	<b>1.764.150</b>	<b>3.525.000</b>	<b>12.827.089</b>	<b>13.040.764</b>

Sumber : Direktorat Jenderal Perkebunan  
 Source : Directorate General of Estate Crops

Keterangan : -) Belum ada kebun sumber benih  
 Note : -) There are currently no source of seed

**Tabel 1.3.20. Produksi Pembibitan Ayam Ras DOC FS Layer**  
**Table Production of DOC Final Stock Layer, 2019 - 2023**

(000 Ekor/Heads)

No.	Provinsi/Province	Tahun/Year				
		2019	2020	2021	2022	2023 <sup>1)</sup>
1	Aceh	382	376	31	140	133
2	Sumatera Utara	18.813	18.524	18.183	18.390	18.241
3	Sumatera Barat	11.566	11.388	12.173	12.537	12.212
4	Riau	472	465	163	228	228
5	Jambi	1.138	1.120	1.701	1.542	1.451
6	Sumatera Selatan	9.741	9.591	7.461	7.444	7.485
7	Bengkulu	390	384	331	315	332
8	Lampung	5.452	5.368	7.945	7.858	7.971
9	Kepulauan Bangka Belitung	406	400	1.085	1.200	1.088
10	Kepulauan Riau	642	632	715	655	682
11	DKI Jakarta	-	-	-	-	-
12	Jawa Barat	20.229	20.619	26.561	25.784	26.646
13	Jawa Tengah	21.225	20.900	29.530	29.222	29.625
14	DI Yogyakarta	2.710	2.668	5.208	5.016	5.225
15	Jawa Timur	65.508	64.503	59.225	61.447	59.415
16	Banten	10.354	9.495	9.434	9.119	8.991
17	Bali	7.379	7.266	7.688	7.885	7.713
18	Nusa Tenggara Barat	1.367	1.346	1.846	1.726	1.851
19	Nusa Tenggara Timur	304	299	210	220	211
20	Kalimantan Barat	4.578	4.508	2.146	2.436	2.153
21	Kalimantan Tengah	254	250	337	322	338
22	Kalimantan Selatan	3.537	3.483	3.377	3.560	3.388
23	Kalimantan Timur	1.138	1.121	1.213	1.202	1.217
24	Kalimantan Utara	19	19	89	94	89
25	Sulawesi Utara	1.060	1.044	1.336	1.342	1.341
26	Sulawesi Tengah	606	597	703	787	706
27	Sulawesi Selatan	7.783	7.664	7.093	7.335	7.116
28	Sulawesi Tenggara	109	108	86	97	92
29	Gorontalo	143	141	109	127	121
30	Sulawesi Barat	-	-	7	36	35
31	Maluku	24	24	51	53	50
32	Maluku Utara	5	5	1	6	6
33	Papua Barat	310	305	302	316	303
34	Papua	499	491	561	604	563
<b>Indonesia</b>		<b>198.143</b>	<b>195.102</b>	<b>206.902</b>	<b>209.045</b>	<b>207.017</b>

Sumber : Direktorat Jenderal Peternakan dan Kesehatan Hewan  
Source : Directorate General of Livestock and Animal Health Services

Keterangan : 1) Data Sampai dengan Bulan September 2023  
Note : 1) Data until September 2023

**Tabel 1.3.21. Produksi Pembibitan Ayam Ras DOC FS Broiler**  
**Table Production of DOC Final Stock Broiler, 2019 - 2023**

(000 Ekor/Heads)

No.	Provinsi/Province	Tahun/Year				
		2019	2020	2021	2022	2023 <sup>1)</sup>
1	Aceh	34.474	32.591	34.076	35.675	30.485
2	Sumatera Utara	128.385	139.448	147.044	152.643	131.549
3	Sumatera Barat	50.828	54.365	46.715	47.607	41.792
4	Riau	114.630	84.743	81.659	83.486	73.054
5	Jambi	31.615	40.371	44.028	45.296	39.388
6	Sumatera Selatan	80.828	94.284	99.833	103.205	89.313
7	Bengkulu	9.185	8.663	9.847	9.483	7.488
8	Lampung	73.300	83.762	84.286	91.688	75.404
9	Kepulauan Bangka Belitung	23.403	18.689	21.159	20.458	16.090
10	Kepulauan Riau	150.544	20.588	16.395	18.255	14.668
11	DKI Jakarta	-	-	-	-	-
12	Jawa Barat	858.690	710.788	640.433	739.144	572.945
13	Jawa Tengah	508.934	547.984	563.855	599.837	504.438
14	DI Yogyakarta	56.418	51.674	50.039	53.170	44.766
15	Jawa Timur	382.413	385.394	393.388	421.862	351.934
16	Banten	169.194	196.971	170.609	194.048	152.630
17	Bali	64.206	71.730	68.721	78.517	61.479
18	Nusa Tenggara Barat	29.293	28.972	34.124	31.714	27.476
19	Nusa Tenggara Timur	32.295	13.501	13.528	14.778	12.103
20	Kalimantan Barat	43.553	50.601	49.534	55.389	44.314
21	Kalimantan Tengah	17.778	24.811	31.199	29.874	25.120
22	Kalimantan Selatan	67.673	87.407	92.779	95.678	73.042
23	Kalimantan Timur	38.468	51.872	55.878	56.780	49.990
24	Kalimantan Utara	4.767	3.980	3.925	4.356	3.511
25	Sulawesi Utara	8.327	9.667	10.679	10.581	7.834
26	Sulawesi Tengah	19.680	7.262	8.319	7.950	6.103
27	Sulawesi Selatan	61.628	78.951	92.909	86.422	68.157
28	Sulawesi Tenggara	16.587	5.822	8.012	8.540	7.168
29	Gorontalo	3.944	4.127	5.563	6.098	4.977
30	Sulawesi Barat	2.584	3.462	3.853	3.789	2.861
31	Maluku	2.294	580	529	635	473
32	Maluku Utara	9.928	97	84	106	75
33	Papua Barat	17.727	896	927	981	829
34	Papua	30.019	5.465	5.280	5.982	4.724
<b>Indonesia</b>		<b>3.143.593</b>	<b>2.919.516</b>	<b>2.889.208</b>	<b>3.114.028</b>	<b>2.546.179</b>

Sumber : Direktorat Jenderal Peternakan dan Kesehatan Hewan  
 Source : Directorate General of Livestock and Animal Health Services

Keterangan : 1) Data Sampai dengan Bulan September 2023  
 Note : 1) Data until September 2023

**Tabel 1.3.22. Produksi dan Distribusi Semen Beku**  
**Table Production and Distribution of Freeze Cement, 2019 - 2023**

No.	Keterangan / Note	Tahun / Year					(Straw) Pertumbuhan/ Growth 2022 over 2021 (%)
		2019	2020	2021	2022	2023 <sup>1)</sup>	
1.	<b>BIB Lembang</b>						
	Produksi/Production	1.950.732	2.472.702	3.206.205	2.126.856	3.435.913	-33,66
	Distribusi/Distribution	1.567.405	2.357.823	2.786.644	2.054.707	2.229.975	-26,27
2.	<b>BBIB Singosari</b>						
	Produksi/Production	3.241.528	3.807.739	3.517.685	2.506.669	2.610.252	-28,74
	Distribusi/Distribution	3.164.027	3.713.113	3.922.552	2.451.856	2.224.293	-37,49
3.	<b>Total (1+2)</b>						
	Produksi/Production	5.192.260	6.280.441	6.723.890	4.633.525	6.046.165	-31,09
	Distribusi/Distribution	4.731.432	6.070.936	6.709.196	4.506.563	4.454.268	-32,83

Sumber : Direktorat Jenderal Peternakan dan Kesehatan Hewan  
Source : Directorate General of Livestock and Animal Health Services

Keterangan : 1) Data Sampai dengan Bulan September 2023  
Note : 1) Data until September 2023

**Tabel 1.3.23. Populasi Indukan dan Embrio Sapi di Balai Embrio Ternak (BET) Cipelang**  
**Table Beef and Dairy Cattle Parental Population and Embryos in Cipelang Livestock Embryos Institution, 2019 - 2023**

No.	Uraian / Discription	Tahun/Year					Pertumbuhan/ Growth 2022 over 2021 (%)
		2019	2020	2021	2022	2023 <sup>1)</sup>	
1	<b>Populasi Indukan (Ekor)</b> <i>Parental Population (Head)</i>	229	210	231	220	198	-4,76
2	<b>Embriol/Embryos</b>						
	- Produksi Embrio ( <i>Embryos Production</i> )	993	1045	916	939	623	2,51
	- Tranfer Embrio ( <i>Embryos Transfer</i> )	536	601	581	842	649	44,92

Sumber : Direktorat Jenderal Peternakan dan Kesehatan Hewan  
Source : Directorate General of Livestock and Animal Health Services

Keterangan : 1) Data Sampai dengan Bulan September 2023  
Note : 1) Data until September 2023

**Tabel 1.3.24. Alokasi dan Realisasi Penyaluran Pupuk Urea Bersubsidi Sektor Pertanian**  
**Table Allocation and Distribution of Subsidize Urea Fertilizer in Agricultural Sector, 2020 - 2023**

							(Ton)
No	Provinsi/Province	2020			2021		
		Alokasi/ Allocation	Realisasi/ Realization	%	Alokasi/ Allocation	Realisasi/ Realization	%
1	Aceh	68.960	68.960	100,00	76.007	73.798	97,09
2	Sumatera Utara	148.426	144.093	97,08	152.627	146.842	96,21
3	Sumatera Barat	62.001	61.167	98,66	70.462	66.821	94,83
4	Riau	35.277	35.062	99,39	41.341	40.873	98,87
5	Jambi	29.243	29.112	99,55	30.353	30.055	99,02
6	Sumatera Selatan	152.103	150.645	99,04	139.279	125.825	90,34
7	Bengkulu	24.847	24.803	99,82	29.812	26.128	87,64
8	Lampung	265.796	265.698	99,96	282.614	281.132	99,48
9	Kepulauan Bangka Belitung	25.058	25.058	100,00	31.060	30.840	99,29
10	Kepulauan Riau	117	117	100,00	119	119	100,00
11	DKI Jakarta	8	8	100,00	59	59	100,00
12	Jawa Barat	536.197	523.080	97,55	600.996	488.158	81,22
13	Jawa Tengah	741.553	730.391	98,49	700.692	580.838	82,89
14	DI Yogyakarta	37.717	35.400	93,86	40.147	29.644	73,84
15	Jawa Timur	967.612	957.600	98,97	955.762	862.592	90,25
16	Banten	66.473	64.283	96,71	73.884	54.727	74,07
17	Bali	38.494	35.374	91,90	32.798	26.419	80,55
18	Nusa Tenggara Barat	189.553	189.087	99,75	188.547	184.454	97,83
19	Nusa Tenggara Timur	26.598	26.582	99,94	34.532	20.491	59,34
20	Kalimantan Barat	35.159	34.444	97,97	31.646	30.003	94,81
21	Kalimantan Tengah	16.847	16.625	98,68	15.968	15.423	96,59
22	Kalimantan Selatan	38.882	37.079	95,36	32.677	29.723	90,96
23	Kalimantan Timur	17.563	17.233	98,12	29.901	18.030	60,30
24	Kalimantan Utara	2.714	2.631	96,95	5.315	3.787	71,25
25	Sulawesi Utara	21.456	21.333	99,43	32.634	21.543	66,01
26	Sulawesi Tengah	38.871	38.871	100,00	42.891	31.171	72,68
27	Sulawesi Selatan	323.010	322.719	99,91	324.083	301.776	93,12
28	Sulawesi Tenggara	25.522	25.522	100,00	38.492	20.344	52,85
29	Gorontalo	38.814	38.814	100,00	56.002	41.042	73,29
30	Sulawesi Barat	36.891	36.791	99,73	49.708	33.280	66,95
31	Maluku	3.743	3.263	87,17	4.691	1.928	41,11
32	Maluku Utara	801	785	98,00	3.630	476	13,11
33	Papua Barat	1.080	1.078	99,80	3.351	925	27,59
34	Papua	8.081	7.689	95,15	14.589	5.982	41,00
<b>Indonesia</b>		<b>4.025.467</b>	<b>3.971.397</b>	<b>98,66</b>	<b>4.166.669</b>	<b>3.625.246</b>	<b>87,01</b>

Sumber : Direktorat Jenderal Prasarana dan Sarana Pertanian diolah dari PT. Pupuk Indonesia (Persero)  
 Source : Directorate General of Infrastructure and Agricultural Facilities processed from PT. Pupuk Indonesia (Persero)

Keterangan : <sup>1)</sup> Data sampai dengan Bulan September 2023  
 Note : <sup>1)</sup> Data until September 2023

**Lanjutan Tabel 1.3.24.**  
**Continued Table 1.3.24.**

No	Provinsi/Province	(Ton)					
		2022			2023 <sup>1)</sup>		
		Alokasi/ Allocation	Realisasi/ Realization	%	Alokasi/ Allocation	Realisasi/ Realization	%
1	Aceh	78.096	76.913	98,49	118.225	58.692	49,64
2	Sumatera Utara	168.487	161.980	96,14	214.616	124.824	58,16
3	Sumatera Barat	79.951	75.317	94,20	119.214	64.994	54,52
4	Riau	26.398	25.750	97,54	6.326	3.825	60,46
5	Jambi	26.027	26.008	99,93	20.712	12.190	58,86
6	Sumatera Selatan	116.041	117.545	101,30	150.545	81.871	54,38
7	Bengkulu	23.353	22.775	97,53	27.494	14.850	54,01
8	Lampung	278.799	276.139	99,05	304.076	203.850	67,04
9	Kepulauan Bangka Belitung	16.738	16.607	99,21	2.068	1.268	61,31
10	Kepulauan Riau	115	63	54,37	87	74	85,27
11	DKI Jakarta	52	51	98,56	84	35	41,17
12	Jawa Barat	548.235	540.290	98,55	600.546	351.963	58,61
13	Jawa Tengah	694.054	660.668	95,19	732.742	438.952	59,91
14	DI Yogyakarta	38.349	34.583	90,18	54.375	21.797	40,09
15	Jawa Timur	1.032.152	1.002.733	97,15	976.735	690.532	70,70
16	Banten	61.845	57.579	93,10	104.525	34.621	33,12
17	Bali	35.339	29.187	82,59	45.205	19.910	44,04
18	Nusa Tenggara Barat	225.993	215.931	95,55	177.021	126.103	71,24
19	Nusa Tenggara Timur	25.597	24.763	96,74	82.857	20.373	24,59
20	Kalimantan Barat	34.493	32.708	94,82	51.800	25.704	49,62
21	Kalimantan Tengah	15.247	12.896	84,58	18.124	6.595	36,39
22	Kalimantan Selatan	31.100	28.327	91,08	58.600	16.232	27,70
23	Kalimantan Timur	14.735	12.527	85,01	15.269	6.053	39,64
24	Kalimantan Utara	4.191	2.677	63,87	2.253	1.060	47,04
25	Sulawesi Utara	21.169	18.602	87,87	68.563	11.043	16,11
26	Sulawesi Tengah	37.553	36.277	96,60	65.466	33.713	51,50
27	Sulawesi Selatan	358.354	347.151	96,87	420.521	244.899	58,24
28	Sulawesi Tenggara	22.585	20.364	90,17	33.520	17.971	53,61
29	Gorontalo	47.980	45.914	95,69	96.380	29.472	30,58
30	Sulawesi Barat	36.384	35.025	96,27	47.038	23.137	49,19
31	Maluku	2.910	2.393	82,23	5.180	1.455	28,08
32	Maluku Utara	908	631	69,44	3.387	389	11,49
33	Papua Barat	1.308	986	75,42	1.516	769	50,75
34	Papua	9.911	9.054	91,35	17.634	4.305	24,42
<b>Indonesia</b>		<b>4.114.449</b>	<b>3.970.411</b>	<b>96,50</b>	<b>4.642.703</b>	<b>2.693.523</b>	<b>58,02</b>

Sumber : Direktorat Jenderal Prasarana dan Sarana Pertanian diolah dari PT. Pupuk Indonesia (Persero)

Source : Directorate General of Infrastructure and Agricultural Facilities processed from PT. Pupuk Indonesia (Persero)

Keterangan : <sup>1)</sup> Data sampai dengan Bulan September 2023

Note : <sup>1)</sup> Data until September 2023

**Tabel 1.3.25. Alokasi dan Realisasi Penyaluran Pupuk SP-36 Bersubsidi Sektor Pertanian**  
**Table Allocation and Distribution of Subsidize SP - 36 Fertilizer in Agricultural Sector, 2019 - 2022**

No	Provinsi/Province	(Ton)					
		2019			2020		
		Alokasi/ Allocation	Realisasi/ Realization	%	Alokasi/ Allocation	Realisasi/ Realization	%
1	Aceh	16.668	21.512	129,06	17.960	16.758	93,31
2	Sumatera Utara	33.773	49.428	146,35	36.932	36.113	97,78
3	Sumatera Barat	28.112	29.456	104,78	19.637	18.834	95,91
4	Riau	16.651	14.930	89,66	12.614	12.111	96,01
5	Jambi	18.170	18.211	100,22	13.804	13.514	97,90
6	Sumatera Selatan	35.083	39.417	112,35	31.223	29.951	95,92
7	Bengkulu	6.846	7.130	104,15	6.942	6.869	98,95
8	Lampung	43.037	41.591	96,64	43.322	42.839	98,89
9	Kepulauan Bangka Belitung	4.299	4.538	105,56	3.877	3.877	100,00
10	Kepulauan Riau	12	10	83,33	13	12	91,92
11	DKI Jakarta	15	5	33,33	5	5	100,00
12	Jawa Barat	153.333	139.017	90,66	104.574	100.595	96,20
13	Jawa Tengah	132.919	131.587	99,00	102.599	95.305	92,89
14	DI Yogyakarta	3.647	3.199	87,73	2.815	2.508	89,11
15	Jawa Timur	152.499	142.178	93,23	101.939	98.512	96,64
16	Banten	21.735	18.850	86,73	12.498	12.101	96,82
17	Bali	1.197	1.069	89,33	725	661	91,15
18	Nusa Tenggara Barat	19.188	19.060	99,33	17.547	16.681	95,06
19	Nusa Tenggara Timur	3.107	2.876	92,57	2.120	2.114	99,71
20	Kalimantan Barat	6.860	8.490	123,76	8.346	7.290	87,34
21	Kalimantan Tengah	3.250	4.097	126,05	3.069	3.068	99,96
22	Kalimantan Selatan	6.578	6.362	96,72	4.944	4.891	98,93
23	Kalimantan Timur	3.799	4.335	114,12	4.400	4.281	97,29
24	Kalimantan Utara	80	60	74,63	72	58	80,56
25	Sulawesi Utara	4.118	4.047	98,27	3.696	3.681	99,60
26	Sulawesi Tengah	2.314	2.207	95,36	1.727	1.704	98,67
27	Sulawesi Selatan	48.803	45.347	92,92	35.205	35.205	100,00
28	Sulawesi Tenggara	6.708	6.968	103,87	3.066	3.066	100,00
29	Gorontalo	1.180	1.392	117,97	706	644	91,22
30	Sulawesi Barat	2.401	2.260	94,11	1.759	1.653	93,97
31	Maluku	323	269	83,41	308	302	98,10
32	Maluku Utara	141	122	86,52	150	123	82,00
33	Papua Barat	131	133	101,68	88	88	100,00
34	Papua	2.023	2.419	119,57	1.318	1.295	98,25
<b>Indonesia</b>		<b>779.000</b>	<b>772.572</b>	<b>99,17</b>	<b>600.000</b>	<b>576.705</b>	<b>96,12</b>

Sumber : Direktorat Jenderal Prasarana dan Sarana Pertanian diolah dari PT. Pupuk Indonesia (Persero)  
 Source : Directorate General of Infrastructure and Agricultural Facilities processed from PT. Pupuk Indonesia (Persero)

Keterangan : <sup>1)</sup> Data realisasi sampai dengan Bulan September 2022  
 Terhitung mulai bulan Oktober 2022, pupuk SP-36 tidak bersubsidi sesuai dengan Peraturan Menteri Pertanian No. 10 Tahun 2022

Note : <sup>1)</sup> Realization data until September 2022  
 As of October 2022, SP-36 fertilizer is not subsidized in accordance with the Minister of Agriculture Regulation No. 10 of 2022

**Lanjutan Tabel 1.3.25.**  
**Continued Table 1.3.25.**

No	Provinsi/Province	2021			2022 <sup>1)</sup>		
		Alokasi/ Allocation	Realisasi/ Realization	%	Alokasi/ Allocation	Realisasi/ Realization	%
1	Aceh	17.019	9.589	56,35	3.701	3.672	99,21
2	Sumatera Utara	33.167	26.954	81,27	10.951	10.767	98,32
3	Sumatera Barat	24.587	15.416	62,70	6.813	6.796	99,76
4	Riau	14.343	12.721	88,69	5.216	5.210	99,88
5	Jambi	20.786	17.648	84,90	8.808	8.799	99,89
6	Sumatera Selatan	27.612	21.231	76,89	9.034	9.031	99,97
7	Bengkulu	9.090	7.980	87,79	4.520	4.445	98,33
8	Lampung	44.882	37.184	82,85	18.621	18.618	99,98
9	Kepulauan Bangka Belitung	6.178	5.419	87,71	997	996	99,86
10	Kepulauan Riau	24	21	88,96	22	8	36,82
11	DKI Jakarta	22	9	40,91	11	3	30,00
12	Jawa Barat	56.165	52.374	93,25	27.259	26.869	98,57
13	Jawa Tengah	56.406	44.356	78,64	24.135	21.677	89,81
14	DI Yogyakarta	1.405	1.064	75,69	877	843	96,09
15	Jawa Timur	106.068	87.986	82,95	34.638	33.518	96,77
16	Banten	2.836	2.427	85,57	1.006	915	90,92
17	Bali	1.511	392	25,96	159	75	47,31
18	Nusa Tenggara Barat	12.179	7.485	61,46	7.476	7.468	99,89
19	Nusa Tenggara Timur	1.861	410	22,05	330	184	55,71
20	Kalimantan Barat	6.425	4.902	76,30	2.901	2.721	93,81
21	Kalimantan Tengah	3.130	2.985	95,36	2.824	2.495	88,36
22	Kalimantan Selatan	4.662	3.650	78,29	2.020	2.018	99,89
23	Kalimantan Timur	4.603	3.310	71,90	1.736	1.717	98,90
24	Kalimantan Utara	103	61	59,22	69	66	96,30
25	Sulawesi Utara	3.727	3.027	81,20	1.229	1.075	87,43
26	Sulawesi Tengah	2.086	1.709	81,91	696	534	76,75
27	Sulawesi Selatan	27.943	13.793	49,36	4.243	4.134	97,42
28	Sulawesi Tenggara	5.709	3.212	56,26	510	497	97,42
29	Gorontalo	1.258	1.053	83,70	6	-	-
30	Sulawesi Barat	2.079	1.623	78,06	1.314	1.274	96,94
31	Maluku	313	216	69,11	84	60	71,55
32	Maluku Utara	68	67	98,53	51	46	90,78
33	Papua Barat	108	95	88,06	44	40	90,68
34	Papua	1.645	1.033	62,78	538	525	97,61
<b>Indonesia</b>		<b>500.000</b>	<b>391.400</b>	<b>78,28</b>	<b>182.839</b>	<b>177.094</b>	<b>96,86</b>

Sumber : Direktorat Jenderal Prasarana dan Sarana Pertanian diolah dari PT. Pupuk Indonesia (Persero)  
Source : Directorate General of Infrastructure and Agricultural Facilities processed from PT. Pupuk Indonesia (Persero)

Keterangan : <sup>1)</sup> Data realisasi sampai dengan Bulan September 2022  
Terhitung mulai bulan Oktober 2022, pupuk SP-36 tidak bersubsidi sesuai dengan Peraturan Menteri Pertanian No. 10 Tahun 2022

Note : <sup>1)</sup> Realization data until September 2022  
As of October 2022, SP-36 fertilizer is not subsidized in accordance with the Minister of Agriculture Regulation No. 10 of 2022



**Tabel 1.3.26. Alokasi dan Realisasi Penyaluran Pupuk ZA Bersubsidi Sektor Pertanian**  
**Table Allocation and Distribution of Subsidize ZA Fertilizer in Agricultural Sector, 2019 - 2022**

		(Ton)					
No	Provinsi/Province	2019			2020		
		Alokasi/ Allocation	Realisasi/ Realization	%	Alokasi/ Allocation	Realisasi/ Realization	%
1	Aceh	14.660	14.631	99,80	16.983	16.621	97,87
2	Sumatera Utara	49.500	48.163	97,30	37.555	37.211	99,08
3	Sumatera Barat	15.200	13.439	88,41	12.965	12.435	95,91
4	Riau	12.580	12.564	99,87	11.628	11.366	97,74
5	Jambi	8.630	8.171	94,68	10.917	10.731	98,29
6	Sumatera Selatan	3.020	2.480	82,10	8.471	6.165	72,78
7	Bengkulu	5.220	5.220	100,00	4.822	4.807	99,70
8	Lampung	13.960	13.423	96,15	27.316	24.221	88,67
9	Kepulauan Bangka Belitung	3.450	3.334	96,64	2.386	2.383	99,87
10	Kepulauan Riau	10	10	100,00	21	21	100,00
11	DKI Jakarta	-	-	-	-	-	-
12	Jawa Barat	70.710	65.173	92,17	71.086	66.547	93,61
13	Jawa Tengah	185.340	180.809	97,56	163.999	157.865	96,26
14	DI Yogyakarta	9.270	8.763	94,53	6.850	6.075	88,68
15	Jawa Timur	480.250	472.479	98,38	358.560	348.158	97,10
16	Banten	1.020	777	76,20	1.074	1.071	99,71
17	Bali	3.240	2.848	87,89	2.542	2.467	97,05
18	Nusa Tenggara Barat	18.640	18.122	97,22	20.112	19.783	98,36
19	Nusa Tenggara Timur	590	452	76,54	624	400	64,12
20	Kalimantan Barat	3.300	3.236	98,06	4.135	4.085	98,80
21	Kalimantan Tengah	1.250	1.088	87,02	1.319	1.281	97,14
22	Kalimantan Selatan	1.270	894	70,35	1.800	1.657	92,04
23	Kalimantan Timur	1.900	1.576	82,94	1.450	1.277	88,10
24	Kalimantan Utara	30	16	52,83	21	19	90,48
25	Sulawesi Utara	320	273	85,16	523	418	79,83
26	Sulawesi Tengah	7.340	7.023	95,68	6.597	6.497	98,48
27	Sulawesi Selatan	69.610	68.189	97,96	62.180	62.161	99,97
28	Sulawesi Tenggara	4.580	4.464	97,46	3.160	3.160	100,00
29	Gorontalo	730	730	100,00	693	510	73,64
30	Sulawesi Barat	9.300	9.299	99,99	9.316	9.315	99,98
31	Maluku	210	187	89,05	204	202	99,04
32	Maluku Utara	160	91	56,63	85	70	82,82
33	Papua Barat	70	68	97,14	50	47	93,00
34	Papua	640	595	92,97	556	524	94,24
<b>Indonesia</b>		<b>996.000</b>	<b>968.584</b>	<b>97,25</b>	<b>850.000</b>	<b>819.549</b>	<b>96,42</b>

Sumber : Direktorat Jenderal Prasarana dan Sarana Pertanian diolah dari PT. Pupuk Indonesia (Persero)

Source : Directorate General of Infrastructure and Agricultural Facilities processed from PT. Pupuk Indonesia (Persero)

Keterangan : <sup>1)</sup> Data realisasi sampai dengan Bulan September 2022

Terhitung mulai bulan Oktober 2022, pupuk ZA tidak bersubsidi sesuai dengan Peraturan Menteri Pertanian No. 10 Tahun 2022

Note : <sup>1)</sup> Realization data until September 2022

As of October 2022, ZA fertilizer is not subsidized in accordance with the Minister of Agriculture Regulation No. 10 of 2022

**Lanjutan Tabel 1.3.26.**  
**Continued Table 1.3.26.**

No	Provinsi/Province	(Ton)					
		2021			2022 <sup>1)</sup>		
		Alokasi/ Allocation	Realisasi/ Realization	%	Alokasi/ Allocation	Realisasi/ Realization	%
1	Aceh	12.437	6.282	50,51	5.950	5.689	95,62
2	Sumatera Utara	20.601	18.278	88,73	11.490	11.369	98,95
3	Sumatera Barat	8.278	6.254	75,55	4.159	4.154	99,89
4	Riau	8.876	8.545	96,27	6.356	6.352	99,93
5	Jambi	7.335	6.735	91,83	6.243	6.232	99,82
6	Sumatera Selatan	5.305	4.671	88,05	1.918	1.898	98,95
7	Bengkulu	3.676	3.682	100,17	3.026	3.018	99,74
8	Lampung	18.036	16.667	92,41	7.888	7.888	100,00
9	Kepulauan Bangka Belitung	2.342	2.329	99,43	1.443	1.443	99,98
10	Kepulauan Riau	9	7	76,67	70	57	81,29
11	DKI Jakarta	8	2	21,25	4	1	15,00
12	Jawa Barat	41.524	39.879	96,04	27.678	27.307	98,66
13	Jawa Tengah	118.802	114.515	96,39	46.116	44.069	95,56
14	DI Yogyakarta	2.411	1.339	55,54	1.358	1.323	97,42
15	Jawa Timur	366.107	357.783	97,73	86.437	85.684	99,13
16	Banten	432	151	35,05	53	42	78,39
17	Bali	4.139	3.921	94,73	437	237	54,24
18	Nusa Tenggara Barat	19.475	19.540	100,33	6.734	6.717	99,75
19	Nusa Tenggara Timur	1.202	825	68,66	47	12	24,57
20	Kalimantan Barat	2.529	2.333	92,24	2.354	2.141	90,94
21	Kalimantan Tengah	890	749	84,19	1.230	1.130	91,88
22	Kalimantan Selatan	923	402	43,55	383	382	99,61
23	Kalimantan Timur	1.572	945	60,09	706	665	94,14
24	Kalimantan Utara	25	7	26,80	42	40	95,95
25	Sulawesi Utara	212	171	80,42	105	103	97,71
26	Sulawesi Tengah	6.083	5.800	95,34	1.033	648	62,70
27	Sulawesi Selatan	55.609	54.411	97,85	11.223	10.636	94,77
28	Sulawesi Tenggara	2.880	2.311	80,26	254	249	98,19
29	Gorontalo	538	347	64,53	9	9	100,00
30	Sulawesi Barat	7.034	6.993	99,41	3.860	3.855	99,87
31	Maluku	119	120	100,76	131	131	99,69
32	Maluku Utara	100	79	79,00	47	47	100,00
33	Papua Barat	67	50	74,78	101	96	95,50
34	Papua	424	404	95,27	482	478	99,09
<b>Indonesia</b>		<b>720.000</b>	<b>686.525</b>	<b>95,35</b>	<b>239.367</b>	<b>234.099</b>	<b>97,80</b>

Sumber : Direktorat Jenderal Prasarana dan Sarana Pertanian diolah dari PT. Pupuk Indonesia (Persero)  
Source : Directorate General of Infrastructure and Agricultural Facilities processed from PT. Pupuk Indonesia (Persero)

Keterangan : <sup>1)</sup> Data realisasi sampai dengan Bulan September 2022  
Terhitung mulai bulan Oktober 2022, pupuk ZA tidak bersubsidi sesuai dengan Peraturan Menteri Pertanian No. 10 Tahun 2022  
Note : <sup>1)</sup> Realization data until September 2022  
As of October 2022, ZA fertilizer is not subsidized in accordance with the Minister of Agriculture Regulation No. 10 of 2022

**Tabel 1.3.27. Alokasi dan Realisasi Penyaluran Pupuk NPK Bersubsidi Sektor Pertanian**  
**Table Allocation and Distribution of Subsidize NPK Fertilizer in Agricultural Sector, 2020 - 2023**

No	Provinsi/Province	(Ton)					
		2020			2021		
		Alokasi/ Allocation	Realisasi/ Realization	%	Alokasi/ Allocation	Realisasi/ Realization	%
1	Aceh	45.020	44.718	99,33	45.871	44.147	96,24
2	Sumatera Utara	114.112	113.911	99,82	126.693	116.648	92,07
3	Sumatera Barat	59.459	59.453	99,99	64.807	67.622	104,34
4	Riau	50.664	50.507	99,69	55.392	48.935	88,34
5	Jambi	58.566	58.507	99,90	49.655	53.235	107,21
6	Sumatera Selatan	83.405	83.280	99,85	28.392	89.668	315,82
7	Bengkulu	26.330	26.274	99,79	99.663	28.677	28,77
8	Lampung	200.020	199.927	99,95	18.594	200.676	1.079,25
9	Kepulauan Bangka Belitung	19.406	19.406	100,00	202.574	20.028	9,89
10	Kepulauan Riau	130	130	100,00	148	130	87,84
11	DKI Jakarta	13	13	96,15	25	29	116,00
12	Jawa Barat	358.048	358.046	100,00	26.886	348.414	1.295,89
13	Jawa Tengah	434.731	433.636	99,75	390.996	424.414	108,55
14	DI Yogyakarta	26.127	26.035	99,65	26.122	22.930	87,78
15	Jawa Timur	597.566	596.014	99,74	475.741	606.465	127,48
16	Banten	30.500	30.500	100,00	682.107	22.927	3,36
17	Bali	24.288	24.151	99,44	30.631	28.065	91,62
18	Nusa Tenggara Barat	53.135	53.135	100,00	72.691	59.456	81,79
19	Nusa Tenggara Timur	19.129	19.129	100,00	33.719	18.617	55,21
20	Kalimantan Barat	67.353	67.285	99,90	42.058	63.978	152,12
21	Kalimantan Tengah	32.377	30.761	95,01	29.220	29.149	99,76
22	Kalimantan Selatan	43.615	43.229	99,11	5.321	37.415	703,15
23	Kalimantan Timur	25.370	25.348	99,91	13.618	26.571	195,11
24	Kalimantan Utara	4.789	4.786	99,95	33.243	3.975	11,96
25	Sulawesi Utara	14.842	14.520	97,83	31.203	12.975	41,58
26	Sulawesi Tengah	29.377	29.322	99,81	21.055	30.440	144,57
27	Sulawesi Selatan	179.308	179.110	99,89	208.404	197.120	94,59
28	Sulawesi Tenggara	22.297	22.297	100,00	20.418	18.937	92,74
29	Gorontalo	34.505	34.501	99,99	89.041	34.767	39,05
30	Sulawesi Barat	17.880	17.874	99,97	30.279	17.697	58,45
31	Maluku	3.090	3.059	99,00	3.013	3.107	103,10
32	Maluku Utara	2.069	2.068	99,95	8.014	1.939	24,20
33	Papua Barat	1.789	1.732	96,79	1.983	1.779	89,73
34	Papua	8.690	8.603	99,00	1.753	7.542	430,23
<b>Indonesia</b>		<b>2.688.000</b>	<b>2.681.266</b>	<b>99,75</b>	<b>2.969.330</b>	<b>2.688.472</b>	<b>90,54</b>

Sumber : Direktorat Jenderal Prasarana dan Sarana Pertanian diolah dari PT. Pupuk Indonesia (Persero)  
 Source : Directorate General of Infrastructure and Agricultural Facilities processed from PT. Pupuk Indonesia (Persero)

Keterangan : <sup>1)</sup> Data sampai dengan Bulan September 2023  
 Note : <sup>1)</sup> Data until September 2023

**Lanjutan Tabel 1.3.27.**  
**Continued Table 1.3.27.**

No	Provinsi/Province	2022			2023 <sup>1)</sup>		
		Alokasi/ Allocation	Realisasi/ Realization	%	Alokasi/ Allocation	Realisasi/ Realization	%
		(Ton)					
1	Aceh	45.871	47.983	104,60	97.477	52.958	54,33
2	Sumatera Utara	126.693	125.045	98,70	144.778	93.467	64,56
3	Sumatera Barat	65.017	64.894	99,81	76.289	51.704	67,77
4	Riau	28.991	28.535	98,43	5.995	3.948	65,86
5	Jambi	42.455	42.410	99,89	23.420	16.140	68,91
6	Sumatera Selatan	99.663	94.916	95,24	170.454	82.901	48,64
7	Bengkulu	25.150	24.979	99,32	36.436	22.427	61,55
8	Lampung	205.851	204.641	99,41	222.473	152.056	68,35
9	Kepulauan Bangka Belitung	7.827	7.671	98,00	3.763	2.330	61,92
10	Kepulauan Riau	134	100	74,65	468	385	82,20
11	DKI Jakarta	24	23	93,96	81	21	25,52
12	Jawa Barat	402.077	394.247	98,05	338.686	204.600	60,41
13	Jawa Tengah	493.219	482.553	97,84	420.099	249.824	59,47
14	DI Yogyakarta	28.646	28.331	98,90	34.752	15.997	46,03
15	Jawa Timur	694.838	687.220	98,90	608.602	415.021	68,19
16	Banten	27.967	26.700	95,47	55.833	19.597	35,10
17	Bali	30.270	25.601	84,58	32.044	14.730	45,97
18	Nusa Tenggara Barat	89.041	85.499	96,02	106.836	68.913	64,50
19	Nusa Tenggara Timur	30.279	25.877	85,46	89.846	22.535	25,08
20	Kalimantan Barat	66.825	66.245	99,13	42.058	28.476	67,71
21	Kalimantan Tengah	29.168	26.677	91,46	17.029	9.418	55,31
22	Kalimantan Selatan	43.004	42.829	99,59	52.744	24.976	47,35
23	Kalimantan Timur	26.828	23.502	87,60	12.367	6.267	50,67
24	Kalimantan Utara	5.267	4.446	84,41	3.017	1.785	59,15
25	Sulawesi Utara	13.426	13.330	99,29	61.772	12.917	20,91
26	Sulawesi Tengah	31.935	31.911	99,92	51.996	33.016	63,50
27	Sulawesi Selatan	215.431	212.805	98,78	243.309	145.506	59,80
28	Sulawesi Tenggara	21.266	21.133	99,38	31.544	19.421	61,57
29	Gorontalo	37.162	37.036	99,66	59.850	24.134	40,32
30	Sulawesi Barat	19.910	19.909	99,99	31.877	17.027	53,42
31	Maluku	3.034	2.935	96,72	5.731	1.772	30,92
32	Maluku Utara	1.948	1.922	98,68	4.740	1.176	24,80
33	Papua Barat	1.646	1.348	81,90	1.282	960	74,86
34	Papua	8.467	8.381	98,99	12.564	5.417	43,11
<b>Indonesia</b>		<b>2.969.330</b>	<b>2.911.636</b>	<b>98,06</b>	<b>3.100.215</b>	<b>1.821.821</b>	<b>58,76</b>

Sumber : Direktorat Jenderal Prasarana dan Sarana Pertanian diolah dari PT. Pupuk Indonesia (Persero)  
Source : Directorate General of Infrastructure and Agricultural Facilities processed from PT. Pupuk Indonesia (Persero)

Keterangan : <sup>1)</sup> Data sampai dengan Bulan September 2023  
Note : <sup>1)</sup> Data until September 2023

**Tabel 1.3.28. Alokasi dan Realisasi Penyaluran Pupuk Organik Bersubsidi Sektor Pertanian**  
**Table Allocation and Distribution of Subsidize Organic Fertilizer in Agricultural Sector, 2019 - 2022**

		(Ton)					
No	Provinsi/Province	2019			2020		
		Alokasi/ Allocation	Realisasi/ Realization	%	Alokasi/ Allocation	Realisasi/ Realization	%
1	Aceh	7.010	7.010	99,99	7.009	6.495	92,66
2	Sumatera Utara	16.980	16.591	97,71	19.638	17.834	90,81
3	Sumatera Barat	10.620	9.114	85,82	12.000	10.935	91,13
4	Riau	8.740	7.766	88,86	6.630	6.063	91,44
5	Jambi	6.030	5.600	92,87	5.110	5.011	98,06
6	Sumatera Selatan	5.870	5.412	92,19	5.512	5.006	90,82
7	Bengkulu	5.370	5.370	100,00	4.240	4.124	97,26
8	Lampung	18.950	17.029	89,86	16.820	15.253	90,69
9	Kepulauan Bangka Belitung	9.420	9.327	99,01	6.570	6.506	99,03
10	Kepulauan Riau	60	54	90,07	50	44	87,60
11	DKI Jakarta	2	2	100,00	2	2	100,00
12	Jawa Barat	70.405	64.493	91,60	74.453	70.777	95,06
13	Jawa Tengah	198.122	160.600	81,06	165.517	144.644	87,39
14	DI Yogyakarta	3.900	3.474	89,07	4.570	3.127	68,42
15	Jawa Timur	506.400	368.243	72,72	324.282	294.015	90,67
16	Banten	8.188	6.412	78,31	6.412	6.379	99,49
17	Bali	5.300	3.639	68,66	2.520	2.227	88,35
18	Nusa Tenggara Barat	11.010	7.511	68,22	8.400	6.931	82,52
19	Nusa Tenggara Timur	1.930	1.211	62,76	1.280	951	74,27
20	Kalimantan Barat	7.570	7.224	95,43	9.906	9.201	92,88
21	Kalimantan Tengah	1.533	1.533	100,00	2.030	1.827	90,02
22	Kalimantan Selatan	4.300	3.899	90,66	3.730	3.344	89,65
23	Kalimantan Timur	2.320	2.281	98,31	2.610	2.112	80,93
24	Kalimantan Utara	130	104	79,72	130	107	82,31
25	Sulawesi Utara	1.120	821	73,32	1.200	865	72,06
26	Sulawesi Tengah	2.380	2.077	87,28	2.080	1.414	68,00
27	Sulawesi Selatan	23.490	15.559	66,23	19.670	16.400	83,38
28	Sulawesi Tenggara	5.000	3.881	77,62	2.900	2.741	94,53
29	Gorontalo	1.560	1.560	100,00	470	453	96,49
30	Sulawesi Barat	1.620	1.619	99,94	1.950	1.601	82,09
31	Maluku	640	614	96,00	650	600	92,28
32	Maluku Utara	70	50	71,94	90	77	85,56
33	Papua Barat	170	170	99,84	150	140	93,55
34	Papua	1.790	1.419	79,28	1.419	1.244	87,64
<b>Indonesia</b>		<b>948.000</b>	<b>741.668</b>	<b>78,24</b>	<b>720.000</b>	<b>648.450</b>	<b>90,06</b>

Sumber : Direktorat Jenderal Prasarana dan Sarana Pertanian diolah dari PT. Pupuk Indonesia (Persero)  
 Source : Directorate General of Infrastructure and Agricultural Facilities processed from PT. Pupuk Indonesia (Persero)

Keterangan : <sup>1)</sup> Data realisasi sampai dengan Bulan September 2022  
 Terhitung mulai bulan Oktober 2022, pupuk organik tidak bersubsidi sesuai dengan Peraturan Menteri Pertanian No. 10 Tahun 2022

Note : <sup>1)</sup> Realization data until September 2022  
 As of October 2022, Organic fertilizer is not subsidized in accordance with the Minister of Agriculture Regulation No. 10 of 2022

**Lanjutan Tabel 1.3.28.**  
**Continued Table 1.3.28.**

No	Provinsi/Province	2021			2022 <sup>1)</sup>		
		Alokasi/ Allocation	Realisasi/ Realization	%	Alokasi/ Allocation	Realisasi/ Realization	%
1	Aceh	7.939	5.655	71,23	2.733	2.473	90,47
2	Sumatera Utara	15.519	14.649	94,39	10.764	10.741	99,79
3	Sumatera Barat	12.033	7.594	63,11	2.859	2.855	99,85
4	Riau	6.635	5.005	75,43	1.856	1.850	99,70
5	Jambi	6.069	5.444	89,70	2.890	2.885	99,83
6	Sumatera Selatan	11.198	4.366	38,99	724	719	99,34
7	Bengkulu	5.369	5.167	96,24	2.951	2.939	99,59
8	Lampung	13.951	12.397	88,86	6.155	6.150	99,91
9	Kepulauan Bangka Belitung	7.829	7.178	91,68	1.893	1.888	99,74
10	Kepulauan Riau	86	27	31,40	109	48	44,23
11	DKI Jakarta	31	3	9,68	6	1	8,83
12	Jawa Barat	71.602	58.804	82,13	23.801	21.972	92,32
13	Jawa Tengah	101.757	94.684	93,05	54.830	54.183	98,82
14	DI Yogyakarta	1.458	1.284	88,07	956	924	96,66
15	Jawa Timur	301.420	248.623	82,48	121.529	120.138	98,86
16	Banten	5.321	3.719	69,89	1.609	1.564	97,19
17	Bali	3.559	2.145	60,28	587	358	61,05
18	Nusa Tenggara Barat	21.624	6.768	31,30	3.309	3.264	98,64
19	Nusa Tenggara Timur	3.773	643	17,03	372	360	96,90
20	Kalimantan Barat	8.347	6.798	81,44	4.839	4.823	99,66
21	Kalimantan Tengah	1.198	1.206	100,65	819	743	90,78
22	Kalimantan Selatan	3.159	1.939	61,39	1.188	1.183	99,54
23	Kalimantan Timur	2.593	1.593	61,43	743	738	99,33
24	Kalimantan Utara	153	127	83,01	156	150	96,41
25	Sulawesi Utara	1.330	759	57,09	455	449	98,59
26	Sulawesi Tengah	1.620	1.358	83,85	819	814	99,37
27	Sulawesi Selatan	25.162	15.393	61,18	5.862	5.831	99,47
28	Sulawesi Tenggara	3.340	2.042	61,13	1.163	1.156	99,42
29	Gorontalo	692	200	28,84	267	262	98,05
30	Sulawesi Barat	1.229	652	53,05	540	535	99,02
31	Maluku	636	475	74,65	491	486	98,92
32	Maluku Utara	109	59	54,13	30	25	83,33
33	Papua Barat	162	142	87,95	154	143	93,14
34	Papua	2.275	1.415	62,18	835	827	98,99
<b>Indonesia</b>		<b>649.178</b>	<b>518.312</b>	<b>79,84</b>	<b>258.294</b>	<b>253.476</b>	<b>98,13</b>

Sumber : Direktorat Jenderal Prasarana dan Sarana Pertanian diolah dari PT. Pupuk Indonesia (Persero)

Source : Directorate General of Infrastructure and Agricultural Facilities processed from PT. Pupuk Indonesia (Persero)

Keterangan : <sup>1)</sup> Data realisasi sampai dengan Bulan September 2022

Terhitung mulai bulan Oktober 2022, pupuk organik tidak bersubsidi sesuai dengan Peraturan Menteri Pertanian No. 10 Tahun 2022

Note : <sup>1)</sup> Realization data until September 2022

As of October 2022, Organic fertilizer is not subsidized in accordance with the Minister of Agriculture Regulation No. 10 of 2022

**Tabel 1.3.29. Alokasi dan Realisasi Penyaluran NPK Formula Khusus Bersubsidi Sektor Pertanian**  
**Table Allocation and Distribution of Subsidize Special Formula NPK Fertilizer in Agricultural Sector, 2020 - 2023**

No	Provinsi/Province	2020			2021		
		Alokasi/ Allocation	Realisasi/ Realization	%	Alokasi/ Allocation	Realisasi/ Realization	%
1	Aceh	-	-	-	-	-	-
2	Sumatera Utara	-	-	-	-	-	-
3	Sumatera Barat	-	-	-	-	-	-
4	Riau	-	-	-	-	-	-
5	Jambi	-	-	-	-	-	-
6	Sumatera Selatan	-	-	-	-	-	-
7	Bengkulu	-	-	-	-	-	-
8	Lampung	-	-	-	-	-	-
9	Kepulauan Bangka Belitung	-	-	-	-	-	-
10	Kepulauan Riau	-	-	-	-	-	-
11	DKI Jakarta	-	-	-	-	-	-
12	Jawa Barat	-	-	-	-	-	-
13	Jawa Tengah	-	-	-	-	-	-
14	DI Yogyakarta	-	-	-	-	-	-
15	Jawa Timur	-	-	-	-	-	-
16	Banten	-	-	-	-	-	-
17	Bali	-	-	-	-	-	-
18	Nusa Tenggara Barat	-	-	-	-	-	-
19	Nusa Tenggara Timur	-	-	-	-	-	-
20	Kalimantan Barat	-	-	-	-	-	-
21	Kalimantan Tengah	-	-	-	-	-	-
22	Kalimantan Selatan	-	-	-	-	-	-
23	Kalimantan Timur	-	-	-	-	-	-
24	Kalimantan Utara	-	-	-	-	-	-
25	Sulawesi Utara	-	-	-	-	-	-
26	Sulawesi Tengah	5.725	2.054	35,88	3.719	2.838	76,32
27	Sulawesi Selatan	11.275	6.928	61,45	10.029	8.148	81,24
28	Sulawesi Tenggara	-	-	-	1.608	1.616	100,50
29	Gorontalo	-	-	-	-	-	-
30	Sulawesi Barat	-	-	-	1.644	1.644	100,00
31	Maluku	-	-	-	-	-	-
32	Maluku Utara	-	-	-	-	-	-
33	Papua Barat	-	-	-	-	-	-
34	Papua	-	-	-	-	-	-
<b>Indonesia</b>		<b>17.000</b>	<b>8.982</b>	<b>52,84</b>	<b>17.000</b>	<b>14.246</b>	<b>83,80</b>

Sumber : Direktorat Jenderal Prasarana dan Sarana Pertanian diolah dari PT. Pupuk Indonesia (Persero)  
 Source : Directorate General of Infrastructure and Agricultural Facilities processed from PT. Pupuk Indonesia (Persero)

Keterangan : <sup>1)</sup> Data sampai dengan Bulan September 2023  
 Note : <sup>1)</sup> Data until September 2023

**Lanjutan Tabel 1.3.29.**  
**Continued Table 1.3.29.**

No	Provinsi/Province	2022			2023 <sup>1)</sup>		
		Alokasi/ Allocation	Realisasi/ Realization	%	Alokasi/ Allocation	Realisasi/ Realization	%
1	Aceh	-	-	-	5.621	148	2,63
2	Sumatera Utara	-	-	-	4.016	524	13,05
3	Sumatera Barat	-	-	-	3.465	163	4,70
4	Riau	-	-	-	-	-	-
5	Jambi	-	-	-	104	-	-
6	Sumatera Selatan	-	-	-	4	-	-
7	Bengkulu	-	-	-	379	-	-
8	Lampung	-	-	-	10.646	1.013	9,51
9	Kepulauan Bangka Belitung	-	-	-	40	-	-
10	Kepulauan Riau	-	-	-	-	-	-
11	DKI Jakarta	-	-	-	-	-	-
12	Jawa Barat	-	-	-	663	-	-
13	Jawa Tengah	-	-	-	597	44	7,41
14	DI Yogyakarta	-	-	-	346	-	-
15	Jawa Timur	-	-	-	3.200	437	13,66
16	Banten	-	-	-	41	-	-
17	Bali	-	-	-	1.026	199	19,42
18	Nusa Tenggara Barat	-	-	-	1.067	254	23,79
19	Nusa Tenggara Timur	-	-	-	2.293	2	0,09
20	Kalimantan Barat	-	-	-	19	-	-
21	Kalimantan Tengah	-	-	-	79	-	-
22	Kalimantan Selatan	-	-	-	21	-	-
23	Kalimantan Timur	-	-	-	264	72	27,11
24	Kalimantan Utara	-	-	-	283	72	25,47
25	Sulawesi Utara	-	-	-	384	7	1,94
26	Sulawesi Tengah	2.771	2.728	98,45	18.427	6.617	35,91
27	Sulawesi Selatan	5.712	5.572	97,56	22.884	6.524	28,51
28	Sulawesi Tenggara	1.620	1.616	99,75	19.606	4.029	20,55
29	Gorontalo	-	-	-	3	-	-
30	Sulawesi Barat	1.899	1.896	99,84	17.492	3.180	18,18
31	Maluku	-	-	-	228	-	-
32	Maluku Utara	-	-	-	269	-	-
33	Papua Barat	-	-	-	145	-	-
34	Papua	-	-	-	422	-	-
<b>Indonesia</b>		<b>12.002</b>	<b>11.812</b>	<b>98,42</b>	<b>114.033</b>	<b>23.284</b>	<b>20,42</b>

Sumber : Direktorat Jenderal Prasarana dan Sarana Pertanian diolah dari PT. Pupuk Indonesia (Persero)

Source : Directorate General of Infrastructure and Agricultural Facilities processed from PT. Pupuk Indonesia (Persero)

Keterangan : <sup>1)</sup> Data sampai dengan Bulan September 2023

Note : <sup>1)</sup> Data until September 2023





# Usaha Tani

## 02

*On - Farm Agribusiness*



**TANAMAN PANGAN**

*Food Crops*



**HORTIKULTURA**

*Horticulture*



**PERKEBUNAN**

*Estate Crops*



**PETERNAKAN**

*Livestock*

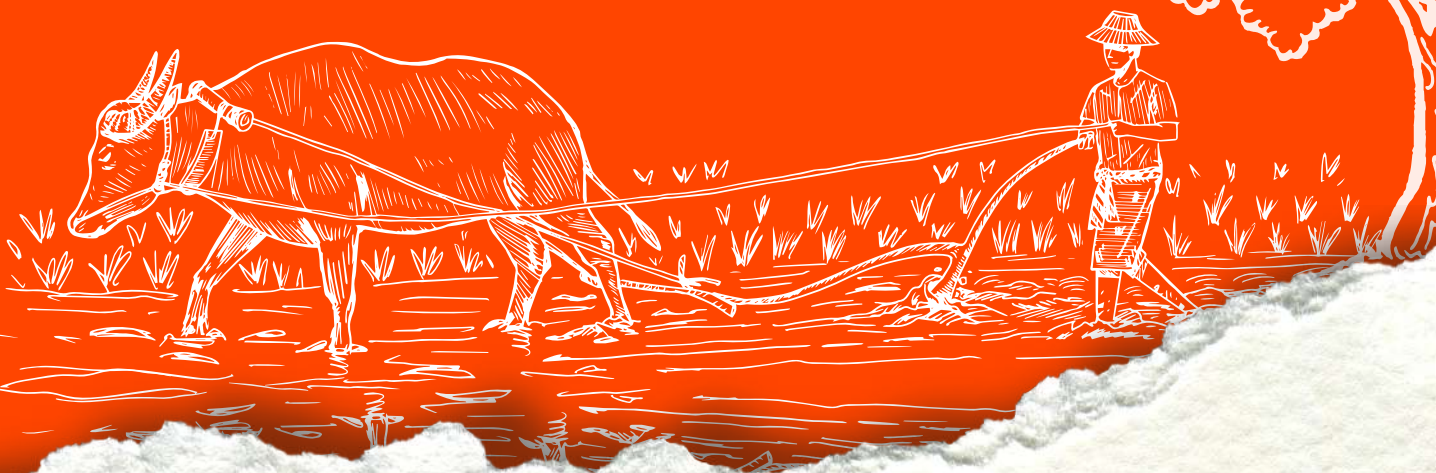

**STATISTIK PERTANIAN**

**2023**

*Agricultural Statistics*

U S A H A T A N I  
*On - Farm Agribusiness*

**STATISTIK PERTANIAN**

**2023**

*Agricultural Statistics*



# LUAS PANEN, PRODUKSI DAN PRODUKTIVITAS PADI DAN PALAWIJA DI INDONESIA

## Production, Harvested Area and Yield of Paddy and Secondary Crops in Indonesia, 2020 - 2022

2020 - 2022

Sumber / Sources : Kementerian Pertanian, Badan Pusat Statistik dan Dinas Pertanian seluruh Indonesia / Ministry of Agriculture, BPS - Statistics Indonesia and Agriculture Offices in Indonesia



### Padi / Paddy

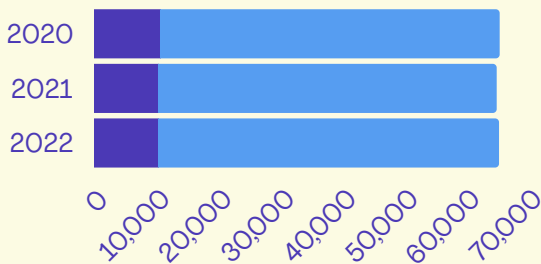

■ **Produksi / Production** (000 Ton)  
■ **Luas Panen / Harvested Area** (000 Ha)

	<b>PRODUKSI / PRODUCTION (000 TON GKG)</b>	<b>2020</b> 54.649	<b>2021</b> 54.415	<b>2022</b> 54.749
	<b>LUAS PANEN / HARVESTED AREA (000 HA)</b>	<b>2020</b> 10.657	<b>2021</b> 10.412	<b>2022</b> 10.453
	<b>PRODUKTIVITAS (KU/HA) / YIELD (QU/HA)</b>	<b>2020</b> 51.28	<b>2021</b> 52.26	<b>2022</b> 52.38



#### Catatan / Notes:

Komoditas padi menggunakan Angka Hasil Survei Kerangka Sampel Area (KSA) dan Palawija menggunakan angka harmonisasi / Paddy Data based on Area Sampling Frame (ASF) Survey, and Secondary Crops Data based on harmonization number.



### Jagung/Maize

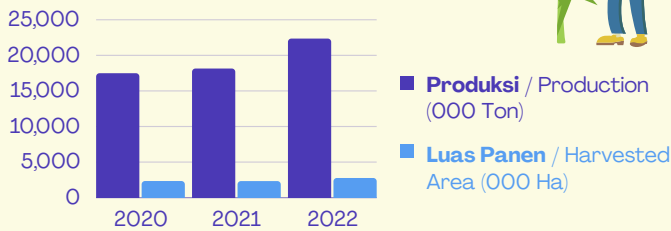

**PRODUKSI / PRODUCTION (000 TON)**  
2020: 17.489, 2021: 18.147, 2022: 22.357

**LUAS PANEN / HARVESTED AREA (000 HA)**  
2020: 2.338, 2021: 2.328, 2022: 2.764

**PRODUKTIVITAS (KU/HA) / YIELD (QU/HA)**  
2020: 74.81, 2021: 77.95, 2022: 80.87



### Kedelai/Soybean

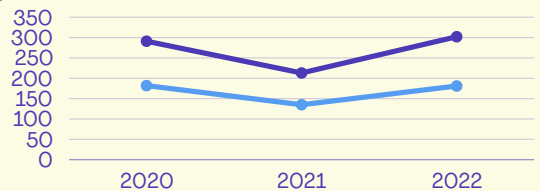

■ **Produksi / Production** (000 Ton)  
■ **Luas Panen / Harvested Area** (000 Ha)

**PRODUKSI / PRODUCTION (000 TON)**  
2020: 291, 2021: 213, 2022: 302

**LUAS PANEN / HARVESTED AREA (000 HA)**  
2020: 182, 2021: 135, 2022: 181

**PRODUKTIVITAS (KU/HA) / YIELD (QU/HA)**  
2020: 15.97, 2021: 15.80, 2022: 16.67

# LUAS PANEN, PRODUKSI DAN PRODUKTIVITAS PALAWIJA DI INDONESIA

Sumber / Sources : Kementerian Pertanian, Badan Pusat Statistik dan Dinas Pertanian seluruh Indonesia / Ministry of Agriculture, BPS - Statistics Indonesia and Agriculture Offices in Indonesia

Production, Harvested Area and Yield of Secondary Crops in Indonesia, 2021 - 2022



## KACANG TANAH / PEANUT

	2021	2022	Pertumbuhan / Growth 2022 over 2021 (%)
Produksi/ Production (000 Ton)	399	380	▼ 4.69
Luas Panen/ Harvested Area (000 Ha)	302	283	▼ 6.20
Produktivitas (Ku/Ha)/Yield (Qu/Ha)	13.19	13.40	▲ 1.61

	2021	2022	Pertumbuhan / Growth 2022 over 2021 (%)
Produksi/ Production (000 Ton)	211	133	▼ 37.24
Luas Panen/ Harvested Area (000 Ha)	184	110	▼ 40.30
Produktivitas (Ku/Ha)/Yield (Qu/Ha)	11.49	12.08	▲ 5.14

## KACANG HIJAU / MUNG BEAN



	2021	2022	Pertumbuhan / Growth 2022 over 2021 (%)
Produksi/ Production (000 Ton)	15.731	14.951	▼ 4.96
Luas Panen/ Harvested Area (000 Ha)	631	549	▼ 12.98
Produktivitas (Ku/Ha)/Yield (Qu/Ha)	249.24	272.23	▲ 9.22

## UBI KAYU / CASSAVA



	2021	2022	Pertumbuhan / Growth 2022 over 2021 (%)
Produksi/ Production (000 Ton)	1.424	1.511	▲ 6.10
Luas Panen/ Harvested Area (000 Ha)	68	70	▲ 3.35
Produktivitas (Ku/Ha)/Yield (Qu/Ha)	210.35	215.94	▲ 2.66

## UBI JALAR / SWEET POTATO



# PRODUKSI, LUAS PANEN DAN PRODUKTIVITAS SAYURAN DI INDONESIA

## Vegetables Production, Harvested Area and Yield in Indonesia, 2022

Sumber / Sources : Badan Pusat Statistik dan Direktorat Jenderal Hortikultura / BPS - Statistics Indonesia and Directorate General of Horticulture



### Sayuran di Indonesia / Vegetables in Indonesia, 2021 - 2022

Produksi/Production (Ton)

2021 >> 14.803.776

2022 >> 15.270.427

3.15

Luas Panen/ Harvested Area (Ha)

2021 >> 1.266.363

2022 >> 1.274.094

0.61



### Bawang Merah/ Shallot

Produksi/Production (Ton)

1.982.360

Produktivitas/Yield (Ton/Ha)

10.72

Luas Panen / Harvested Area (Ha) 184.984

### Kentang/Potato

Produksi/Production (Ton)

1.503.998

Luas Panen / Harvested Area (Ha)

76.728

Produktivitas / Yield

(Ton/Ha) 19.60



### Cabai Besar/Chili

Produksi/Production (Ton)

1.475.821

Luas Panen / Harvested Area (Ha)

145.277

Produktivitas / Yield

(Ton/Ha) 10.16



#### Catatan / Notes :

Cabai Besar merupakan penjumlahan dari Cabai Teropong dan Cabai Kering

### Cabai Rawit/Cayenne

Produksi/Production (Ton)

1.544.441

Luas Panen / Harvested Area (Ha)

189.267

Produktivitas / Yield

(Ton/Ha) 8.16

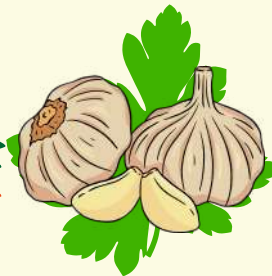
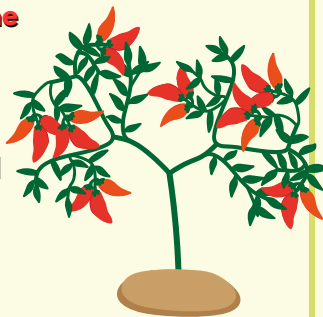

### Bawang Putih/Garlic

Produksi/Production (Ton)

30.582

Luas Panen / Harvested Area (Ha)

4.271

Produktivitas / Yield (Ton/Ha)

7.16

### Wortel/Carrot

Produksi/Production (Ton)

737.965

Luas Panen / Harvested Area (Ha)

39.098

Produktivitas / Yield

(Ton/Ha) 18.87



### Sayuran Lainnya/Other Vegetables

Produksi/Production (Ton)

7.995.259

Luas Panen / Harvested Area (Ha)

634.468

#### Catatan / Notes :

Merupakan penjumlahan dari Bawang Daun, Lobak, Kol/Kubis, Petsai/Sawi, Kacang Merah, Tomat, Terung, Buncis, Ketimun, Labu Siam, Kangkung, Bayam, Kacang Panjang, Melinjo, Jamur, Petai, Kembang Kol, Paprika dan Jengkol / Sum of other vegetables : Leek, Radish, Cabbage, Collards, Red Kidney Bean, Tomato, Eggplant, Bean, Cucumber, Chayote, Kale, Spinach, Long Bean, Melinjo, Mushroom, Petai, Cauliflower, Paprika and Jengkol



# PRODUKSI, LUAS PANEN DAN PRODUKTIVITAS BUAH-BUAHAN DI INDONESIA

Fruits Production, Harvested Area and Yield in Indonesia, 2022

Sumber / Sources : Kementerian Pertanian, Badan Pusat Statistik dan Dinas Pertanian seluruh Indonesia / Ministry of Agriculture, BPS - Statistics Indonesia and Agriculture Offices in Indonesia



## Buah-Buahan di Indonesia / Fruits in Indonesia

Produksi/Production (Ton)  
**28.175.535**

Luas Panen/Harvested Area (Pohon/Rumpun)  
**894.168.640**

2

### Jeruk Siam/Citrus

Produksi/Production (Ton)  
**2.551.999**

Luas Panen/Harvested Area (Pohon/Rumpun)  
**24.856.523**

Produktivitas/Yield (Ton/Pohon)  
**0.10**



4

### Pisang/Banana

Produksi/Production (Ton)  
**9.245.427**

Luas Panen/Harvested Area (Pohon/Rumpun)  
**114.672.002**

Produktivitas/Yield (Ton/Pohon)  
**0.08**



7

### Buah-Buahan Lainnya/Other

Produksi/Production (Ton)  
**11.010.401**

Luas Panen/Harvested Area (Pohon/Rumpun)  
**715.861.508**



#### Catatan / Notes :

Merupakan penjumlahan dari Alpukat, Belimbing, Duku, Jambu Biji, Jambu Air, Nangka/Cempedak, Nenas, Pepaya, Rambutan, Salak, Sawo, Markisa, Sirsak, Sukun, Melon, Semangka, Blewah, dan Stroberi / Sum of other fruits Avocado, Starfruit, Duku, Guava, Water apple, Jackfruit, Pineapple, Papaya, Rambutan, Snakefruit, Sapodilla, Passionfruit, Soursoy, Breadfruit, Melon, Watermelon, Cantaloupe and Strawberry.

### Mangga/Mango

Produksi/Production (Ton)  
**3.308.895**

Luas Panen/Harvested Area (Pohon/Rumpun)  
**25.386.047**

Produktivitas/Yield (Ton/Pohon)  
**0.13**



1

### Jeruk Besar/Pomelo

Produksi/Production (Ton)  
**132.979**

Luas Panen/Harvested Area (Pohon/Rumpun)  
**807.487**

Produktivitas/Yield (Ton/Pohon)  
**0.16**



3

### Durian/Durian

Produksi/Production (Ton)  
**1.582.172**

Luas Panen/Harvested Area (Pohon/Rumpun)  
**9.842.598**

Produktivitas/Yield (Ton/Pohon)  
**0.16**



5

### Manggis/Mangosteen

Produksi/Production (Ton)  
**343.663**

Luas Panen/Harvested Area (Pohon/Rumpun)  
**2.742.475**

Produktivitas/Yield (Ton/Pohon)  
**0.13**



6

# PRODUKSI, LUAS PANEN DAN PRODUKTIVITAS TANAMAN HIAS DI INDONESIA

## Ornament Plants Production, Harvested Area and Yield in Indonesia, 2022

Sumber / Sources : Badan Pusat Statistik dan Direktorat Jenderal Hortikultura / BPS - Statistics Indonesia and Directorate General of Horticulture



### Tanaman Hias di Indonesia / Ornament Plants in Indonesia, 2021-2022

#### Produksi (Tangkai) / Production (Stalks)

2021 > 702.182.980

2022 > 779.822.799



**11.06**

#### Luas Panen (M<sup>2</sup>) / Harvested Area (M<sup>2</sup>)

2021 > 29.188.037

2022 > 30.023.155



**2.86**

#### 1 ANGGREK/ORCHID

##### ANGGREK POT/POTTED ORCHID



Produksi (Tangkai) / Production (Stalks)

**3.999.203**

Luas Panen (M<sup>2</sup>) / Harvested Area (M<sup>2</sup>)

**569.571**

Produktivitas (Tangkai/ M<sup>2</sup>) / Yield (Stalks/M<sup>2</sup>)

**7.02**

##### ANGGREK POTONG/CUT ORCHID

Produksi (Tangkai) / Production (Stalks)

**11.351.615**

Luas Panen (M<sup>2</sup>) / Harvested Area (M<sup>2</sup>)

**360.837**

Produktivitas (Tangkai/M<sup>2</sup>) / Yield (Stalks/M<sup>2</sup>)

**31.46**



#### 2 KRISAN/CHRYSANTHEMUM

Produksi (Tangkai) / Production (Stalks)

**394.502.028**

Luas Panen (M<sup>2</sup>) / Harvested Area (M<sup>2</sup>)

**6.660.550**

Produktivitas (Tangkai/ M<sup>2</sup>) / Yield (Stalks/M<sup>2</sup>)

**59.23**



#### 5

##### TANAMAN HIAS TANGKAI LAINNYA / OTHERS STALK ORNAMENT PLANTS

Produksi (Tangkai) / Production (Stalks)

**82.534.111**

Luas Panen (M<sup>2</sup>) / Harvested Area (M<sup>2</sup>)

**11.695.094**

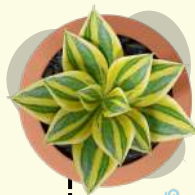

Catatan / Notes:

Tanaman Hias tangkai lainnya terdiri dari : Anthurium, Angeli, Gerbera, Gladiol dan Heliconia / Others stalk ornament plants consist of: Anthurium, Carnation, Gerbera, Gladiolus and Heliconia

#### 3 MAWAR/ROSE

Produksi (Tangkai) / Production (Stalks)

**169.106.617**

Luas Panen (M<sup>2</sup>) / Harvested Area (M<sup>2</sup>)

**4.607.465**

Produktivitas (Tangkai/ M<sup>2</sup>) / Yield (Stalks/M<sup>2</sup>)

**36.70**



#### 4

##### SEDAP MALAM/TUBEROSE

Produksi (Tangkai) / Production (Stalks)

**118.329.225**

Luas Panen (M<sup>2</sup>) / Harvested Area (M<sup>2</sup>)

**6.129.638**

Produktivitas (Tangkai/ M<sup>2</sup>) / Yield (Stalks/M<sup>2</sup>)

**19.30**





# PRODUKSI, LUAS PANEN DAN PRODUKTIVITAS TANAMAN OBAT RIMPANG DI INDONESIA



## Medicinal Plants Production, Harvested Area and Yield in Indonesia, 2022

### Tanaman Obat Rimpang di Indonesia / Medicinal Plants in Indonesia, 2021-2022

Sumber / Sources :  
Badan Pusat Statistik dan Direktorat Jenderal Hortikultura / BPS  
- Statistics Indonesia and Directorate General of Horticulture

#### Produksi/Production (Kg)

2021 ➔ 899.517.294  
2022 ➔ 860.671.041

▼ 4.32

#### Luas Panen/Harvested Area (M<sup>2</sup>)

2021 ➔ 335.681.249  
2022 ➔ 330.894.846

▼ 1.40

#### 1 JAHE/GINGER

##### Produksi/Production (Kg)

2021 307.241.517  
2022 247.455.487

▼ 19.46

##### Luas Panen/Harvested Area (M<sup>2</sup>)

2021 106.095.168  
2022 104.093.877

▼ 1.89



#### 2 KENCUR/EAST INDIAN GALANGAL

##### Produksi/Production (Kg)

2021 54.408.609  
2022 52.477.225

▼ 3.55

##### Luas Panen/Harvested Area (M<sup>2</sup>)

2021 32.252.762  
2022 31.340.564

▼ 2.83



#### 3 LENGKUAS/GALANGA

##### Produksi/Production (Kg)

2021 76.745.335  
2022 66.312.671

▼ 13.59

##### Luas Panen/Harvested Area (M<sup>2</sup>)

2021 26.922.201  
2022 24.818.343

▼ 7.81



#### 4 KUNYIT/TURMERIC

##### Produksi/Production (Kg)

2021 184.825.890  
2022 196.499.570

▲ 6.32

##### Luas Panen/Harvested Area (M<sup>2</sup>)

2021 73.536.579  
2022 75.556.715

▲ 2.75



#### 5 LEMPUYANG/ZINGIBER AROMATICUM

##### Produksi/Production (Kg)

2021 8.428.689  
2022 7.219.608

▼ 14.34

##### Luas Panen/Harvested Area (M<sup>2</sup>)

2021 3.883.753  
2022 2.921.946

▼ 24.76



#### 6 TANAMAN RIMPANG LAIN/OTHERS RHIZOME, 2022

Produksi/Production (Kg) **290.706.480**

Luas Panen/Harvested Area (M<sup>2</sup>)

**92.163.401**

#### Catatan / Notes :

Merupakan penjumlahan dari Temulawak, Temuireng, Temukunci dan Dringo / Sum of others i.e. Black Turmeric, Chinese Keys, Java Turmeric and Calamus



# LUAS AREAL DAN PRODUKSI PERKEBUNAN DI INDONESIA

## Area and Production Estate Crops in Indonesia, 2021 - 2022

Sumber / Sources : Direktorat Jenderal Perkebunan / Directorate General of Estate Crops



### 01 Kelapa Sawit / Oil Palm



Luas Areal / Area (Ha)

2021 16.833.985  
2022 16.833.985 — 0.00

Produksi / Production (Ton)

2021 45.121.480  
2022 46.819.673 ↑ 3.76



### 02 Tebu / Sugar Cane

Luas Areal / Area (Ha)

2021 468.576  
2022 525.004 ↑ 12.04

Produksi / Production (Ton)

2021 2.350.809  
2022 2.405.907 ↑ 2.34



### 03 Karet / Rubber



Luas Areal / Area (Ha)

2021 3.776.485  
2022 3.826.451 ↑ 1.32

Produksi / Production (Ton)

2021 3.045.314  
2022 3.135.287 ↑ 2.95



### 04 Kelapa / Coconut

Luas Areal / Area (Ha)

2021 3.355.535  
2022 3.340.840 ↓ 0.44

Produksi / Production (Ton)

2021 2.877.504  
2022 2.867.054 ↓ 0.36



# LUAS AREAL DAN PRODUKSI PERKEBUNAN DI INDONESIA

## Area and Production Estate Crops in Indonesia, 2021 - 2022

Sumber / Sources : Direktorat Jenderal Perkebunan / Directorate General of Estate Crops



### 05) Kopi / Coffee



Luas Areal / Area (Ha)		Produksi / Production (Ton)	
2021	1.279.570	2021	786.191
2022	1.265.923	2022	774.961
	↓ 1.07		↓ 1.43



### 06) Kakao / Cocoa



Luas Areal / Area (Ha)		Produksi / Production (Ton)	
2021	1.460.396	2021	688.210
2022	1.421.009	2022	650.612
	↓ 2.70		↓ 5.46

### 07) Cengkeh / Clove



Luas Areal / Area (Ha)		Produksi / Production (Ton)	
2021	578.738	2021	135.753
2022	574.539	2022	137.300
	↓ 0.73		↑ 1.14



### 08) Jambu Mete / Cashewnut



Luas Areal / Area (Ha)		Produksi / Production (Ton)	
2021	464.531	2021	166.339
2022	452.380	2022	146.417
	↓ 2.62		↓ 11.98



# POPULASI TERNAK DI INDONESIA /

## Population in Indonesia, 2022 (000 Ekor/ 000 Head)

Sumber / Sources : Direktorat Jenderal Peternakan dan Kesehatan Hewan /  
Directorate General of Livestock and Animal Health Services



# PRODUKSI TERNAK DI INDONESIA

## Production in Indonesia, 2022 (Ton)

Sumber / Sources : Direktorat Jenderal Peternakan dan Kesehatan Hewan /  
Directorate General of Livestock and Animal Health Services



### Produksi Daging Sapi / Beef Production, 499.708 2022 (ton)



3 Provinsi dengan produksi daging sapi terbanyak yaitu Provinsi Jambi (100.207 Ton), Bali (72.445 Ton) dan Bengkulu (68.251 Ton) / The 3 provinces with the highest beef production are Jambi Province (100,207 tons), Bali (72,445 tons) and Bengkulu (68,251 tons)

### Produksi Daging Ayam Ras Pedaging / Broiler Production, 2022 (ton) 3.668.879



Provinsi dengan produksi daging ayam ras pedaging terbanyak ada di Provinsi Jawa Barat dengan 870.843 Ton, terendah di Provinsi Maluku Utara (125 Ton) / The province with the highest production of broiler meat is West Java Province with 870,843 tons, the lowest is North Maluku Province (125 tons)

### Produksi Susu / Milk Production, 2022 (ton) 824.273

Provinsi Jawa Timur (445.213 Ton) dan Jawa Barat (264.834 Ton) merupakan Provinsi terbanyak untuk produksi susu di tahun 2022 / The provinces of East Java (445,213 tonnes) and West Java (264,834 tonnes) are the provinces with the largest milk production in 2022



### Produksi Telur Ayam Ras Petelur / Layer Eggs Production, 2022 (ton) 5.579.246

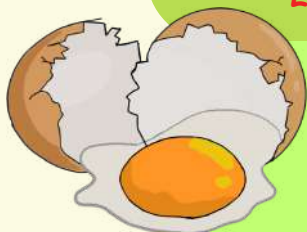

Provinsi dengan produksi telur ayam ras petelur terbanyak yaitu Provinsi Jawa Timur sebesar 1.639.970 Ton / The province with the highest egg production from laying hens is East Java Province, amounting to 1,639,970 tons

**Tabel 2.1.1. Produksi, Luas Panen dan Produktivitas Padi<sup>1)</sup> dan Palawija di Indonesia**  
**Table Production, Harvested Area and Yield of Paddy<sup>1)</sup> and Secondary Crops in Indonesia, 2018 - 2022**

No.	Komoditas/ Commodities	Tahun/Year					Pertumbuhan/ Growth 2022 over 2021 (%)
		2018 <sup>2)</sup>	2019 <sup>2)</sup>	2020 <sup>2)</sup>	2021 <sup>2)</sup>	2022 <sup>2)</sup>	
1	<b>Padi/Paddy</b>						
	Produksi (000 Ton GKG)/ Production (000 Ton GKG)	59.201	54.604	54.649	54.415	54.749	0,61
	Luas Panen (000 Ha)/ Harvested Area (000 Ha)	11.378	10.678	10.657	10.412	10.453	0,39
	Produktivitas (Ku/Ha)/ Yield (Qu/Ha)	52,03	51,14	51,28	52,26	52,38	0,22
2	<b>Beras/Rice</b>						
	Produksi (000 Ton)/ Production (000 Ton)	33.943	31.313	31.334	31.356	31.541	0,59
3	<b>Jagung/Maize</b>						
	Produksi (000 Ton)/ Production (000 Ton)	21.655	22.586	17.489	18.147	22.357	23,20
	Luas Panen (000 Ha)/ Harvested Area (000 Ha)	4.066	4.089	2.338	2.328	2.764	18,74
	Produktivitas (Ku/Ha)/ Yield (Qu/Ha)	53,26	55,23	74,81	77,95	80,87	3,76
4	<b>Kedelai/Soybean</b>						
	Produksi (000 Ton)/ Production (000 Ton)	650	424	291	213	302	41,65
	Luas Panen (000 Ha)/ Harvested Area (000 Ha)	494	285	182	135	181	34,31
	Produktivitas (Ku/Ha)/ Yield (Qu/Ha)	13,17	14,87	15,97	15,80	16,67	5,46
5	<b>Kacang Tanah/Peanut</b>						
	Produksi (000 Ton)/ Production (000 Ton)	457	420	416	399	380	-4,69
	Luas Panen (000 Ha)/ Harvested Area (000 Ha)	354	333	322	302	283	-6,20
	Produktivitas (Ku/Ha)/ Yield (Qu/Ha)	12,92	12,62	12,90	13,19	13,40	1,61
6	<b>Kacang Hijau/Mungbean</b>						
	Produksi (000 Ton)/ Production (000 Ton)	207	196	199	211	133	-37,24
	Luas Panen (000 Ha)/ Harvested Area (000 Ha)	192	181	184	184	110	-40,30
	Produktivitas (Ku/Ha)/ Yield (Qu/Ha)	10,79	10,79	10,79	11,49	12,08	5,14
7	<b>Ubi Kayu/Cassava</b>						
	Produksi (000 Ton)/ Production (000 Ton)	16.119	16.350	16.271	15.731	14.951	-4,96
	Luas Panen (000 Ha)/ Harvested Area (000 Ha)	697	628	650	631	549	-12,98
	Produktivitas (Ku/Ha)/ Yield (Qu/Ha)	231,14	260,23	250,21	249,24	272,23	9,22
8	<b>Ubi Jalar/Sweet Potato</b>						
	Produksi (000 Ton)/ Production (000 Ton)	1.806	1.516	1.604	1.424	1.511	6,10
	Luas Panen (000 Ha)/ Harvested Area (000 Ha)	91	79	76	68	70	3,35
	Produktivitas (Ku/Ha)/ Yield (Qu/Ha)	199,15	191,37	211,22	210,35	215,94	2,66

Sumber : Kementerian Pertanian, Badan Pusat Statistik dan Dinas Pertanian seluruh Indonesia  
Sources : Ministry of Agriculture, BPS - Statistics Indonesia and Agriculture Offices in Indonesia

Keterangan : <sup>1)</sup> Kualitas produksi gabah kering giling  
<sup>2)</sup> Komoditas padi menggunakan Angka Hasil Survei Kerangka Sampel Area (KSA) dan Palawija menggunakan angka harmonisasi antara Badan Pusat Statistik dan Kementerian Pertanian

Note : <sup>1)</sup> The production form is dry unhusked grain  
<sup>2)</sup> Paddy Data based on Area Sampling Frame (ASF) Survey, and Secondary Crops Data based on harmonization number from BPS - Statistics Indonesia and Ministry of Agriculture

**Tabel 2.1.2. Produksi Padi<sup>1)</sup> Menurut Provinsi**  
**Table Paddy Production<sup>1)</sup> by Province, 2018 - 2022**

No.	Provinsi/Province	Tahun/Year					Pertumbuhan/ Growth
		2018 <sup>2)</sup>	2019 <sup>2)</sup>	2020 <sup>2)</sup>	2021 <sup>2)</sup>	2022 <sup>2)</sup>	2022 over 2021 (%)
1	Aceh	1.861.567	1.714.438	1.757.313	1.634.640	1.509.456	-7,66
2	Sumatera Utara	2.108.285	2.078.902	2.040.500	2.004.143	2.088.584	4,21
3	Sumatera Barat	1.483.076	1.482.996	1.387.269	1.317.209	1.373.532	4,28
4	Riau	266.376	230.874	243.685	217.459	213.557	-1,79
5	Jambi	383.046	309.933	386.413	298.149	277.744	-6,84
6	Sumatera Selatan	2.994.192	2.603.396	2.743.060	2.552.443	2.775.069	8,72
7	Bengkulu	288.811	296.472	292.834	271.117	281.610	3,87
8	Lampung	2.488.642	2.164.089	2.650.290	2.485.453	2.688.160	8,16
9	Kepulauan Bangka Belitung	45.725	48.806	57.324	70.496	61.425	-12,87
10	Kepulauan Riau	1.097	1.151	853	855	507	-40,71
11	DKI Jakarta	4.899	3.359	4.544	3.249	2.338	-28,06
12	Jawa Barat	9.647.359	9.084.957	9.016.773	9.113.573	9.433.723	3,51
13	Jawa Tengah	10.499.588	9.655.654	9.489.165	9.618.657	9.356.445	-2,73
14	DI Yogyakarta	514.935	533.477	523.396	556.531	561.700	0,93
15	Jawa Timur	10.203.213	9.580.934	9.944.538	9.789.588	9.526.516	-2,69
16	Banten	1.687.783	1.470.503	1.655.170	1.603.247	1.788.583	11,56
17	Bali	667.069	579.321	532.168	618.911	680.602	9,97
18	Nusa Tenggara Barat	1.460.339	1.402.182	1.317.190	1.419.560	1.452.945	2,35
19	Nusa Tenggara Timur	899.936	811.724	725.024	731.878	756.050	3,30
20	Kalimantan Barat	799.715	847.875	778.170	711.898	731.226	2,71
21	Kalimantan Tengah	514.769	443.561	457.952	381.190	343.919	-9,78
22	Kalimantan Selatan	1.327.492	1.342.862	1.150.307	1.016.314	819.419	-19,37
23	Kalimantan Timur	262.774	253.818	262.435	244.678	239.425	-2,15
24	Kalimantan Utara	45.064	33.357	33.574	29.967	30.534	1,89
25	Sulawesi Utara	326.930	277.776	248.879	232.885	243.730	4,66
26	Sulawesi Tengah	926.979	844.904	792.249	867.013	744.409	-14,14
27	Sulawesi Selatan	5.952.616	5.054.167	4.708.465	5.090.637	5.360.169	5,29
28	Sulawesi Tenggara	538.876	519.707	532.773	530.029	478.958	-9,64
29	Gorontalo	269.540	231.211	227.627	234.393	240.135	2,45
30	Sulawesi Barat	316.478	300.142	345.050	311.072	353.513	13,64
31	Maluku	116.229	98.255	110.447	116.804	92.601	-20,72
32	Maluku Utara	49.047	37.946	43.383	28.051	24.486	-12,71
33	Papua Barat	24.967	29.944	24.378	26.927	23.964	-11,00
34	Papua	223.119	235.340	166.002	286.280	193.943	-32,25
<b>Indonesia</b>		<b>59.200.534</b>	<b>54.604.033</b>	<b>54.649.202</b>	<b>54.415.294</b>	<b>54.748.977</b>	<b>0,61</b>

Sumber : Badan Pusat Statistik

Sources : BPS - Statistics Indonesia and Agriculture Offices in Indonesia

Keterangan : <sup>1)</sup> Kualitas produksi gabah kering giling

<sup>2)</sup> Angka Hasil Survei Kerangka Sampel Area (KSA)

Note : <sup>1)</sup> The production form is dry unhusked grain

<sup>2)</sup> Data based on Area Sampling Frame (ASF) Survey



**Tabel 2.1.3. Produksi Beras Menurut Provinsi**  
**Table Rice Production by Province, 2018 - 2022**

No.	Provinsi/Province	Tahun/Year					(Ton)
		2018	2019	2020	2021	2022	Pertumbuhan/ Growth 2022 over 2021 (%)
1	Aceh	1.066.893	982.570	1.007.143	941.688	869.572	-7,66
2	Sumatera Utara	1.203.117	1.186.349	1.164.435	1.149.609	1.198.046	4,21
3	Sumatera Barat	854.311	854.265	799.123	762.694	795.306	4,28
4	Riau	152.087	131.817	139.131	124.801	122.561	-1,79
5	Jambi	220.441	178.364	222.379	172.472	160.667	-6,84
6	Sumatera Selatan	1.710.573	1.487.312	1.567.102	1.465.754	1.593.598	8,72
7	Bengkulu	165.488	169.878	167.793	156.154	162.197	3,87
8	Lampung	1.423.233	1.237.624	1.515.678	1.428.770	1.545.296	8,16
9	Kepulauan Bangka Belitung	26.963	28.780	33.803	41.785	36.409	-12,87
10	Kepulauan Riau	624	655	485	489	290	-40,59
11	DKI Jakarta	2.873	1.970	2.665	1.915	1.378	-28,02
12	Jawa Barat	5.542.478	5.219.374	5.180.202	5.262.925	5.447.806	3,51
13	Jawa Tengah	6.006.781	5.523.969	5.428.721	5.531.297	5.380.510	-2,73
14	DI Yogyakarta	290.990	301.468	295.771	316.124	319.060	0,93
15	Jawa Timur	5.861.192	5.503.726	5.712.597	5.652.705	5.500.802	-2,69
16	Banten	956.293	833.183	937.815	913.099	1.018.653	11,56
17	Bali	374.259	325.028	298.573	349.038	383.829	9,97
18	Nusa Tenggara Barat	827.451	794.499	746.341	808.510	827.525	2,35
19	Nusa Tenggara Timur	524.405	473.003	422.482	428.683	442.842	3,30
20	Kalimantan Barat	470.668	499.012	457.987	421.153	432.587	2,72
21	Kalimantan Tengah	304.204	262.123	270.628	226.431	204.292	-9,78
22	Kalimantan Selatan	781.402	790.448	677.105	601.330	484.832	-19,37
23	Kalimantan Timur	152.060	146.878	151.863	142.321	139.266	-2,15
24	Kalimantan Utara	26.578	19.674	19.802	17.766	18.101	1,89
25	Sulawesi Utara	182.766	155.288	139.133	130.866	136.960	4,66
26	Sulawesi Tengah	544.357	496.160	465.239	511.779	439.409	-14,14
27	Sulawesi Selatan	3.398.232	2.885.324	2.687.970	2.921.193	3.075.860	5,29
28	Sulawesi Tenggara	307.871	296.919	304.385	304.385	275.055	-9,64
29	Gorontalo	149.726	128.435	126.444	130.876	134.082	2,45
30	Sulawesi Barat	180.825	171.491	197.150	178.657	203.031	13,64
31	Maluku	64.754	54.740	61.533	65.411	51.857	-20,72
32	Maluku Utara	27.306	21.125	24.152	15.697	13.702	-12,71
33	Papua Barat	14.924	17.899	14.572	16.179	14.399	-11,00
34	Papua	126.742	133.684	94.297	163.462	110.739	-32,25
<b>Indonesia</b>		<b>33.942.865</b>	<b>31.313.034</b>	<b>31.334.497</b>	<b>31.356.017</b>	<b>31.540.522</b>	<b>0,59</b>

Sumber : Badan Pusat Statistik (BPS)

Sources : BPS - Statistics Indonesia and Agriculture Offices in Indonesia



**Tabel 2.1.4. Produksi Jagung<sup>1)</sup> Menurut Provinsi**  
**Table Maize Production<sup>1)</sup> by Province, 2018 - 2022**

No.	Provinsi/Province	Tahun/Year					Pertumbuhan/ Growth
		2018 <sup>2)</sup>	2019 <sup>2)</sup>	2020 <sup>3)</sup>	2021 <sup>3)</sup>	2022 <sup>3)</sup>	2022 over 2021 (%)
1	Aceh	259.318	242.443	86.507	78.236	97.723	24,91
2	Sumatera Utara	1.227.614	1.298.165	1.059.350	1.294.469	1.768.649	36,63
3	Sumatera Barat	662.295	538.410	574.940	592.240	770.306	30,07
4	Riau	24.374	70.954	640	1.339	1.018	-23,97
5	Jambi	69.510	58.918	10.287	13.147	14.173	7,80
6	Sumatera Selatan	743.685	681.326	286.419	428.143	622.685	45,44
7	Bengkulu	81.547	120.248	31.675	49.963	97.066	94,28
8	Lampung	1.902.052	2.173.972	1.314.785	1.527.371	1.952.103	27,81
9	Kepulauan Bangka Belitung	1.675	2.230	171	472	349	-26,06
10	Kepulauan Riau	283	134	21	17	17	-2,30
11	DKI Jakarta	-	-	-	-	-	-
12	Jawa Barat	1.001.927	981.204	565.980	664.899	983.518	47,92
13	Jawa Tengah	2.444.322	2.459.899	3.083.044	2.879.883	3.279.493	13,88
14	DI Yogyakarta	221.538	242.458	229.192	266.695	294.955	10,60
15	Jawa Timur	4.841.999	4.990.147	5.593.368	5.399.367	6.699.479	24,08
16	Banten	242.710	81.877	27.528	12.707	12.990	2,23
17	Bali	35.950	37.921	47.338	67.795	71.973	6,16
18	Nusa Tenggara Barat	1.497.959	1.785.537	1.164.007	1.378.725	1.923.461	39,51
19	Nusa Tenggara Timur	602.298	653.065	345.556	385.991	397.320	2,94
20	Kalimantan Barat	145.155	226.214	27.439	59.861	97.014	62,07
21	Kalimantan Tengah	85.037	62.967	41.932	47.941	48.609	1,39
22	Kalimantan Selatan	308.852	435.063	206.691	183.058	205.958	12,51
23	Kalimantan Timur	73.835	83.144	14.318	19.689	23.058	17,11
24	Kalimantan Utara	4.738	3.206	1.581	521	1.163	123,22
25	Sulawesi Utara	1.008.640	965.577	235.938	225.336	160.985	-28,56
26	Sulawesi Tengah	280.345	331.764	88.732	85.918	130.131	51,46
27	Sulawesi Selatan	1.599.194	1.730.798	1.470.315	1.397.820	1.558.417	11,49
28	Sulawesi Tenggara	156.497	219.455	133.881	105.986	105.733	-0,24
29	Gorontalo	1.112.861	1.433.177	785.078	906.173	936.675	3,37
30	Sulawesi Barat	458.327	528.419	15.204	10.777	40.834	278,90
31	Maluku	38.678	34.889	20.202	19.874	21.220	6,77
32	Maluku Utara	489.839	94.295	5.162	13.972	10.433	-25,33
33	Papua Barat	5.776	4.190	6.897	6.430	8.767	36,35
34	Papua	26.340	14.141	15.043	21.805	20.480	-6,08
<b>Indonesia</b>		<b>21.655.172</b>	<b>22.586.207</b>	<b>17.489.221</b>	<b>18.146.620</b>	<b>22.356.755</b>	<b>23,20</b>

Sumber : Kementerian Pertanian, Badan Pusat Statistik dan Dinas Pertanian seluruh Indonesia

Sources : Ministry of Agriculture, BPS - Statistics Indonesia and Agriculture Offices in Indonesia

Keterangan : <sup>1)</sup> Kualitas produksi jagung pipilan kering

<sup>2)</sup> Angka harmonisasi antara Badan Pusat Statistik dan Kementerian Pertanian

<sup>3)</sup> Angka Hasil Survei Kerangka Sampel Area (KSA)

Note : <sup>1)</sup> The production form is dry loose maize

<sup>2)</sup> Data based on harmonization number from BPS - Statistics Indonesia and Ministry of Agriculture

<sup>3)</sup> Data based on Forecast figure very preliminary data

**Tabel 2.1.5. Produksi Kedelai<sup>1)</sup> Menurut Provinsi**  
**Table Soybean Production<sup>1)</sup> by Province, 2018 - 2022**

No.	Provinsi/Province	Tahun/Year					Pertumbuhan/ Growth
		2018 <sup>2)</sup>	2019 <sup>2)</sup>	2020 <sup>3)</sup>	2021 <sup>3)</sup>	2022 <sup>3)</sup>	2022 over 2021 (%)
1	Aceh	9.546	772	706	706	1.726	144,41
2	Sumatera Utara	12.377	10.148	3.423	1.613	9.712	502,09
3	Sumatera Barat	2.384	3.776	56	8	20	158,99
4	Riau	5.714	925	2.854	957	334	-65,13
5	Jambi	8.366	5.077	8.201	3.767	5.695	51,19
6	Sumatera Selatan	10.980	14.782	1.083	332	216	-34,97
7	Bengkulu	2.086	403	16	-	6	-
8	Lampung	47.996	14.176	2.287	1.403	2.595	84,95
9	Kepulauan Bangka Belitung	-	2	-	-	5	-
10	Kepulauan Riau	5	2	-	-	8	-
11	DKI Jakarta	-	-	-	-	-	-
12	Jawa Barat	102.056	67.967	101.177	29.183	48.781	67,15
13	Jawa Tengah	113.673	69.269	43.530	46.860	65.911	40,66
14	DI Yogyakarta	7.486	4.908	5.048	6.111	9.118	49,20
15	Jawa Timur	148.248	106.694	53.283	78.521	84.319	7,38
16	Banten	12.335	2.416	710	1.686	5.941	252,40
17	Bali	1.733	2.260	1.529	2.420	4.137	70,92
18	Nusa Tenggara Barat	50.063	43.527	33.226	16.718	19.430	16,22
19	Nusa Tenggara Timur	5.813	5.104	1.142	947	1.470	55,25
20	Kalimantan Barat	766	623	64	64	285	344,46
21	Kalimantan Tengah	320	126	104	14	18	25,11
22	Kalimantan Selatan	18.433	4.629	2.348	880	12.186	1285,09
23	Kalimantan Timur	113	79	85	99	44	-55,71
24	Kalimantan Utara	13	5	1	-	15	-
25	Sulawesi Utara	36.144	15.874	17.090	3.500	9	-99,75
26	Sulawesi Tengah	19.037	5.970	3.752	9.212	8.893	-3,46
27	Sulawesi Selatan	14.497	10.773	3.288	4.578	5.888	28,60
28	Sulawesi Tenggara	6.308	1.301	650	559	10.433	1766,33
29	Gorontalo	3.213	185	1	508	2.015	296,49
30	Sulawesi Barat	9.458	31.933	4.799	1.480	2.053	38,67
31	Maluku	163	17	3	5	35	628,39
32	Maluku Utara	124	151	-	-	24	-
33	Papua Barat	73	94	31	12	18	48,66
34	Papua	477	221	295	718	183	-74,58
<b>Indonesia</b>		<b>650.000</b>	<b>424.189</b>	<b>290.784</b>	<b>212.863</b>	<b>301.518</b>	<b>41,65</b>

Sumber : Kementerian Pertanian, Badan Pusat Statistik dan Dinas Pertanian seluruh Indonesia

Sources : Ministry of Agriculture, BPS - Statistics Indonesia and Agriculture Offices in Indonesia

Keterangan : <sup>1)</sup>Kualitas produksi kedelai biji kering

<sup>2)</sup>Angka harmonisasi antara Badan Pusat Statistik dan Kementerian Pertanian

<sup>3)</sup>Angka Perkiraan Sangat Sementara

Note : <sup>1)</sup>The production form is dry shells soybean

<sup>2)</sup>Data based on harmonization number from BPS - Statistics Indonesia and Ministry of Agriculture

<sup>3)</sup>Data based on Forecast figure very preliminary data

**Tabel 2.1.6. Produksi Kacang Tanah<sup>1)</sup> Menurut Provinsi  
Table Peanut Production<sup>1)</sup> by Province, 2018 - 2022**

No.	Provinsi/Province	Tahun/Year					Pertumbuhan/ Growth
		2018 <sup>2)</sup>	2019 <sup>2)</sup>	2020 <sup>3)</sup>	2021 <sup>3)</sup>	2022 <sup>3)</sup>	2022 over 2021 (%)
1	Aceh	2.753	2.511	2.615	2.617	1.616	-38,24
2	Sumatera Utara	4.290	4.357	4.619	5.007	5.771	15,25
3	Sumatera Barat	4.683	5.158	4.711	4.739	3.881	-18,11
4	Riau	867	542	520	557	441	-20,93
5	Jambi	1.024	1.465	1.396	1.583	2.556	61,45
6	Sumatera Selatan	2.137	6.265	2.218	2.107	1.414	-32,88
7	Bengkulu	2.363	1.432	985	68	1.476	2061,02
8	Lampung	3.333	3.531	3.735	2.985	2.154	-27,85
9	Kepulauan Bangka Belitung	164	204	213	201	182	-9,44
10	Kepulauan Riau	83	60	63	53	55	4,82
11	DKI Jakarta	-	-	-	-	-	-
12	Jawa Barat	36.253	40.417	40.280	35.480	40.292	13,56
13	Jawa Tengah	86.910	75.817	84.342	67.553	59.603	-11,77
14	DI Yogyakarta	80.054	63.881	59.889	85.209	68.385	-19,74
15	Jawa Timur	145.939	131.161	124.784	108.913	120.692	10,82
16	Banten	6.236	3.693	3.305	3.671	3.264	-11,09
17	Bali	5.231	3.965	7.100	5.313	4.681	-11,89
18	Nusa Tenggara Barat	25.148	29.789	33.342	33.632	26.936	-19,91
19	Nusa Tenggara Timur	9.978	14.577	9.304	11.002	13.128	19,33
20	Kalimantan Barat	533	655	748	508	713	40,27
21	Kalimantan Tengah	405	264	298	303	249	-17,83
22	Kalimantan Selatan	5.432	4.138	2.809	2.491	2.045	-17,91
23	Kalimantan Timur	1.006	759	575	635	436	-31,25
24	Kalimantan Utara	148	106	78	81	104	29,30
25	Sulawesi Utara	2.534	1.781	2.598	2.470	1.554	-37,08
26	Sulawesi Tengah	3.400	2.008	1.951	2.449	1.919	-21,63
27	Sulawesi Selatan	17.691	14.684	17.309	13.845	13.012	-6,01
28	Sulawesi Tenggara	1.950	3.288	3.382	3.239	2.015	-37,78
29	Gorontalo	268	112	121	113	101	-11,27
30	Sulawesi Barat	249	242	213	277	300	8,37
31	Maluku	1.671	1.075	667	700	172	-75,39
32	Maluku Utara	2.011	1.188	53	-	383	-
33	Papua Barat	737	367	215	82	35	-57,51
34	Papua	1.543	607	1.374	759	363	-52,23
<b>Indonesia</b>		<b>457.026</b>	<b>420.099</b>	<b>415.812</b>	<b>398.642</b>	<b>379.928</b>	<b>-4,69</b>

Sumber : Kementerian Pertanian, Badan Pusat Statistik dan Dinas Pertanian seluruh Indonesia

Sources : Ministry of Agriculture, BPS - Statistics Indonesia and Agriculture Offices in Indonesia

Keterangan : <sup>1)</sup> Kualitas produksi biji kering

<sup>2)</sup> Angka harmonisasi antara Badan Pusat Statistik dan Kementerian Pertanian

<sup>3)</sup> Angka Perkiraan Sangat Sementara

Note : <sup>1)</sup> The production form is dry shells

<sup>2)</sup> Data based on harmonization number from BPS - Statistics Indonesia and Ministry of Agriculture

<sup>3)</sup> Data based on Forecast figure very preliminary data

**Tabel 2.1.7. Produksi Kacang Hijau<sup>1)</sup> Menurut Provinsi**  
**Table Mungbean Production<sup>1)</sup> by Province, 2018 - 2022**

No.	Provinsi/Province	Tahun/Year					Pertumbuhan/ Growth
		2018 <sup>2)</sup>	2019 <sup>2)</sup>	2020 <sup>3)</sup>	2021 <sup>3)</sup>	2022 <sup>3)</sup>	2022 over 2021 (%)
1	Aceh	485	355	421	371	255	-31,26
2	Sumatera Utara	1.483	334	1.263	1.257	1.623	29,04
3	Sumatera Barat	237	53	319	323	330	2,02
4	Riau	322	140	158	175	54	-68,91
5	Jambi	127	10	88	43	52	19,61
6	Sumatera Selatan	1.295	461	1.026	492	224	-54,44
7	Bengkulu	285	188	173	18	215	1094,79
8	Lampung	1.470	1.189	1.160	1.232	1.187	-3,58
9	Kepulauan Bangka Belitung	-	-	-	-	-	-
10	Kepulauan Riau	-	-	-	-	-	-
11	DKI Jakarta	-	-	-	-	-	-
12	Jawa Barat	10.187	498	7.099	5.683	6.517	14,67
13	Jawa Tengah	108.036	116.858	94.601	120.128	39.299	-67,29
14	DI Yogyakarta	452	101	658	516	673	30,64
15	Jawa Timur	40.780	26.464	47.324	34.841	44.129	26,66
16	Banten	475	58	352	283	586	107,22
17	Bali	507	95	368	340	153	-55,06
18	Nusa Tenggara Barat	12.391	8.355	19.657	22.542	21.593	-4,21
19	Nusa Tenggara Timur	10.319	34.415	9.731	10.650	11.234	5,48
20	Kalimantan Barat	1.545	757	619	345	457	32,27
21	Kalimantan Tengah	21	8	26	10	20	104,46
22	Kalimantan Selatan	720	4	352	215	80	-62,80
23	Kalimantan Timur	229	95	121	152	64	-57,83
24	Kalimantan Utara	152	2	37	7	7	8,75
25	Sulawesi Utara	475	269	172	225	140	-37,62
26	Sulawesi Tengah	662	70	448	468	233	-50,19
27	Sulawesi Selatan	12.426	4.902	10.850	9.847	2.699	-72,59
28	Sulawesi Tenggara	628	69	541	319	236	-26,05
29	Gorontalo	8	-	12	5	13	166,53
30	Sulawesi Barat	309	28	520	376	368	-2,13
31	Maluku	591	42	136	155	5	-96,78
32	Maluku Utara	297	-	-	-	59	-
33	Papua Barat	42	16	21	2	-	-
34	Papua	212	1	305	157	35	-77,99
<b>Indonesia</b>		<b>207.167</b>	<b>195.839</b>	<b>198.557</b>	<b>211.176</b>	<b>132.539</b>	<b>-37,24</b>

Sumber : Kementerian Pertanian, Badan Pusat Statistik dan Dinas Pertanian seluruh Indonesia

Sources : Ministry of Agriculture, BPS - Statistics Indonesia and Agriculture Offices in Indonesia

Keterangan : <sup>1)</sup> Kualitas produksi biji kering

<sup>2)</sup> Angka harmonisasi antara Badan Pusat Statistik dan Kementerian Pertanian

<sup>3)</sup> Angka Perkiraan Sangat Sementara

Note : <sup>1)</sup> The production form is dry shells

<sup>2)</sup> Data based on harmonization number from BPS - Statistics Indonesia and Ministry of Agriculture

<sup>3)</sup> Data based on Forecast figure very preliminary data

**Tabel 2.1.8. Produksi Ubi Kayu<sup>1)</sup> Menurut Provinsi**  
**Table Cassava Production<sup>1)</sup> by Province, 2018 - 2022**

No.	Provinsi/Province	Tahun/Year					Pertumbuhan/ Growth
		2018 <sup>2)</sup>	2019 <sup>2)</sup>	2020 <sup>3)</sup>	2021 <sup>3)</sup>	2022 <sup>3)</sup>	2022 over 2021 (%)
1	Aceh	30.139	40.880	44.535	48.129	25.440	-47,14
2	Sumatera Utara	848.389	1.226.979	1.092.745	1.065.047	877.185	-17,64
3	Sumatera Barat	184.353	181.524	153.389	145.847	154.100	5,66
4	Riau	92.701	141.646	124.703	100.623	68.717	-31,71
5	Jambi	64.061	67.474	58.282	49.714	45.931	-7,61
6	Sumatera Selatan	224.587	133.715	158.039	248.867	304.542	22,37
7	Bengkulu	43.601	29.133	27.513	2.530	5.186	104,95
8	Lampung	5.016.790	5.438.850	5.820.831	5.643.185	5.941.823	5,29
9	Kepulauan Bangka Belitung	68.063	102.542	149.816	96.957	48.879	-49,59
10	Kepulauan Riau	23.456	16.573	17.823	12.976	18.830	45,12
11	DKI Jakarta	-	-	-	-	-	-
12	Jawa Barat	1.599.223	1.579.185	1.309.557	1.299.196	1.033.087	-20,48
13	Jawa Tengah	2.544.132	2.884.726	3.257.955	2.863.289	2.478.470	-13,44
14	DI Yogyakarta	890.897	761.032	758.748	758.185	812.293	7,14
15	Jawa Timur	2.239.004	1.888.803	1.552.634	1.618.905	1.432.116	-11,54
16	Banten	82.530	55.329	53.820	51.273	52.324	2,05
17	Bali	59.029	32.724	88.835	105.753	118.387	11,95
18	Nusa Tenggara Barat	42.462	60.015	50.992	65.201	39.147	-39,96
19	Nusa Tenggara Timur	624.080	534.468	508.729	516.662	475.923	-7,89
20	Kalimantan Barat	204.028	244.928	221.872	234.953	155.144	-33,97
21	Kalimantan Tengah	128.940	81.994	59.219	59.451	65.033	9,39
22	Kalimantan Selatan	89.136	50.267	53.034	42.221	35.787	-15,24
23	Kalimantan Timur	81.540	59.453	53.377	52.072	57.756	10,92
24	Kalimantan Utara	40.616	39.661	28.419	24.663	24.142	-2,11
25	Sulawesi Utara	67.413	67.013	59.838	58.061	45.663	-21,35
26	Sulawesi Tengah	56.882	39.704	43.840	47.246	38.298	-18,94
27	Sulawesi Selatan	252.688	282.414	246.486	292.849	273.353	-6,66
28	Sulawesi Tenggara	215.330	155.774	153.296	127.301	144.430	13,46
29	Gorontalo	5.372	2.960	1.070	2.429	1.742	-28,27
30	Sulawesi Barat	19.533	18.118	27.467	24.332	27.454	12,83
31	Maluku	96.659	73.248	70.150	58.575	62.450	6,62
32	Maluku Utara	111.792	30.492	1.423	-	4.863	-
33	Papua Barat	29.386	16.138	9.701	4.132	8.665	109,68
34	Papua	42.209	12.609	12.881	10.346	74.189	617,09
<b>Indonesia</b>		<b>16.119.020</b>	<b>16.350.370</b>	<b>16.271.022</b>	<b>15.730.971</b>	<b>14.951.350</b>	<b>-4,96</b>

Sumber : Kementerian Pertanian, Badan Pusat Statistik dan Dinas Pertanian seluruh Indonesia

Sources : Ministry of Agriculture, BPS - Statistics Indonesia and Agriculture Offices in Indonesia

Keterangan : <sup>1)</sup> Kualitas produksi umbi basah

<sup>2)</sup> Angka harmonisasi antara Badan Pusat Statistik dan Kementerian Pertanian

<sup>3)</sup> Angka Perkiraan Sangat Sementara

Note : <sup>1)</sup> The production form is fresh roots

<sup>2)</sup> Data based on harmonization number from BPS - Statistics Indonesia and Ministry of Agriculture

<sup>3)</sup> Data based on Forecast figure very preliminary data

**Tabel 2.1.9. Produksi Ubi Jalar<sup>1)</sup> Menurut Provinsi**  
**Table Sweet Potato Production<sup>1)</sup> by Province, 2018 - 2022**

No.	Provinsi/Province	Tahun/Year					Pertumbuhan/ Growth
		2018 <sup>2)</sup>	2019 <sup>2)</sup>	2020 <sup>3)</sup>	2021 <sup>3)</sup>	2022 <sup>3)</sup>	2022 over 2021 (%)
1	Aceh	4.544	5.993	6.971	6.577	5.169	-21,41
2	Sumatera Utara	93.974	92.785	93.455	78.546	87.137	10,94
3	Sumatera Barat	133.889	115.629	131.594	117.036	122.389	4,57
4	Riau	9.667	8.021	4.372	4.468	3.940	-11,81
5	Jambi	30.448	61.984	65.861	50.623	28.066	-44,56
6	Sumatera Selatan	18.843	16.774	18.848	22.564	24.926	10,47
7	Bengkulu	37.581	19.920	9.629	914	5.626	515,47
8	Lampung	37.201	33.191	37.048	32.030	24.386	-23,87
9	Kepulauan Bangka Belitung	3.266	1.913	1.878	1.858	1.528	-17,76
10	Kepulauan Riau	1.353	1.430	1.500	941	1.546	64,32
11	DKI Jakarta	-	-	-	-	-	-
12	Jawa Barat	482.140	429.900	445.440	402.162	307.223	-23,61
13	Jawa Tengah	151.543	131.973	161.289	131.572	143.383	8,98
14	DI Yogyakarta	4.006	3.753	2.710	2.068	2.547	23,16
15	Jawa Timur	247.011	247.612	280.390	282.499	287.372	1,72
16	Banten	13.226	11.339	12.355	12.688	13.771	8,54
17	Bali	21.803	9.569	20.858	16.579	18.385	10,89
18	Nusa Tenggara Barat	10.407	19.615	14.989	10.835	13.124	21,13
19	Nusa Tenggara Timur	45.789	37.078	32.419	42.551	46.994	10,44
20	Kalimantan Barat	18.153	23.704	24.814	22.995	21.288	-7,42
21	Kalimantan Tengah	6.574	7.281	6.199	6.463	5.609	-13,21
22	Kalimantan Selatan	26.120	17.847	11.964	14.920	9.388	-37,08
23	Kalimantan Timur	11.447	12.950	11.559	12.221	13.269	8,58
24	Kalimantan Utara	1.785	1.591	1.320	1.568	2.165	38,07
25	Sulawesi Utara	17.831	26.602	40.908	21.851	18.217	-16,63
26	Sulawesi Tengah	20.235	16.281	24.060	19.816	18.771	-5,27
27	Sulawesi Selatan	79.250	81.127	66.867	49.535	59.965	21,06
28	Sulawesi Tenggara	20.093	18.162	17.719	16.477	16.902	2,58
29	Gorontalo	784	606	428	535	438	-18,22
30	Sulawesi Barat	5.882	5.169	5.080	5.485	5.338	-2,68
31	Maluku	18.514	23.375	24.953	16.603	16.960	2,15
32	Maluku Utara	38.384	7.974	536	-	1.229	-
33	Papua Barat	15.428	11.472	9.150	2.969	9.595	223,15
34	Papua	179.218	13.119	17.022	16.194	174.395	976,91
<b>Indonesia</b>		<b>1.806.389</b>	<b>1.515.739</b>	<b>1.604.184</b>	<b>1.424.147</b>	<b>1.511.041</b>	<b>6,10</b>

Sumber : Kementerian Pertanian, Badan Pusat Statistik dan Dinas Pertanian seluruh Indonesia

Sources : Ministry of Agriculture, BPS - Statistics Indonesia and Agriculture Offices in Indonesia

Keterangan : <sup>1)</sup> Kualitas produksi umbi basah

<sup>2)</sup> Angka harmonisasi antara Badan Pusat Statistik dan Kementerian Pertanian

<sup>3)</sup> Angka Perkiraan Sangat Sementara

Note : <sup>1)</sup> The production form is fresh roots

<sup>2)</sup> Data based on harmonization number from BPS - Statistics Indonesia and Ministry of Agriculture

<sup>3)</sup> Data based on Forecast figure very preliminary data

**Tabel 2.1.10. Luas Panen Padi Menurut Provinsi**  
**Table Harvested Area of Paddy by Province, 2018 - 2022**

No.	Provinsi/Province	Tahun/Year <sup>1)</sup>					Pertumbuhan/ Growth
		2018	2019	2020	2021	2022	2022 over 2021 (%)
1	Aceh	329.516	310.012	317.869	297.058	271.750	-8,52
2	Sumatera Utara	408.176	413.141	388.591	385.405	411.462	6,76
3	Sumatera Barat	313.051	311.671	295.664	272.392	271.883	-0,19
4	Riau	71.448	63.142	64.733	53.062	51.054	-3,78
5	Jambi	86.203	69.536	84.773	64.412	60.540	-6,01
6	Sumatera Selatan	581.575	539.317	551.321	496.242	513.378	3,45
7	Bengkulu	65.891	64.407	64.137	55.705	57.152	2,60
8	Lampung	511.941	464.103	545.149	489.573	518.256	5,86
9	Kepulauan Bangka Belitung	17.234	17.088	17.841	18.278	15.108	-17,35
10	Kepulauan Riau	376	356	299	270	179	-33,57
11	DKI Jakarta	673	623	915	560	477	-14,77
12	Jawa Barat	1.707.254	1.578.836	1.586.889	1.604.109	1.662.404	3,63
13	Jawa Tengah	1.821.983	1.678.479	1.666.931	1.696.712	1.688.670	-0,47
14	DI Yogyakarta	93.956	111.477	110.548	107.506	110.927	3,18
15	Jawa Timur	1.751.192	1.702.426	1.754.380	1.747.481	1.693.211	-3,11
16	Banten	344.836	303.732	325.333	318.248	337.241	5,97
17	Bali	110.978	95.319	90.981	105.201	112.321	6,77
18	Nusa Tenggara Barat	289.243	281.666	273.461	276.212	270.093	-2,22
19	Nusa Tenggara Timur	218.233	198.867	181.691	174.900	183.092	4,68
20	Kalimantan Barat	286.476	290.048	256.575	223.166	241.479	8,21
21	Kalimantan Tengah	147.572	146.145	143.275	125.870	108.227	-14,02
22	Kalimantan Selatan	323.091	356.246	289.836	254.264	214.909	-15,48
23	Kalimantan Timur	64.961	69.708	73.568	66.269	64.970	-1,96
24	Kalimantan Utara	13.707	10.295	9.883	8.881	8.604	-3,12
25	Sulawesi Utara	70.353	62.020	61.828	59.183	58.196	-1,67
26	Sulawesi Tengah	201.279	186.100	178.067	182.187	168.993	-7,24
27	Sulawesi Selatan	1.185.484	1.010.189	976.258	985.158	1.038.084	5,37
28	Sulawesi Tenggara	136.674	132.344	133.697	127.517	118.259	-7,26
29	Gorontalo	56.632	49.010	48.686	48.714	46.823	-3,88
30	Sulawesi Barat	65.304	62.581	64.826	59.763	69.324	16,00
31	Maluku	29.052	25.977	28.668	28.320	23.988	-15,30
32	Maluku Utara	13.413	11.701	10.302	7.782	6.416	-17,55
33	Papua Barat	7.767	7.192	7.571	6.415	5.461	-14,88
34	Papua	52.412	54.132	52.728	64.985	49.742	-23,46
<b>Indonesia</b>		<b>11.377.934</b>	<b>10.677.887</b>	<b>10.657.275</b>	<b>10.411.801</b>	<b>10.452.672</b>	<b>0,39</b>

Sumber : Badan Pusat Statistik

Sources : BPS - Statistics Indonesia and Agriculture Offices in Indonesia

Keterangan : <sup>1)</sup> Angka Hasil Survei Kerangka Sampel Area (KSA)

Note : <sup>2)</sup> Data based on Area Sampling Frame (ASF) Survey

**Tabel 2.1.11. Luas Panen Jagung Menurut Provinsi**  
**Table Harvested Area of Maize by Province, 2018 - 2022**

No.	Provinsi/Province	Tahun/Year					(Ha)
		2018 <sup>1)</sup>	2019 <sup>1)</sup>	2020 <sup>2)</sup>	2021 <sup>2)</sup>	2022 <sup>2)</sup>	Pertumbuhan/ Growth 2022 over 2021 (%)
1	Aceh	46.013	42.648	11.581	10.290	12.454	21,03
2	Sumatera Utara	211.878	217.985	135.334	153.632	207.757	35,23
3	Sumatera Barat	102.641	82.484	65.756	67.159	84.565	25,92
4	Riau	11.207	15.509	139	306	217	-29,08
5	Jambi	9.914	9.749	1.111	1.666	1.892	13,57
6	Sumatera Selatan	108.989	101.437	35.074	51.691	60.187	16,44
7	Bengkulu	13.871	21.172	4.146	5.983	10.417	74,11
8	Lampung	324.728	317.833	156.655	172.108	223.860	30,07
9	Kepulauan Bangka Belitung	420	676	29	97	63	-35,05
10	Kepulauan Riau	52	32	3	3	3	-3,85
11	DKI Jakarta	-	-	-	-	-	-
12	Jawa Barat	135.671	130.659	59.431	68.214	95.690	40,28
13	Jawa Tengah	407.019	408.139	377.065	340.315	404.493	18,86
14	DI Yogyakarta	43.962	45.214	31.381	38.391	42.975	11,94
15	Jawa Timur	902.933	924.998	722.182	687.503	817.449	18,90
16	Banten	47.497	15.786	2.946	1.376	1.251	-9,08
17	Bali	9.457	8.368	7.928	10.246	10.317	0,69
18	Nusa Tenggara Barat	233.273	263.552	145.563	156.986	196.065	24,89
19	Nusa Tenggara Timur	240.654	246.309	107.095	111.362	113.625	2,03
20	Kalimantan Barat	35.928	44.463	4.722	8.916	16.371	83,61
21	Kalimantan Tengah	16.505	12.051	5.816	6.592	7.459	13,15
22	Kalimantan Selatan	67.136	71.958	28.797	23.340	25.343	8,58
23	Kalimantan Timur	11.629	12.050	1.989	2.526	3.624	43,47
24	Kalimantan Utara	850	915	293	75	163	117,33
25	Sulawesi Utara	233.464	212.393	42.344	39.056	34.919	-10,59
26	Sulawesi Tengah	66.963	82.934	14.648	14.152	22.350	57,93
27	Sulawesi Selatan	286.858	309.352	213.792	185.725	196.219	5,65
28	Sulawesi Tenggara	39.107	52.019	25.124	19.792	19.675	-0,59
29	Gorontalo	245.688	291.409	125.415	138.958	140.548	1,14
30	Sulawesi Barat	90.687	102.977	2.297	1.575	5.671	260,06
31	Maluku	9.642	10.417	4.325	3.813	2.698	-29,24
32	Maluku Utara	105.691	30.047	928	2.042	1.694	-17,04
33	Papua Barat	964	966	1.341	1.100	1.351	22,82
34	Papua	4.642	2.983	2.618	3.068	3.003	-2,12
<b>Indonesia</b>		<b>4.065.935</b>	<b>4.089.482</b>	<b>2.337.868</b>	<b>2.328.058</b>	<b>2.764.368</b>	<b>18,74</b>

Sumber : Kementerian Pertanian, Badan Pusat Statistik dan Dinas Pertanian seluruh Indonesia

Sources : Ministry of Agriculture, BPS - Statistics Indonesia and Agriculture Offices in Indonesia

Keterangan : <sup>1)</sup> Angka harmonisasi antara Badan Pusat Statistik dan Kementerian Pertanian

<sup>2)</sup> Angka Hasil Survei Kerangka Sampel Area (KSA)

Note : <sup>1)</sup> Data based on harmonization number from BPS - Statistics Indonesia and Ministry of Agriculture

<sup>2)</sup> Data based on Forecast figure very preliminary data



**Tabel 2.1.12. Luas Panen Kedelai Menurut Provinsi**  
**Table Harvested Area of Soybean by Province, 2018 - 2022**

No.	Provinsi/Province	Tahun/Year					Pertumbuhan/ Growth
		2018 <sup>1)</sup>	2019 <sup>1)</sup>	2020 <sup>2)</sup>	2021 <sup>2)</sup>	2022 <sup>2)</sup>	2022 over 2021 (%)
1	Aceh	5.378	544	502	544	1.025	88,46
2	Sumatera Utara	17.637	6.642	2.422	949	5.824	513,72
3	Sumatera Barat	1.690	2.643	37	6	13	133,85
4	Riau	3.683	604	1.855	684	387	-43,41
5	Jambi	5.805	3.670	5.286	3.281	2.843	-13,36
6	Sumatera Selatan	8.609	10.386	720	229	131	-42,78
7	Bengkulu	1.516	285	12	-	4	-
8	Lampung	36.517	9.812	1.592	1.405	1.684	19,84
9	Kepulauan Bangka Belitung	-	1	-	3	3	-9,09
10	Kepulauan Riau	3	1	-	0	4	4270,00
11	DKI Jakarta	-	-	-	-	-	-
12	Jawa Barat	76.357	37.393	53.279	18.280	30.046	64,36
13	Jawa Tengah	71.528	39.248	23.157	28.431	35.285	24,11
14	DI Yogyakarta	5.934	5.417	5.894	6.188	6.922	11,86
15	Jawa Timur	106.070	78.937	38.952	42.493	48.150	13,31
16	Banten	16.088	1.640	492	1.001	5.566	456,01
17	Bali	1.273	1.785	1.209	1.665	2.336	40,29
18	Nusa Tenggara Barat	44.619	30.864	22.259	12.398	11.966	-3,49
19	Nusa Tenggara Timur	12.269	6.654	1.649	1.378	929	-32,58
20	Kalimantan Barat	699	633	64	92	111	20,89
21	Kalimantan Tengah	641	88	94	15	11	-31,82
22	Kalimantan Selatan	13.887	3.842	1.949	684	7.169	948,60
23	Kalimantan Timur	77	54	63	62	27	-56,45
24	Kalimantan Utara	9	3	1	-	9	-
25	Sulawesi Utara	25.420	11.060	11.445	2.335	6	-99,74
26	Sulawesi Tengah	14.393	5.797	2.876	5.125	8.715	70,04
27	Sulawesi Selatan	9.488	8.044	2.330	2.572	3.211	24,83
28	Sulawesi Tenggara	3.696	833	435	335	6.255	1767,25
29	Gorontalo	2.296	139	511	361	1.220	237,95
30	Sulawesi Barat	7.374	17.916	2.780	3.725	896	-75,95
31	Maluku	117	11	2	3	24	690,67
32	Maluku Utara	90	97	-	-	15	-
33	Papua Barat	53	66	20	7	11	55,73
34	Papua	331	153	188	450	125	-72,28
<b>Indonesia</b>		<b>493.546</b>	<b>285.265</b>	<b>182.072</b>	<b>134.700</b>	<b>180.922</b>	<b>34,31</b>

Sumber : Kementerian Pertanian, Badan Pusat Statistik dan Dinas Pertanian seluruh Indonesia

Sources : Ministry of Agriculture, BPS - Statistics Indonesia and Agriculture Offices in Indonesia

Keterangan : <sup>1)</sup> Angka harmonisasi antara Badan Pusat Statistik dan Kementerian Pertanian

<sup>2)</sup> Angka Perkiraan Sangat Sementara

Note : <sup>1)</sup> Data based on harmonization number from BPS - Statistics Indonesia and Ministry of Agriculture

<sup>2)</sup> Data based on Forecast figure very preliminary data

**Tabel 2.1.13. Luas Panen Kacang Tanah Menurut Provinsi**  
**Table Harvested Area of Peanut by Province, 2018 - 2022**

No.	Provinsi/Province	Tahun/Year					(Ha)
		2018 <sup>1)</sup>	2019 <sup>1)</sup>	2020 <sup>2)</sup>	2021 <sup>2)</sup>	2022 <sup>2)</sup>	Pertumbuhan/ Growth 2022 over 2021 (%)
1	Aceh	1.826	1.874	2.022	2.038	1.100	-46,02
2	Sumatera Utara	3.379	3.893	4.246	3.819	4.093	7,18
3	Sumatera Barat	3.425	2.957	2.766	2.756	2.285	-17,07
4	Riau	822	550	535	585	438	-25,10
5	Jambi	916	943	909	1.026	1.615	57,33
6	Sumatera Selatan	1.251	3.098	1.215	1.205	1.016	-15,71
7	Bengkulu	1.750	1.058	725	58	1.100	1813,27
8	Lampung	2.469	2.522	2.786	2.429	1.626	-33,04
9	Kepulauan Bangka Belitung	191	165	176	179	212	18,70
10	Kepulauan Riau	60	57	61	51	41	-17,92
11	DKI Jakarta	-	-	-	-	-	-
12	Jawa Barat	26.280	26.862	26.582	23.775	24.724	3,99
13	Jawa Tengah	63.341	54.229	59.690	47.918	40.840	-14,77
14	DI Yogyakarta	65.454	63.145	59.932	64.305	56.555	-12,05
15	Jawa Timur	110.414	104.808	95.764	84.742	91.595	8,09
16	Banten	4.174	3.242	2.786	2.951	2.789	-5,46
17	Bali	4.026	2.521	4.713	4.492	4.303	-4,21
18	Nusa Tenggara Barat	19.057	17.908	19.332	22.603	14.912	-34,02
19	Nusa Tenggara Timur	11.564	15.205	9.748	11.944	15.508	29,84
20	Kalimantan Barat	468	598	685	479	363	-24,17
21	Kalimantan Tengah	324	212	266	253	212	-16,47
22	Kalimantan Selatan	5.214	4.230	2.981	2.499	1.580	-36,77
23	Kalimantan Timur	804	649	535	584	352	-39,79
24	Kalimantan Utara	166	128	97	97	81	-17,18
25	Sulawesi Utara	1.831	1.221	1.845	1.751	1.124	-35,79
26	Sulawesi Tengah	2.803	1.936	1.916	2.279	1.580	-30,66
27	Sulawesi Selatan	13.419	11.773	13.286	11.185	9.654	-13,69
28	Sulawesi Tenggara	3.347	3.911	4.140	3.984	2.592	-34,94
29	Gorontalo	288	95	101	143	121	-15,73
30	Sulawesi Barat	232	216	197	248	274	10,56
31	Maluku	1.490	1.047	687	621	178	-71,37
32	Maluku Utara	1.309	831	43	-	361	-
33	Papua Barat	601	427	237	92	27	-71,20
34	Papua	1.073	571	1.217	1.157	249	-78,51
<b>Indonesia</b>		<b>353.768</b>	<b>332.883</b>	<b>322.222</b>	<b>302.246</b>	<b>283.498</b>	<b>-6,20</b>

Sumber : Kementerian Pertanian, Badan Pusat Statistik dan Dinas Pertanian seluruh Indonesia

Sources : Ministry of Agriculture, BPS - Statistics Indonesia and Agriculture Offices in Indonesia

Keterangan : <sup>1)</sup> Angka harmonisasi antara Badan Pusat Statistik dan Kementerian Pertanian

<sup>2)</sup> Angka Perkiraan Sangat Sementara

Note : <sup>1)</sup> Data based on harmonization number from BPS - Statistics Indonesia and Ministry of Agriculture

<sup>2)</sup> Data based on Forecast figure very preliminary data

**Tabel 2.1.14. Luas Panen Kacang Hijau Menurut Provinsi**  
**Table** *Harvested Area of Mungbean by Province, 2018 - 2022*

No.	Provinsi/Province	Tahun/Year					Pertumbuhan/ Growth
		2018 <sup>1)</sup>	2019 <sup>1)</sup>	2020 <sup>2)</sup>	2021 <sup>2)</sup>	2022 <sup>2)</sup>	2022 over 2021 (%)
1	Aceh	421	619	371	345	223	-35,34
2	Sumatera Utara	1.543	2.243	1.335	1.212	1.084	-10,54
3	Sumatera Barat	247	237	337	351	280	-20,15
4	Riau	334	245	167	151	53	-64,83
5	Jambi	134	158	95	42	50	18,87
6	Sumatera Selatan	726	353	584	586	282	-51,90
7	Bengkulu	249	230	153	15	186	1142,53
8	Lampung	1.344	1.328	1.076	1.275	822	-35,53
9	Kepulauan Bangka Belitung	-	3	-	-	0	-
10	Kepulauan Riau	1	-	1	-	-	-
11	DKI Jakarta	-	-	-	-	-	-
12	Jawa Barat	10.345	5.977	7.320	5.573	5.343	-4,13
13	Jawa Tengah	104.422	93.678	92.838	99.826	33.419	-66,52
14	DI Yogyakarta	448	320	662	569	716	25,86
15	Jawa Timur	32.110	38.690	37.834	32.339	33.635	4,01
16	Banten	347	938	262	290	774	167,13
17	Bali	359	304	264	358	188	-47,49
18	Nusa Tenggara Barat	9.798	7.836	15.781	18.360	15.085	-17,84
19	Nusa Tenggara Timur	12.236	15.326	11.716	12.882	13.332	3,50
20	Kalimantan Barat	1.632	1.151	664	330	471	42,63
21	Kalimantan Tengah	20	17	25	11	20	81,08
22	Kalimantan Selatan	594	228	295	116	64	-44,89
23	Kalimantan Timur	201	187	107	136	49	-63,90
24	Kalimantan Utara	79	17	20	8	6	-30,00
25	Sulawesi Utara	414	275	152	179	121	-32,00
26	Sulawesi Tengah	698	444	479	557	246	-55,86
27	Sulawesi Selatan	11.239	8.932	9.964	7.107	2.470	-65,25
28	Sulawesi Tenggara	612	590	536	341	237	-30,34
29	Gorontalo	8	40	12	15	17	13,33
30	Sulawesi Barat	305	265	520	410	363	-11,40
31	Maluku	580	478	136	142	4	-97,18
32	Maluku Utara	283	122	-	-	104	-
33	Papua Barat	33	62	17	2	-	-
34	Papua	204	172	299	203	32	-84,23
<b>Indonesia</b>		<b>191.965</b>	<b>181.465</b>	<b>184.020</b>	<b>183.729</b>	<b>109.677</b>	<b>-40,30</b>

Sumber : Kementerian Pertanian, Badan Pusat Statistik dan Dinas Pertanian seluruh Indonesia

Sources : Ministry of Agriculture, BPS - Statistics Indonesia and Agriculture Offices in Indonesia

Keterangan : <sup>1)</sup> Angka harmonisasi antara Badan Pusat Statistik dan Kementerian Pertanian

<sup>2)</sup> Angka Perkiraan Sangat Sementara

Note : <sup>1)</sup> Data based on harmonization number from BPS - Statistics Indonesia and Ministry of Agriculture

<sup>2)</sup> Data based on Forecast figure very preliminary data

**Tabel 2.1.15. Luas Panen Ubi Kayu Menurut Provinsi**  
**Table Harvested Area of Cassava by Province, 2018 - 2022**

No.	Provinsi/Province	Tahun/Year					Pertumbuhan/ Growth
		2018 <sup>1)</sup>	2019 <sup>1)</sup>	2020 <sup>2)</sup>	2021 <sup>2)</sup>	2022 <sup>2)</sup>	2022 over 2021 (%)
1	Aceh	1.295	1.052	1.190	1.260	1.009	-19,95
2	Sumatera Utara	22.992	30.473	27.217	26.344	20.677	-21,51
3	Sumatera Barat	4.957	3.903	3.641	3.462	3.190	-7,84
4	Riau	3.330	4.167	4.123	3.425	2.485	-27,45
5	Jambi	2.062	1.822	1.842	1.525	1.272	-16,55
6	Sumatera Selatan	7.196	4.364	4.221	6.668	7.014	5,19
7	Bengkulu	1.751	1.029	997	83	187	125,20
8	Lampung	211.753	200.025	230.451	222.746	208.192	-6,53
9	Kepulauan Bangka Belitung	2.465	3.192	4.862	3.156	2.535	-19,66
10	Kepulauan Riau	617	506	558	401	512	27,64
11	DKI Jakarta	-	-	-	-	-	-
12	Jawa Barat	62.892	51.759	46.511	46.142	37.280	-19,21
13	Jawa Tengah	109.879	102.141	108.859	97.677	84.671	-13,32
14	DI Yogyakarta	49.877	45.429	46.845	46.678	39.797	-14,74
15	Jawa Timur	98.964	86.486	77.124	79.678	60.222	-24,42
16	Banten	3.187	2.445	2.390	2.297	2.203	-4,08
17	Bali	4.691	1.538	5.514	6.060	6.582	8,62
18	Nusa Tenggara Barat	2.303	2.191	2.130	2.647	1.975	-25,37
19	Nusa Tenggara Timur	51.180	43.660	40.276	40.437	34.398	-14,93
20	Kalimantan Barat	8.214	8.353	7.558	8.186	5.450	-33,43
21	Kalimantan Tengah	4.271	2.780	2.212	2.195	2.198	0,13
22	Kalimantan Selatan	2.612	1.541	1.639	1.262	1.043	-17,31
23	Kalimantan Timur	2.762	2.044	1.961	1.914	1.817	-5,07
24	Kalimantan Utara	1.443	1.363	1.169	1.008	953	-5,50
25	Sulawesi Utara	2.489	2.570	2.645	2.338	1.632	-30,21
26	Sulawesi Tengah	1.993	1.480	1.544	1.670	1.461	-12,55
27	Sulawesi Selatan	10.620	9.437	9.236	10.899	9.272	-14,93
28	Sulawesi Tenggara	8.782	5.969	6.376	5.222	5.196	-0,50
29	Gorontalo	198	105	53	102	81	-20,89
30	Sulawesi Barat	822	735	1.178	1.049	1.197	14,05
31	Maluku	4.366	3.039	3.144	2.647	2.246	-15,12
32	Maluku Utara	3.805	1.055	50	-	131	-
33	Papua Barat	1.539	966	730	294	388	32,26
34	Papua	2.076	686	2.044	1.692	1.960	15,83
<b>Indonesia</b>		<b>697.384</b>	<b>628.305</b>	<b>650.287</b>	<b>631.161</b>	<b>549.226</b>	<b>-12,98</b>

Sumber : Kementerian Pertanian, Badan Pusat Statistik dan Dinas Pertanian seluruh Indonesia

Sources : Ministry of Agriculture, BPS - Statistics Indonesia and Agriculture Offices in Indonesia

Keterangan : <sup>1)</sup> Angka harmonisasi antara Badan Pusat Statistik dan Kementerian Pertanian

<sup>2)</sup> Angka Perkiraan Sangat Sementara

Note : <sup>1)</sup> Data based on harmonization number from BPS - Statistics Indonesia and Ministry of Agriculture

<sup>2)</sup> Data based on Forecast figure very preliminary data

**Tabel 2.1.16. Luas Panen Ubi Jalar Menurut Provinsi**

**Table Harvested Area of Sweet Potato by Province, 2018 - 2022**

No.	Provinsi/Province	Tahun/Year					(Ha) Pertumbuhan/ Growth 2022 over 2021 (%)
		2018 <sup>1)</sup>	2019 <sup>1)</sup>	2020 <sup>2)</sup>	2021 <sup>2)</sup>	2022 <sup>2)</sup>	
1	Aceh	398	352	388	359	342	-4,60
2	Sumatera Utara	4.970	5.751	5.273	4.431	4.780	7,89
3	Sumatera Barat	4.657	4.089	4.053	3.609	3.506	-2,87
4	Riau	490	483	369	363	343	-5,65
5	Jambi	982	1.689	1.469	1.103	1.215	10,14
6	Sumatera Selatan	852	901	923	1.121	980	-12,57
7	Bengkulu	2.134	1.208	510	49	347	615,15
8	Lampung	1.678	1.768	1.863	1.571	1.427	-9,18
9	Kepulauan Bangka Belitung	261	227	222	198	192	-3,07
10	Kepulauan Riau	134	165	135	85	106	25,27
11	DKI Jakarta	-	-	-	-	-	-
12	Jawa Barat	19.514	21.076	20.078	17.929	16.729	-6,69
13	Jawa Tengah	5.430	5.854	6.014	5.027	5.330	6,03
14	DI Yogyakarta	215	241	162	130	149	15,32
15	Jawa Timur	8.853	9.941	9.882	9.918	9.523	-3,98
16	Banten	1.160	922	845	879	836	-4,92
17	Bali	1.420	869	1.592	1.278	1.428	11,76
18	Nusa Tenggara Barat	611	1.009	869	600	705	17,61
19	Nusa Tenggara Timur	6.231	5.564	4.267	5.388	5.782	7,31
20	Kalimantan Barat	987	1.436	1.212	1.117	1.042	-6,75
21	Kalimantan Tengah	544	539	510	527	487	-7,59
22	Kalimantan Selatan	1.086	766	578	596	548	-8,02
23	Kalimantan Timur	979	931	781	796	814	2,27
24	Kalimantan Utara	197	177	135	177	143	-19,10
25	Sulawesi Utara	1.788	1.927	2.276	1.481	1.468	-0,92
26	Sulawesi Tengah	1.315	1.052	1.396	1.166	1.215	4,19
27	Sulawesi Selatan	4.009	3.944	2.903	2.199	2.352	6,95
28	Sulawesi Tenggara	1.631	1.593	1.521	1.339	1.383	3,25
29	Gorontalo	40	36	27	30	31	3,29
30	Sulawesi Barat	377	413	332	355	401	13,09
31	Maluku	1.556	1.606	1.590	958	1.275	33,15
32	Maluku Utara	1.806	503	34	-	120	-
33	Papua Barat	1.591	1.030	769	255	617	142,16
34	Papua	12.813	1.145	2.971	2.675	4.360	63,00
<b>Indonesia</b>		<b>90.707</b>	<b>79.205</b>	<b>75.947</b>	<b>67.705</b>	<b>69.974</b>	<b>3,35</b>

Sumber : Kementerian Pertanian, Badan Pusat Statistik dan Dinas Pertanian seluruh Indonesia

Sources : Ministry of Agriculture, BPS - Statistics Indonesia and Agriculture Offices in Indonesia

Keterangan : <sup>1)</sup> Angka harmonisasi antara Badan Pusat Statistik dan Kementerian Pertanian

<sup>2)</sup> Angka Perkiraan Sangat Sementara

Note : <sup>1)</sup> Data based on harmonization number from BPS - Statistics Indonesia and Ministry of Agriculture

<sup>2)</sup> Data based on Forecast figure very preliminary data

**Tabel 2.1.17. Produktivitas Padi Menurut Provinsi**  
**Table Yield of Paddy by Province, 2018 - 2022**

No.	Provinsi/Province	Tahun/Year <sup>1)</sup>					(Ku/Ha : Qu/Ha)
		2018	2019	2020	2021	2022	Pertumbuhan/ Growth 2022 over 2021 (%)
1	Aceh	56,49	55,30	55,28	55,03	55,55	0,94
2	Sumatera Utara	51,65	50,32	52,51	52,00	50,76	-2,39
3	Sumatera Barat	47,37	47,58	46,92	48,36	50,52	4,47
4	Riau	37,28	36,56	37,64	40,98	41,83	2,07
5	Jambi	44,44	44,57	45,58	46,29	45,88	-0,88
6	Sumatera Selatan	51,48	48,27	49,75	51,44	54,06	5,09
7	Bengkulu	43,83	46,03	45,66	48,67	49,27	1,24
8	Lampung	48,61	46,63	48,62	50,77	51,87	2,17
9	Kepulauan Bangka Belitung	26,53	28,56	32,13	38,57	40,66	5,42
10	Kepulauan Riau	29,19	32,30	28,56	31,65	28,24	-10,76
11	DKI Jakarta	72,76	53,96	49,69	58,03	48,98	-15,59
12	Jawa Barat	56,51	57,54	56,82	56,81	56,75	-0,12
13	Jawa Tengah	57,63	57,53	56,93	56,69	55,41	-2,26
14	DI Yogyakarta	54,81	47,86	47,35	51,77	50,64	-2,18
15	Jawa Timur	58,26	56,28	56,68	56,02	56,26	0,43
16	Banten	48,94	48,41	50,88	50,38	53,04	5,28
17	Bali	60,11	60,78	58,49	58,83	60,59	3,00
18	Nusa Tenggara Barat	50,49	49,78	48,17	51,39	53,79	4,67
19	Nusa Tenggara Timur	41,24	40,82	39,90	41,85	41,29	-1,32
20	Kalimantan Barat	27,92	29,23	30,33	31,90	30,28	-5,07
21	Kalimantan Tengah	34,88	30,35	31,96	30,28	31,78	4,93
22	Kalimantan Selatan	41,09	37,69	39,69	39,97	38,13	-4,61
23	Kalimantan Timur	40,45	36,41	35,67	36,92	36,85	-0,19
24	Kalimantan Utara	32,88	32,40	33,97	33,74	35,49	5,17
25	Sulawesi Utara	46,47	44,79	40,25	39,35	41,88	6,43
26	Sulawesi Tengah	46,05	45,40	44,49	47,59	44,05	-7,44
27	Sulawesi Selatan	50,21	50,03	48,23	51,67	51,64	-0,07
28	Sulawesi Tenggara	39,43	39,27	39,85	41,57	40,50	-2,56
29	Gorontalo	47,60	47,18	46,75	48,12	51,29	6,58
30	Sulawesi Barat	48,46	47,96	53,23	52,05	50,99	-2,03
31	Maluku	40,01	37,82	38,53	41,24	38,60	-6,40
32	Maluku Utara	36,57	32,43	42,11	36,05	38,16	5,87
33	Papua Barat	32,15	41,63	32,20	41,98	43,89	4,55
34	Papua	42,57	43,48	31,48	44,05	38,99	-11,49
<b>Indonesia</b>		<b>52,03</b>	<b>51,14</b>	<b>51,28</b>	<b>52,26</b>	<b>52,38</b>	<b>0,22</b>

Sumber : Badan Pusat Statistik

Sources : BPS - Statistics Indonesia and Agriculture Offices in Indonesia

Keterangan : <sup>1)</sup> Angka Hasil Survei Kerangka Sampel Area (KSA)

Note : <sup>1)</sup> Data based on Area Sampling Frame (ASF) Survey

**Tabel 2.1.18. Produktivitas Jagung Menurut Provinsi**  
**Table Yield of Maize by Province, 2018 - 2022**

No.	Provinsi/Province	Tahun/Year					(Ku/Ha : Qu/Ha)
		2018 <sup>1)</sup>	2019 <sup>1)</sup>	2020 <sup>2)</sup>	2021 <sup>2)</sup>	2022 <sup>2)</sup>	Pertumbuhan/ Growth 2022 over 2021 (%)
1	Aceh	56,36	56,85	74,70	76,03	78,47	3,20
2	Sumatera Utara	57,94	59,55	78,28	84,26	85,13	1,04
3	Sumatera Barat	64,53	65,27	87,44	88,18	91,09	3,29
4	Riau	21,75	45,75	46,04	43,76	46,91	7,21
5	Jambi	70,11	60,44	92,59	78,91	74,91	-5,07
6	Sumatera Selatan	68,24	67,17	81,66	82,83	103,46	24,91
7	Bengkulu	58,79	56,80	76,40	83,51	93,18	11,58
8	Lampung	58,57	68,40	83,93	88,74	87,20	-1,74
9	Kepulauan Bangka Belitung	39,88	32,98	58,97	48,66	55,40	13,85
10	Kepulauan Riau	54,62	41,30	76,30	66,92	68,00	1,61
11	DKI Jakarta	-	-	-	-	-	-
12	Jawa Barat	73,85	75,10	95,23	97,47	102,78	5,45
13	Jawa Tengah	60,05	60,27	81,76	84,62	81,08	-4,19
14	DI Yogyakarta	50,39	53,63	73,04	69,47	68,63	-1,20
15	Jawa Timur	53,63	53,95	77,45	78,54	81,96	4,35
16	Banten	51,10	51,87	93,44	92,35	103,84	12,44
17	Bali	38,01	45,32	59,71	66,17	69,76	5,43
18	Nusa Tenggara Barat	64,22	67,75	79,97	87,82	98,10	11,70
19	Nusa Tenggara Timur	25,03	26,51	32,27	34,66	34,97	0,88
20	Kalimantan Barat	40,40	50,88	58,11	67,14	59,26	-11,74
21	Kalimantan Tengah	51,52	52,25	72,10	72,73	65,17	-10,39
22	Kalimantan Selatan	46,00	60,46	71,78	78,43	81,27	3,62
23	Kalimantan Timur	63,49	69,00	71,99	77,95	63,63	-18,37
24	Kalimantan Utara	55,77	35,05	53,96	69,47	71,35	2,71
25	Sulawesi Utara	43,20	45,46	55,72	57,70	46,10	-20,09
26	Sulawesi Tengah	41,87	40,00	60,58	60,71	58,22	-4,10
27	Sulawesi Selatan	55,75	55,95	68,77	75,26	79,42	5,53
28	Sulawesi Tenggara	40,02	42,19	53,29	53,55	53,74	0,35
29	Gorontalo	45,30	49,18	62,60	65,21	66,64	2,20
30	Sulawesi Barat	50,54	51,31	66,19	68,43	72,00	5,23
31	Maluku	40,11	33,49	46,71	52,12	78,65	50,90
32	Maluku Utara	46,35	31,38	55,63	68,42	61,59	-9,99
33	Papua Barat	59,89	43,36	51,43	58,45	64,89	11,01
34	Papua	56,74	47,40	57,46	71,07	68,20	-4,04
<b>Indonesia</b>		<b>53,26</b>	<b>55,23</b>	<b>74,81</b>	<b>77,95</b>	<b>80,87</b>	<b>3,76</b>

Sumber : Kementerian Pertanian, Badan Pusat Statistik dan Dinas Pertanian seluruh Indonesia

Sources : Ministry of Agriculture, BPS - Statistics Indonesia and Agriculture Offices in Indonesia

Keterangan : <sup>1)</sup> Angka harmonisasi antara Badan Pusat Statistik dan Kementerian Pertanian

<sup>2)</sup> Angka Hasil Survei Kerangka Sampel Area (KSA)

Note : <sup>1)</sup> Secondary Crops Data based on harmonization number from BPS - Statistics Indonesia and Ministry of Agriculture

<sup>2)</sup> Data based on Area Sampling Frame (ASF) Survey

**Tabel 2.1.19. Produktivitas Kedelai Menurut Provinsi**  
**Table Yield of Soybean by Province, 2018 - 2022**

No.	Provinsi/Province	Tahun/Year					(Ku/Ha : Qu/Ha)
		2018 <sup>1)</sup>	2019 <sup>1)</sup>	2020 <sup>2)</sup>	2021 <sup>2)</sup>	2022 <sup>2)</sup>	Pertumbuhan/ Growth 2022 over 2021 (%)
1	Aceh	17,76	14,19	14,08	12,98	16,83	29,69
2	Sumatera Utara	7,02	15,28	14,13	17,00	16,67	-1,90
3	Sumatera Barat	14,11	14,29	15,06	13,90	15,39	10,75
4	Riau	15,52	15,31	15,38	14,00	8,62	-38,38
5	Jambi	14,41	13,83	15,51	11,48	20,03	74,51
6	Sumatera Selatan	12,76	14,23	15,05	14,50	16,47	13,65
7	Bengkulu	13,77	14,17	13,70	-	16,68	-
8	Lampung	13,15	14,45	14,37	9,98	15,41	54,34
9	Kepulauan Bangka Belitung	-	19,11	-	0,00	16,95	-
10	Kepulauan Riau	14,00	19,11	-	0,00	17,87	-
11	DKI Jakarta	-	-	-	-	-	-
12	Jawa Barat	13,37	18,18	18,99	15,96	16,24	1,70
13	Jawa Tengah	15,90	17,65	18,80	16,48	18,68	13,33
14	DI Yogyakarta	12,62	9,06	8,57	9,88	13,17	33,38
15	Jawa Timur	13,98	13,52	13,68	18,48	17,51	-5,23
16	Banten	7,67	14,73	14,44	16,84	10,67	-36,62
17	Bali	13,62	12,66	12,64	14,53	17,71	21,84
18	Nusa Tenggara Barat	11,22	14,10	14,93	13,48	16,24	20,42
19	Nusa Tenggara Timur	4,74	7,67	6,92	6,87	15,82	130,27
20	Kalimantan Barat	10,97	9,83	10,00	7,00	25,72	267,66
21	Kalimantan Tengah	5,00	14,26	11,09	9,29	17,05	83,49
22	Kalimantan Selatan	13,28	12,05	12,05	12,87	17,00	32,09
23	Kalimantan Timur	14,70	14,47	13,66	16,03	16,30	1,70
24	Kalimantan Utara <sup>1)</sup>	14,62	15,92	9,55	-	16,36	-
25	Sulawesi Utara	14,22	14,35	14,93	14,99	14,82	-1,17
26	Sulawesi Tengah	13,23	10,30	13,05	17,97	10,20	-43,23
27	Sulawesi Selatan	15,28	13,39	14,11	17,80	18,34	3,03
28	Sulawesi Tenggara	17,07	15,62	14,95	16,69	16,68	-0,05
29	Gorontalo	14,00	13,33	0,03	14,08	16,52	17,32
30	Sulawesi Barat	12,83	17,82	17,26	3,97	22,92	476,59
31	Maluku	13,98	14,76	15,52	16,22	14,94	-7,88
32	Maluku Utara	13,80	15,47	-	-	15,57	-
33	Papua Barat	13,85	14,39	15,58	16,44	15,69	-4,54
34	Papua	14,40	14,47	15,73	15,97	14,65	-8,29
<b>Indonesia</b>		<b>13,17</b>	<b>14,87</b>	<b>15,97</b>	<b>15,80</b>	<b>16,67</b>	<b>5,46</b>

Sumber : Kementerian Pertanian, Badan Pusat Statistik dan Dinas Pertanian seluruh Indonesia

Sources : Ministry of Agriculture, BPS - Statistics Indonesia and Agriculture Offices in Indonesia

Keterangan : <sup>1)</sup> Angka harmonisasi antara Badan Pusat Statistik dan Kementerian Pertanian

<sup>2)</sup> Angka Perkiraan Sangat Sementara

Note : <sup>1)</sup> Data based on harmonization number from BPS - Statistics Indonesia and Ministry of Agriculture

<sup>2)</sup> Data based on Forecast figure very preliminary data



**Tabel 2.1.20. Produktivitas Kacang Tanah Menurut Provinsi**  
**Table Yield of Peanut by Province, 2018 - 2022**

No.	Provinsi/Province	Tahun/Year					(Ku/Ha : Qu/Ha)
		2018 <sup>1)</sup>	2019 <sup>1)</sup>	2020 <sup>2)</sup>	2021 <sup>2)</sup>	2022 <sup>2)</sup>	Pertumbuhan/ Growth 2022 over 2021 (%)
1	Aceh	15,08	13,40	12,93	12,84	14,69	14,42
2	Sumatera Utara	12,70	11,19	10,88	13,11	14,10	7,53
3	Sumatera Barat	13,67	17,44	17,04	17,20	16,98	-1,25
4	Riau	10,55	9,85	9,72	9,52	10,05	5,57
5	Jambi	11,18	15,54	15,36	15,43	15,83	2,62
6	Sumatera Selatan	17,08	20,22	18,25	17,48	13,92	-20,38
7	Bengkulu	13,50	13,53	13,57	11,88	13,41	12,95
8	Lampung	13,50	14,00	13,41	12,29	13,24	7,75
9	Kepulauan Bangka Belitung	8,60	12,37	12,10	11,23	8,57	-23,71
10	Kepulauan Riau	13,90	10,44	10,31	10,45	13,34	27,71
11	DKI Jakarta	-	-	-	-	-	-
12	Jawa Barat	13,79	15,05	15,15	14,92	16,30	9,20
13	Jawa Tengah	13,72	13,98	14,13	14,10	14,59	3,52
14	DI Yogyakarta	12,23	10,12	9,99	13,25	12,09	-8,75
15	Jawa Timur	13,22	12,51	13,03	12,85	13,18	2,52
16	Banten	14,94	11,39	11,86	12,44	11,70	-5,95
17	Bali	12,99	15,72	15,07	11,83	10,88	-8,02
18	Nusa Tenggara Barat	13,20	16,63	17,25	14,88	18,06	21,39
19	Nusa Tenggara Timur	8,63	9,59	9,54	9,21	8,47	-8,10
20	Kalimantan Barat	11,38	10,95	10,92	10,62	19,65	84,99
21	Kalimantan Tengah	12,52	12,48	11,18	11,99	11,79	-1,63
22	Kalimantan Selatan	10,42	9,78	9,42	9,97	12,94	29,82
23	Kalimantan Timur	12,51	11,70	10,75	10,87	12,41	14,18
24	Kalimantan Utara	8,92	8,23	8,05	8,29	12,94	56,12
25	Sulawesi Utara	13,84	14,58	14,08	14,11	13,82	-2,02
26	Sulawesi Tengah	12,13	10,38	10,18	10,75	12,15	13,03
27	Sulawesi Selatan	13,18	12,47	13,03	12,38	13,48	8,90
28	Sulawesi Tenggara	5,83	8,41	8,17	8,13	7,78	-4,37
29	Gorontalo	9,31	11,82	12,01	7,93	8,35	5,30
30	Sulawesi Barat	10,71	11,21	10,81	11,16	10,94	-1,98
31	Maluku	11,21	10,26	9,72	11,28	9,70	-14,03
32	Maluku Utara	15,36	14,30	12,26	-	10,60	-
33	Papua Barat	12,26	8,61	9,07	8,86	13,07	47,50
34	Papua	14,38	10,63	11,29	6,56	14,58	122,34
<b>Indonesia</b>		<b>12,92</b>	<b>12,62</b>	<b>12,90</b>	<b>13,19</b>	<b>13,40</b>	<b>1,61</b>

Sumber : Kementerian Pertanian, Badan Pusat Statistik dan Dinas Pertanian seluruh Indonesia

Sources : Ministry of Agriculture, BPS - Statistics Indonesia and Agriculture Offices in Indonesia

Keterangan : <sup>1)</sup> Angka harmonisasi antara Badan Pusat Statistik dan Kementerian Pertanian

<sup>2)</sup> Angka Perkiraan Sangat Sementara

Note : <sup>1)</sup> Data based on harmonization number from BPS - Statistics Indonesia and Ministry of Agriculture

<sup>2)</sup> Data based on Forecast figure very preliminary data

**Tabel 2.1.21. Produktivitas Kacang Hijau Menurut Provinsi**  
**Table Yield of Mungbean by Province, 2018 - 2022**

No.	Provinsi/Province	Tahun/Year					(Ku/Ha : Qu/Ha)
		2018 <sup>1)</sup>	2019 <sup>1)</sup>	2020 <sup>2)</sup>	2021 <sup>2)</sup>	2022 <sup>2)</sup>	Pertumbuhan/ Growth 2022 over 2021 (%)
1	Aceh	11,52	5,73	11,34	10,76	11,43	6,30
2	Sumatera Utara	9,60	1,49	9,46	10,38	14,97	44,24
3	Sumatera Barat	9,61	2,24	9,46	9,20	11,75	27,77
4	Riau	9,64	5,73	9,50	11,61	10,26	-11,59
5	Jambi	9,45	0,64	9,31	10,20	10,26	0,63
6	Sumatera Selatan	17,84	13,06	17,57	8,39	7,95	-5,29
7	Bengkulu	11,46	8,19	11,29	11,98	11,52	-3,84
8	Lampung	10,94	8,95	10,78	9,66	14,44	49,56
9	Kepulauan Bangka Belitung		0,00	-	-	-	-
10	Kepulauan Riau	10,00	-	0,00	-	-	-
11	DKI Jakarta		-	-	-	-	-
12	Jawa Barat	9,85	0,83	9,70	10,20	12,20	19,61
13	Jawa Tengah	10,35	12,47	10,19	12,03	11,76	-2,28
14	DI Yogyakarta	10,09	3,17	9,94	9,07	9,41	3,79
15	Jawa Timur	12,70	6,84	12,51	10,77	13,12	21,77
16	Banten	13,66	0,61	13,46	9,77	7,58	-22,43
17	Bali	14,13	3,14	13,92	9,49	8,12	-14,41
18	Nusa Tenggara Barat	12,65	10,66	12,46	12,28	14,31	16,59
19	Nusa Tenggara Timur	8,43	22,46	8,31	8,27	8,43	1,91
20	Kalimantan Barat	9,47	6,58	9,33	10,46	9,70	-7,26
21	Kalimantan Tengah	10,66	4,83	10,50	8,75	9,88	12,91
22	Kalimantan Selatan	12,12	0,16	11,94	18,58	12,54	-32,50
23	Kalimantan Timur	11,41	5,10	11,24	11,19	13,07	16,84
24	Kalimantan Utara	19,24	0,90	18,95	8,52	13,24	55,35
25	Sulawesi Utara	11,47	9,77	11,29	12,58	11,54	-8,26
26	Sulawesi Tengah	9,48	1,58	9,34	8,40	9,48	12,84
27	Sulawesi Selatan	11,06	5,49	10,89	13,86	10,93	-21,13
28	Sulawesi Tenggara	10,25	1,17	10,10	9,36	9,94	6,15
29	Gorontalo	10,00	0,00	9,85	3,35	7,88	135,18
30	Sulawesi Barat	10,15	1,07	9,99	9,16	10,12	10,47
31	Maluku	10,18	0,87	10,03	10,91	12,47	14,30
32	Maluku Utara	10,49	0,00	-	-	5,69	-
33	Papua Barat	12,85	2,52	12,65	11,13	-	-
34	Papua	10,37	0,06	10,22	7,74	10,80	39,56
<b>Indonesia</b>		<b>10,79</b>	<b>10,79</b>	<b>10,79</b>	<b>11,49</b>	<b>12,08</b>	<b>5,14</b>

Sumber : Kementerian Pertanian, Badan Pusat Statistik dan Dinas Pertanian seluruh Indonesia

Sources : Ministry of Agriculture, BPS - Statistics Indonesia and Agriculture Offices in Indonesia

Keterangan : <sup>1)</sup> Angka harmonisasi antara Badan Pusat Statistik dan Kementerian Pertanian

<sup>2)</sup> Angka Perkiraan Sangat Sementara

Note : <sup>1)</sup> Data based on harmonization number from BPS - Statistics Indonesia and Ministry of Agriculture

<sup>2)</sup> Data based on Forecast figure very preliminary data

**Tabel 2.1.22. Produktivitas Ubi Kayu Menurut Provinsi**  
**Table Yield of Cassava by Province, 2018 - 2022**

No.	Provinsi/Province	Tahun/Year					(Ku/Ha : Qu/Ha)
		2018 <sup>1)</sup>	2019 <sup>1)</sup>	2020 <sup>2)</sup>	2021 <sup>2)</sup>	2022 <sup>2)</sup>	Pertumbuhan/ Growth 2022 over 2021 (%)
1	Aceh	232,77	388,55	374,21	381,97	252,21	-33,97
2	Sumatera Utara	368,99	402,64	401,50	404,28	424,23	4,93
3	Sumatera Barat	371,94	465,13	421,27	421,30	483,01	14,65
4	Riau	278,40	339,95	302,49	293,80	276,54	-5,87
5	Jambi	310,72	370,29	316,39	326,06	361,00	10,72
6	Sumatera Selatan	312,08	306,40	374,45	373,22	434,16	16,33
7	Bengkulu	249,05	283,13	275,96	304,86	277,46	-8,99
8	Lampung	236,92	271,91	252,58	253,35	285,40	12,65
9	Kepulauan Bangka Belitung	276,07	321,22	308,11	307,24	192,79	-37,25
10	Kepulauan Riau	380,10	327,64	319,24	323,58	367,90	13,70
11	DKI Jakarta	-	-	-	-	-	-
12	Jawa Barat	254,28	305,10	281,56	281,57	277,12	-1,58
13	Jawa Tengah	231,54	282,42	299,28	293,14	292,72	-0,14
14	DI Yogyakarta	178,62	167,52	161,97	162,43	204,11	25,66
15	Jawa Timur	226,24	218,39	201,32	203,18	237,81	17,04
16	Banten	258,93	226,27	225,20	223,25	237,50	6,38
17	Bali	125,82	212,78	161,11	174,51	179,86	3,06
18	Nusa Tenggara Barat	184,36	273,92	239,40	246,36	198,20	-19,55
19	Nusa Tenggara Timur	121,94	122,42	126,31	127,77	138,36	8,29
20	Kalimantan Barat	248,38	293,24	293,54	287,01	284,67	-0,81
21	Kalimantan Tengah	301,88	294,97	267,74	270,86	295,92	9,25
22	Kalimantan Selatan	341,22	326,17	323,64	334,58	342,98	2,51
23	Kalimantan Timur	295,18	290,88	272,26	272,06	317,86	16,83
24	Kalimantan Utara	281,47	290,90	243,17	244,65	253,43	3,59
25	Sulawesi Utara	270,81	260,80	226,27	248,35	279,86	12,69
26	Sulawesi Tengah	285,39	268,35	283,88	282,88	262,21	-7,31
27	Sulawesi Selatan	237,93	299,26	266,87	268,69	294,82	9,72
28	Sulawesi Tenggara	245,20	260,96	240,44	243,80	277,99	14,02
29	Gorontalo	271,31	282,95	201,97	238,12	215,89	-9,33
30	Sulawesi Barat	237,77	246,65	233,17	231,91	229,43	-1,07
31	Maluku	221,39	241,01	223,14	221,31	278,00	25,61
32	Maluku Utara	293,80	289,06	284,51	-	370,88	-
33	Papua Barat	190,92	167,05	132,89	140,70	223,07	58,54
34	Papua	203,30	183,74	63,01	61,15	378,60	519,10
<b>Indonesia</b>		<b>231,14</b>	<b>260,23</b>	<b>250,21</b>	<b>249,24</b>	<b>272,23</b>	<b>9,22</b>

Sumber : Kementerian Pertanian, Badan Pusat Statistik dan Dinas Pertanian seluruh Indonesia

Sources : Ministry of Agriculture, BPS - Statistics Indonesia and Agriculture Offices in Indonesia

Keterangan : <sup>1)</sup> Angka harmonisasi antara Badan Pusat Statistik dan Kementerian Pertanian

<sup>2)</sup> Angka Perkiraan Sangat Sementara

Note : <sup>1)</sup> Data based on harmonization number from BPS - Statistics Indonesia and Ministry of Agriculture

<sup>2)</sup> Data based on Forecast figure very preliminary data

**Tabel 2.1.23. Produktivitas Ubi Jalar Menurut Provinsi**  
**Table Yield of Sweet Potato by Province, 2018 - 2022**

No.	Provinsi/Province	Tahun/Year					(Ku/Ha : Qu/Ha)
		2018 <sup>1)</sup>	2019 <sup>1)</sup>	2020 <sup>2)</sup>	2021 <sup>2)</sup>	2022 <sup>2)</sup>	Pertumbuhan/ Growth 2022 over 2021 (%)
1	Aceh	114,17	170,43	179,66	183,19	150,91	-17,62
2	Sumatera Utara	189,10	161,34	177,24	177,27	182,28	2,82
3	Sumatera Barat	287,48	282,76	324,69	324,29	349,13	7,66
4	Riau	197,21	165,93	118,43	123,06	115,02	-6,53
5	Jambi	309,97	366,96	448,31	458,83	230,96	-49,66
6	Sumatera Selatan	221,24	186,08	204,29	201,29	254,32	26,35
7	Bengkulu	176,11	164,86	188,74	188,47	162,20	-13,94
8	Lampung	221,67	187,70	198,88	203,85	170,88	-16,17
9	Kepulauan Bangka Belitung	124,94	84,31	84,54	93,83	79,61	-15,15
10	Kepulauan Riau	101,12	86,90	111,55	111,32	146,02	31,17
11	DKI Jakarta	-	-	-	-	-	-
12	Jawa Barat	247,08	203,98	221,86	224,31	183,65	-18,13
13	Jawa Tengah	279,08	225,43	268,17	261,76	269,02	2,78
14	DI Yogyakarta	186,33	156,05	167,18	159,59	170,43	6,79
15	Jawa Timur	279,00	249,08	283,73	284,85	301,76	5,94
16	Banten	114,04	122,93	146,22	144,33	164,76	14,16
17	Bali	153,55	110,17	131,02	129,74	128,73	-0,77
18	Nusa Tenggara Barat	170,38	194,49	172,45	180,73	186,14	2,99
19	Nusa Tenggara Timur	73,49	66,64	75,98	78,97	81,28	2,92
20	Kalimantan Barat	183,85	165,06	204,79	205,85	204,36	-0,72
21	Kalimantan Tengah	120,87	135,15	121,59	122,54	115,09	-6,08
22	Kalimantan Selatan	240,47	233,12	207,13	250,55	171,40	-31,59
23	Kalimantan Timur	116,96	139,15	148,04	153,57	163,04	6,16
24	Kalimantan Utara	90,61	90,15	98,07	88,70	151,37	70,66
25	Sulawesi Utara	99,70	138,05	179,75	147,51	124,12	-15,86
26	Sulawesi Tengah	153,94	154,83	172,30	169,95	154,52	-9,08
27	Sulawesi Selatan	197,70	205,71	230,31	225,28	255,00	13,19
28	Sulawesi Tenggara	123,22	114,01	116,53	123,02	122,23	-0,64
29	Gorontalo	196,00	169,23	158,58	178,46	141,30	-20,82
30	Sulawesi Barat	156,23	125,15	153,18	154,65	133,08	-13,95
31	Maluku	118,98	145,51	156,97	173,37	133,00	-23,28
32	Maluku Utara	212,54	158,49	157,65	-	102,80	-
33	Papua Barat	97,00	111,39	118,94	116,62	155,62	33,44
34	Papua	139,88	114,62	57,30	60,55	400,01	560,67
<b>Indonesia</b>		<b>199,15</b>	<b>191,37</b>	<b>211,22</b>	<b>210,35</b>	<b>215,94</b>	<b>2,66</b>

Sumber : Kementerian Pertanian, Badan Pusat Statistik dan Dinas Pertanian seluruh Indonesia

Sources : Ministry of Agriculture, BPS - Statistics Indonesia and Agriculture Offices in Indonesia

Keterangan : <sup>1)</sup> Angka harmonisasi antara Badan Pusat Statistik dan Kementerian Pertanian

<sup>2)</sup> Angka Perkiraan Sangat Sementara

Note : <sup>1)</sup> Data based on harmonization number from BPS - Statistics Indonesia and Ministry of Agriculture

<sup>2)</sup> Data based on Forecast figure very preliminary data

**Tabel 2.2.1. Produksi dan Luas Panen Hortikultura**  
**Table Production and Harvested Area of Horticulture, 2018 - 2022**

No.	Uraian/Items	Tahun/Year					Pertumbuhan/ Growth 2022 over 2021 (%)
		2018	2019	2020	2021	2022	
<b>1 Produksi/Production</b>							
	Sayuran/Vegetables (Ton)	13.063.351	13.418.424	14.130.238	14.803.776	15.270.427	3,15
	Buah-Buahan/Fruits (Ton)	21.471.318	22.517.638	24.872.976	26.584.215	28.175.535	5,99
	Florikultura (Tanaman Hias)/Ornamental Plants (Tangkai/Stalk) <sup>1)</sup>	933.326.552	915.939.927	742.723.235	702.182.980	779.822.799	11,06
	Tanaman Obat Rimpang/Medicinal Plants (Kg) <sup>2)</sup>	676.105.621	640.308.390	683.556.665	899.517.296	860.671.043	-4,32
<b>2 Luas Panen/Harvested Area</b>							
	Sayuran/Vegetables (Ha)	1.185.247	1.187.138	1.242.637	1.266.363	1.274.094	0,61
	Buah-Buahan/Fruits (Pohon/Rumpun)	898.690.704	976.744.987	845.461.676	888.005.897	894.168.640	0,69
	Florikultura (Tanaman Hias)/Ornamental Plants (M <sup>2</sup> )	32.146.157	35.123.973	32.222.614	29.188.037	30.023.155	2,86
	Tanaman Obat Rimpang/Medicinal Plants (M <sup>2</sup> )	292.398.825	279.289.279	274.811.352	335.681.249	330.894.846	-1,43

Sumber : Badan Pusat Statistik dan Direktorat Jenderal Hortikultura  
 Source : BPS - Statistics Indonesia and Directorate General of Horticulture

Keterangan : <sup>1)</sup> Tanaman hias dalam satuan tangkai meliputi : Anggrek, Anthurium, Gladiol, Heliconia, Krisan, Mawar, Sedap Malam, Anyelir, dan Gerbera  
<sup>2)</sup> Merupakan penjumlahan dari Jahe, Kencur, Kunyit, Lengkuas, Lempuyang, Temulawak, Temuireng, Temukunci dan Dringo

Note : <sup>1)</sup> Ornament plants in stalk as production unit: Orchid, Anthurium, Gladiolus, Heliconia, Chrysanthemum, Rose, Tuberose, Carnation and Gerbera (exclude Dracaena, Jasmine and Palm)  
<sup>2)</sup> Sum of medicinal plants i.e. Ginger, Eat Indian Galangal, Galanga, Turmeric, Zingiber aromaticum, Black Turmeric, Chinese Keys, Java Turmeric and Calamus

**Tabel 2.2.2. Produksi, Luas Panen dan Produktivitas Sayuran di Indonesia**  
**Table Vegetables Production, Harvested Area and Yield in Indonesia, 2018 - 2022**

No.	Komoditas/ Commodities	Tahun/Year					Pertumbuhan/ Growth 2022 over 2021 (%)
		2018	2019	2020	2021	2022	
<b>A. Produksi/Production (Ton)</b>		13.063.351	13.418.424	14.130.238	14.803.776	15.270.427	3,15
1	Bawang Merah/Shallot	1.503.436	1.580.243	1.815.445	2.004.590	1.982.360	-1,11
2	Kentang/Potato	1.284.760	1.314.654	1.282.768	1.361.064	1.503.998	10,50
3	Cabai Besar/Chili <sup>2)</sup>	1.206.737	1.214.418	1.264.190	1.360.571	1.475.821	8,47
4	Cabai Rawit/Cayenne	1.335.595	1.374.215	1.508.404	1.386.447	1.544.441	11,40
5	Bawang Putih/Garlic	39.300	88.817	81.805	45.092	30.582	-32,18
6	Wortel/Carrot	609.630	674.633	650.858	720.090	737.965	2,48
7	Sayuran Lainnya/Others <sup>1)</sup>	7.083.893	7.171.445	7.526.768	7.925.922	7.995.259	0,87
<b>B. Luas Panen/Harvested Area(Ha)</b>		1.185.247	1.187.138	1.242.637	1.266.363	1.274.094	0,61
1	Bawang Merah/Shallot	156.779	159.195	186.900	194.575	184.984	-4,93
2	Kentang/Potato	68.683	68.223	65.621	71.786	76.728	6,88
3	Cabai Besar/Chili <sup>2)</sup>	137.596	133.434	133.729	142.618	145.277	1,87
4	Cabai Rawit/Cayenne	172.847	166.943	181.043	179.306	189.267	5,56
5	Bawang Putih/Garlic	5.013	12.280	12.801	6.868	4.271	-37,82
6	Wortel/Carrot	35.876	41.354	41.521	37.106	39.098	5,37
7	Sayuran Lainnya/Others <sup>1)</sup>	608.453	605.710	621.020	634.105	634.468	0,06
<b>C. Produktivitas/Yield (Ton/Ha)</b>							
1	Bawang Merah/Shallot	9,59	9,93	9,71	10,30	10,72	4,02
2	Kentang/Potato	18,71	19,27	20,32	18,96	19,60	3,38
3	Cabai Besar/Chili <sup>2)</sup>	8,82	9,10	9,53	9,54	10,16	6,48
4	Cabai Rawit/Cayenne	7,78	8,23	8,41	7,73	8,16	5,53
5	Bawang Putih/Garlic	7,84	7,23	6,54	6,57	7,16	9,07
6	Wortel/Carrot	16,99	16,31	16,49	19,41	18,87	-2,74

Sumber : Badan Pusat Statistik dan Direktorat Jenderal Hortikultura  
 Sources : BPS - Statistics Indonesia and Directorate General of Horticulture

Keterangan : <sup>1)</sup> Merupakan penjumlahan dari Bawang Daun, Lobak, Kol/Kubis, Petsai/Sawi, Kacang Merah, Tomat, Terung, Buncis, Ketimun, Labu Siam, Kangkung, Bayam, Kacang Panjang, Melinjo, Jamur, Petai, Kembang Kol, Paprika dan Jengkol

<sup>2)</sup> Cabai Besar merupakan penjumlahan dari Cabai Teropong dan Cabai Keriting

<sup>3)</sup> Mulai tahun 2021, Jamur diperinci menjadi Jamur Tiram, Jamur Merang, dan Jamur Lainnya

Note : <sup>1)</sup> Sum of other vegetables : Leek, Radish, Cabbage, Collards, Red Kidney Bean, Tomato, Eggplant, Bean, Cucumber, Chayote, Kale, Spinach, Long Bean, Melinjo, Mushroom, Petai, Cauliflower, Paprika and Jengkol

<sup>2)</sup> Cabai Besar merupakan penjumlahan dari Cabai Teropong dan Cabai Keriting

<sup>3)</sup> from 2021, Mushroom has been detailed to Oyster Mushroom, Straw Mushroom, and Other Mushrooms

**Tabel 2.2.3. Produksi Sayuran di Indonesia**  
**Table Vegetables Production in Indonesia, 2018 - 2022**

No.	Komoditas/ Commodities	Tahun/Year					(Ton)
		2018	2019	2020	2021	2022	Pertumbuhan/ Growth 2022 over 2021 (%)
1	Bawang Merah/ <i>Shallot</i>	1.503.436	1.580.243	1.815.445	2.004.590	1.982.360	-1,11
2	Bawang Putih/ <i>Garlic</i>	39.300	88.817	81.805	45.092	30.582	-32,18
3	Bawang Daun/ <i>Leek</i>	573.216	590.596	579.748	627.853	638.735	1,73
4	Kentang/ <i>Potato</i>	1.284.760	1.314.654	1.282.768	1.361.064	1.503.998	10,50
5	Kol/Kubis/ <i>Cabbage</i>	1.407.930	1.413.059	1.406.985	1.434.670	1.503.798	4,82
6	Kembang Kol/ <i>Cauliflower</i>	152.114	183.815	204.238	203.385	192.121	-5,54
7	Petsai/Sawi/ <i>Collards</i>	635.982	652.723	667.473	727.467	760.608	4,56
8	Wortel/ <i>Carrot</i>	609.630	674.633	650.858	720.090	737.965	2,48
9	Lobak/ <i>Radish</i>	27.236	24.247	24.902	-	-	-
10	Kacang Merah/ <i>Red kidney bean</i>	67.862	61.517	66.210	-	-	-
11	Kacang Panjang/ <i>Long bean</i>	370.190	352.695	359.158	383.685	360.871	-5,95
12	Cabai Besar/ <i>Chili</i>	1.206.737	1.214.418	1.264.190	1.360.571	1.475.821	8,47
13	Cabai Rawit/ <i>Cayenne</i>	1.335.595	1.374.215	1.508.404	1.386.447	1.544.441	11,40
14	Paprika	18.151	19.357	17.822	12.665	20.997	65,79
15	Jamur/ <i>Mushroom</i>	31.052	33.163	33.689	90.420	63.155	-30,15
	a. Jamur Tiram/ <i>Oyster Mushroom</i>	-	-	-	69.243	52.776	-23,78
	b. Jamur Merang/ <i>Straw Mushroom</i>	-	-	-	11.284	8.261	-26,79
	c. Jamur Lainnya/ <i>Other mushrooms</i>	-	-	-	9.894	2.118	-78,59
16	Tomat/ <i>Tomato</i>	976.772	1.020.331	1.084.993	1.114.399	1.168.744	4,88
17	Terung/ <i>Eggplant</i>	551.529	575.392	618.202	676.339	691.738	2,28
18	Buncis/ <i>Bean</i>	304.431	299.310	305.923	320.774	325.602	1,51
19	Ketimun/ <i>Cucumber</i>	433.923	435.973	441.286	471.941	444.057	-5,91
20	Labu Siam/ <i>Chayote</i>	453.989	407.962	511.014	516.954	461.804	-10,67
21	Kangkung/ <i>Kale</i>	289.555	295.556	312.336	341.196	329.616	-3,39
22	Bayam/ <i>Spinach</i>	162.263	160.306	157.024	171.706	170.821	-0,52
23	Melinjo	239.212	238.419	255.985	292.167	262.405	-10,19
24	Petai	300.644	310.100	350.638	387.691	444.277	14,60
25	Jengkol	87.845	96.926	129.143	152.609	155.909	2,16
<b>Total Sayuran</b>		<b>13.063.351</b>	<b>13.418.424</b>	<b>14.130.238</b>	<b>14.803.776</b>	<b>15.270.427</b>	<b>3,15</b>

Sumber : Badan Pusat Statistik dan Direktorat Jenderal Hortikultura

Sources : BPS - Statistics Indonesia and Directorate General of Horticulture

Keterangan : <sup>1)</sup> Merupakan penjumlahan dari Bawang Daun, Lobak, Kol/Kubis, Petsai/Sawi, Kacang Merah, Tomat, Terung, Buncis, Ketimun, Labu Siam, Kangkung, Bayam, Kacang Panjang, Melinjo, Jamur, Petai, Kembang Kol, Paprika dan Jengkol

Note : <sup>1)</sup> Sum of other vegetables : Leek, Radish, Cabbage, Collards, Red Kidney Bean, Tomato, Eggplant, Bean, Cucumber, Chayote, Kale, Spinach, Long Bean, Melinjo, Mushroom, Petai, Cauliflower, Paprika and Jengkol

**Tabel 2.2.4. Luas Panen Sayuran di Indonesia**  
**Table Vegetables Harvested Area in Indonesia, 2018 - 2022**

No.	Provinsi/Province	Tahun/Year					Pertumbuhan/ Growth
		2018	2019	2020	2021	2022	2022 over 2021 (%)
1	Bawang Merah/ <i>Shallot</i>	156.779	159.195	186.900	194.575	184.984	-4,93
2	Bawang Putih/ <i>Garlic</i>	5.013	12.280	12.801	6.868	4.271	-37,82
3	Bawang Daun/ <i>Leek</i>	63.261	60.358	61.963	61.677	63.168	2,42
4	Kentang/ <i>Potato</i>	68.683	68.223	65.621	71.786	76.728	6,88
5	Kol/Kubis/ <i>Cabbage</i>	66.110	64.991	65.497	63.909	68.896	7,80
6	Kembang Kol/ <i>Cauliflower</i>	12.531	14.496	15.677	15.149	15.100	-0,32
7	Petsai/Sawi/ <i>Collards</i>	61.047	60.871	63.464	69.626	71.390	2,53
8	Wortel/ <i>Carrot</i>	35.876	41.354	41.521	37.106	39.098	5,37
9	Lobak/ <i>Radish</i>	1.499	1.541	1.560	-	-	-
10	Kacang Merah/ <i>Red kidney bean</i>	13.064	12.383	12.077	-	-	-
11	Kacang Panjang/ <i>Long bean</i>	53.405	51.359	52.170	51.239	47.619	-7,06
12	Cabai Besar/ <i>Chili</i>	137.596	133.434	133.729	142.618	145.277	1,87
13	Cabai Rawit/ <i>Cayenne</i>	172.847	166.943	181.043	179.306	189.267	5,56
14	Paprika	341	656	876	637	725	13,88
15	Jamur/ <i>Mushroom</i>	440	462	514	413	310	-24,93
	a. Jamur Tiram/ <i>Oyster Mushroom</i>	-	-	-	240	195	-18,83
	b. Jamur Merang/ <i>Straw Mushroom</i>	-	-	-	124	98	-21,59
	c. Jamur Lainnya/ <i>Other mushrooms</i>	-	-	-	49	18	-63,59
16	Tomat/ <i>Tomato</i>	54.158	54.780	57.304	59.401	63.369	6,68
17	Terung/ <i>Eggplant</i>	44.535	43.954	47.063	50.533	50.400	-0,26
18	Buncis/ <i>Bean</i>	25.014	24.635	24.003	24.107	23.889	-0,91
19	Ketimun/ <i>Cucumber</i>	39.850	39.118	41.016	43.201	41.386	-4,20
20	Labu Siam/ <i>Chayote</i>	8.002	8.431	9.171	9.484	9.180	-3,21
21	Kangkung/ <i>Kale</i>	48.575	49.131	54.338	62.341	60.991	-2,16
22	Bayam/ <i>Spinach</i>	39.725	39.405	41.128	46.366	47.049	1,47
23	Melinjo	18.750	18.561	18.122	17.018	15.142	-11,02
24	Petai	46.594	47.342	41.651	43.265	40.722	-5,88
25	Jengkol	11.552	13.239	13.425	15.739	15.132	-3,86
<b>Total Sayuran</b>		<b>1.185.247</b>	<b>1.187.138</b>	<b>1.242.637</b>	<b>1.266.363</b>	<b>1.274.094</b>	<b>0,61</b>

Sumber : Badan Pusat Statistik dan Direktorat Jenderal Hortikultura

Sources : BPS - Statistics Indonesia and Directorate General of Horticulture



**Tabel 2.2.5. Produktivitas Sayuran di Indonesia**  
**Table Vegetables Yield in Indonesia, 2018 - 2022**

No.	Komoditas/ Commodities	Tahun/Year					(Ton/Ha)
		2018	2019	2020	2021	2022	Pertumbuhan/ Growth 2022 over 2021 (%)
1	Bawang Merah/ <i>Shallot</i>	9,59	9,93	9,71	10,30	10,72	4,02
2	Bawang Putih/ <i>Garlic</i>	7,84	7,23	6,54	6,57	7,16	9,07
3	Bawang Daun/ <i>Leek</i>	9,06	9,78	9,42	10,18	10,11	-0,67
4	Kentang/ <i>Potato</i>	18,71	19,27	20,32	18,96	19,60	3,38
5	Kol/Kubis/ <i>Cabbage</i>	21,30	21,74	22,10	22,45	21,83	-2,77
6	Kembang Kol/ <i>Cauliflower</i>	12,14	12,68	13,08	13,43	12,72	-5,23
7	Petsai/Sawi/ <i>Collards</i>	10,42	10,72	10,73	10,45	10,65	1,97
8	Wortel/ <i>Carrot</i>	16,99	16,31	16,49	19,41	18,87	-2,74
9	Lobak/ <i>Radish</i>	18,17	15,73	16,07	0,00	0,00	-
10	Kacang Merah/ <i>Red kidney bean</i>	5,19	4,97	5,50	0,00	0,00	-
11	Kacang Panjang/ <i>Long beans</i>	6,93	6,87	7,08	7,49	7,58	1,20
12	Cabai Besar/ <i>Chili</i>	8,77	9,10	9,53	9,54	10,16	6,48
13	Cabai Rawit/ <i>Cayenne</i>	7,73	8,23	8,41	7,73	8,16	5,53
14	Paprika	53,23	29,51	20,03	19,88	28,95	45,59
15	Jamur/ <i>Mushrooms</i>	70,57	71,78	65,53	218,94	203,70	-6,96
	a. Jamur Tiram/ <i>Oyster Mushroom</i>	-	-	-	288,56	270,97	-6,09
	b. Jamur Merang/ <i>Straw Mushroom</i>	-	-	-	90,65	84,64	-6,63
	c. Jamur Lainnya/ <i>Other mushrooms</i>	-	-	-	203,77	119,83	-41,20
16	Tomat/ <i>Tomato</i>	18,04	18,63	19,46	18,76	18,44	-1,69
17	Terung/ <i>Eggplant</i>	12,38	13,09	13,14	13,38	13,72	2,55
18	Buncis/ <i>Bean</i>	12,17	12,15	12,88	13,31	13,63	2,43
19	Ketimun/ <i>Cucumber</i>	10,89	11,14	11,10	10,92	10,73	-1,78
20	Labu Siam/ <i>Chayote</i>	56,73	48,39	56,49	54,51	50,30	-7,71
21	Kangkung/ <i>Kale</i>	5,96	6,02	5,93	5,47	5,40	-1,26
22	Bayam/ <i>Spinach</i>	4,08	4,07	3,97	3,70	3,63	-1,96
23	Melinjo	12,76	12,84	14,13	17,17	17,33	0,94
24	Petai	6,45	6,55	8,42	8,96	10,91	21,75
25	Jengkol	7,60	7,32	9,62	9,70	10,30	6,26

Sumber : Badan Pusat Statistik dan Direktorat Jenderal Hortikultura  
 Sources : BPS - Statistics Indonesia and Directorate General of Horticulture

**Tabel 2.2.6. Produksi Bawang Merah Menurut Provinsi**  
**Table Shallot Production by Province, 2018 - 2022**

No.	Provinsi/Province	(Ton)					Pertumbuhan/ Growth 2022 over 2021 (%)
		Tahun/Year					
		2018	2019	2020	2021	2022	
1	Aceh	6.817	8.840	11.246	10.136	10.070	-0,64
2	Sumatera Utara	16.337	18.072	29.222	53.962	64.835	20,15
3	Sumatera Barat	113.864	122.399	153.770	200.366	207.376	3,50
4	Riau	187	507	263	329	195	-40,73
5	Jambi	10.058	9.686	11.977	13.264	16.050	21,01
6	Sumatera Selatan	1.443	1.390	934	1.125	1.130	0,47
7	Bengkulu	911	523	1.153	990	1.023	3,36
8	Lampung	3.609	3.634	2.105	1.762	1.727	-2,00
9	Kepulauan Bangka Belitung	87	170	157	208	79	-62,13
10	Kepulauan Riau	1	95	123	33	41	24,78
11	DKI Jakarta	-	-	-	2	1	-26,81
12	Jawa Barat	167.770	173.463	164.827	170.650	193.318	13,28
13	Jawa Tengah	445.586	481.890	611.165	564.255	556.510	-1,37
14	DI Yogyakarta	14.950	16.999	18.811	29.809	22.307	-25,17
15	Jawa Timur	367.032	407.877	454.584	500.992	478.393	-4,51
16	Banten	880	1.545	1.404	1.190	1.372	15,37
17	Bali	24.267	19.687	14.207	23.215	31.492	35,65
18	Nusa Tenggara Barat	212.885	188.255	188.740	222.620	201.155	-9,64
19	Nusa Tenggara Timur	4.542	8.254	10.424	11.430	7.584	-33,64
20	Kalimantan Barat	86	53	227	104	44	-57,53
21	Kalimantan Tengah	695	396	79	34	112	227,59
22	Kalimantan Selatan	1.412	1.143	462	389	246	-36,70
23	Kalimantan Timur	828	173	267	72	114	58,20
24	Kalimantan Utara	94	139	90	88	7	-91,61
25	Sulawesi Utara	3.740	3.139	4.937	4.986	5.020	0,67
26	Sulawesi Tengah	8.362	6.508	5.725	4651,649	3453,989	-25,75
27	Sulawesi Selatan	92.392	101.762	124.381	183.210	175.160	-4,39
28	Sulawesi Tenggara	486	390	655	1.015	449	-55,74
29	Gorontalo	1.409	629	476	346	418	20,59
30	Sulawesi Barat	544	507	631	693	748	7,94
31	Maluku	1.042	736	1.106	1.013	759	-25,01
32	Maluku Utara	262	624	951	1.231	805	-34,65
33	Papua Barat	141	184	136	118	78	-34,53
34	Papua	720	578	209	304	286	-5,84
<b>Indonesia</b>		<b>1.503.436</b>	<b>1.580.243</b>	<b>1.815.445</b>	<b>2.004.590</b>	<b>1.982.360</b>	<b>-1,11</b>

Sumber : Badan Pusat Statistik dan Direktorat Jenderal Hortikultura

Sources : BPS - Statistics Indonesia and Directorate General of Horticulture

**Tabel 2.2.7. Produksi Bawang Putih Menurut Provinsi**  
**Table Garlic Production by Province, 2018 - 2022**

No.	Provinsi/Province	Tahun/Year					(Ton)
		2018	2019	2020	2021	2022	Pertumbuhan/ Growth 2022 over 2021 (%)
1	Aceh	32	288	796	30	10	-66,67
2	Sumatera Utara	59	975	1.339	805	21	-97,45
3	Sumatera Barat	1.052	1.866	4.906	1.839	791	-57,00
4	Riau	-	-	-	-	-	-
5	Jambi	41	395	502	132	13	-90,18
6	Sumatera Selatan	-	157	115	36	467	1211,80
7	Bengkulu	20	137	971	252	285	13,31
8	Lampung	-	49	808	112	3	-97,31
9	Kepulauan Bangka Belitung	-	-	-	-	-	-
10	Kepulauan Riau	-	-	-	-	-	-
11	DKI Jakarta	-	-	-	-	-	-
12	Jawa Barat	1.326	6.698	3.253	963	417	-56,76
13	Jawa Tengah	19.547	36.179	33.304	25.545	21.620	-15,36
14	DI Yogyakarta	-	-	1	-	-	-
15	Jawa Timur	3.508	6.935	5.898	4.220	855	-79,75
16	Banten	-	-	-	1	-	-
17	Bali	108	1.563	1.329	1.040	689	-33,72
18	Nusa Tenggara Barat	13.116	30.453	24.609	9.223	4.761	-48,38
19	Nusa Tenggara Timur	452	868	974	579	483	-16,60
20	Kalimantan Barat	-	-	-	-	-	-
21	Kalimantan Tengah	-	-	-	-	-	-
22	Kalimantan Selatan	-	1	-	-	-	-
23	Kalimantan Timur	-	-	-	-	-	-
24	Kalimantan Utara	-	-	-	-	-	-
25	Sulawesi Utara	-	1.896	875	11	-	-
26	Sulawesi Tengah	20	55	934	211	116	-45,02
27	Sulawesi Selatan	3	282	307	47	1	-97,03
28	Sulawesi Tenggara	0,20	-	-	-	-	-
29	Gorontalo	-	-	-	6	-	-
30	Sulawesi Barat	16	-	886	36	48	33,33
31	Maluku	-	-	-	-	-	-
32	Maluku Utara	-	-	-	-	-	-
33	Papua Barat	-	-	-	5	3	-40,17
34	Papua	-	19	-	0	-	-
<b>Indonesia</b>		<b>39.300</b>	<b>88.817</b>	<b>81.805</b>	<b>45.092</b>	<b>30.582</b>	<b>-32,18</b>

Sumber : Badan Pusat Statistik dan Direktorat Jenderal Hortikultura  
 Sources : BPS - Statistics Indonesia and Directorate General of Horticulture

**Tabel 2.2.8. Produksi Kentang Menurut Provinsi**  
**Table Potato Production by Province, 2018 - 2022**

No.	Provinsi/Province	Tahun/Year					(Ton)
		2018	2019	2020	2021	2022	Pertumbuhan/ Growth 2022 over 2021 (%)
1	Aceh	14.842	26.529	12.007	15.997	14.294	-10,65
2	Sumatera Utara	108.016	118.778	124.326	159.014	148.872	-6,38
3	Sumatera Barat	40.209	50.730	23.166	15.201	23.974	57,71
4	Riau	-	-	-	-	-	-
5	Jambi	89.308	111.812	125.001	129.336	184.721	42,82
6	Sumatera Selatan	1.029	672	422	524	565	7,84
7	Bengkulu	6.640	4.093	3.614	3.573	3.903	9,24
8	Lampung	608	297	1.306	179	195	9,08
9	Kepulauan Bangka Belitung	2	-	-	-	-	-
10	Kepulauan Riau	-	-	-	-	-	-
11	DKI Jakarta	-	-	-	-	-	-
12	Jawa Barat	265.536	245.418	196.856	240.482	272.074	13,14
13	Jawa Tengah	290.655	294.015	307.670	277.725	278.717	0,36
14	DI Yogyakarta	-	-	-	29	-	-
15	Jawa Timur	312.966	320.209	354.196	324.338	385.124	18,74
16	Banten	-	13	-	4	5	30,00
17	Bali	136	208	376	114	66	-41,86
18	Nusa Tenggara Barat	1.528	1.503	1.787	2.036	2.877	41,32
19	Nusa Tenggara Timur	697	530	638	410	334	-18,71
20	Kalimantan Barat	-	-	-	-	-	-
21	Kalimantan Tengah	-	-	-	-	-	-
22	Kalimantan Selatan	-	-	-	-	-	-
23	Kalimantan Timur	-	-	-	-	-	-
24	Kalmantan Utara	-	-	-	-	-	-
25	Sulawesi Utara	96.650	87.543	73.376	120.187	95.139	-20,84
26	Sulawesi Tengah	1.450	1.294	802	656	426	-35,09
27	Sulawesi Selatan	54.016	50.629	56.954	71.083	92.613	30,29
28	Sulawesi Tenggara	-	5	-	-	-	-
29	Gorontalo	-	-	-	-	-	-
30	Sulawesi Barat	331	289	258	101	70	-30,90
31	Maluku	1	1	1	3	1	-68,97
32	Maluku Utara	-	-	-	-	-	-
33	Papua Barat	114	18	11	71	29	-59,57
34	Papua	27	71	2	2	0	-90,68
<b>Indonesia</b>		<b>1.284.760</b>	<b>1.314.654</b>	<b>1.282.768</b>	<b>1.361.064</b>	<b>1.503.998</b>	<b>10,50</b>

Sumber : Badan Pusat Statistik dan Direktorat Jenderal Hortikultura

Sources : BPS - Statistics Indonesia and Directorate General of Horticulture

**Tabel 2.2.9. Produksi Cabai Besar Menurut Provinsi**  
**Table Chili Production by Province, 2018 - 2022**

No.	Provinsi/Province	Tahun/Year					Pertumbuhan/ Growth
		2018	2019	2020	2021	2022	2022 over 2021 (%)
1	Aceh	68.151	63.595	73.444	58.382	98.085	68,01
2	Sumatera Utara	155.835	154.008	193.862	210.220	211.747	0,73
3	Sumatera Barat	106.061	139.994	133.190	115.766	123.504	6,68
4	Riau	17.324	17.513	16.735	14.097	13.105	-7,04
5	Jambi	38.003	42.698	47.133	59.855	98.159	63,99
6	Sumatera Selatan	41.814	40.479	28.497	23.556	25.497	8,24
7	Bengkulu	39.794	37.812	39.638	48.778	58.769	20,48
8	Lampung	45.380	40.101	37.987	34.550	29.635	-14,23
9	Kepulauan Bangka Belitung	2.501	2.468	6.955	5.059	6.056	19,70
10	Kepulauan Riau	2.923	4.351	4.181	2.967	3.555	19,83
11	DKI Jakarta	-	-	-	-	-	-
12	Jawa Barat	274.037	263.949	266.067	343.067	357.695	4,26
13	Jawa Tengah	171.796	164.906	166.260	169.282	186.722	10,30
14	DI Yogyakarta	34.443	32.933	44.521	38.378	35.384	-7,80
15	Jawa Timur	91.965	104.677	99.110	127.429	116.175	-8,83
16	Banten	6.712	7.104	6.947	6.406	6.763	5,58
17	Bali	13.501	10.189	8.049	11.747	6.630	-43,56
18	Nusa Tenggara Barat	23.998	17.679	20.092	16.086	21.659	34,65
19	Nusa Tenggara Timur	1.864	2.920	3.350	3.218	3.683	14,45
20	Kalimantan Barat	886	1.613	2.022	2.791	3.324	19,07
21	Kalimantan Tengah	1.049	1.283	1.380	1.711	1.290	-24,62
22	Kalimantan Selatan	11.162	11.392	12.655	8.977	8.417	-6,24
23	Kalimantan Timur	4.167	4.614	4.290	5.916	5.732	-3,11
24	Kalimantan Utara	1.842	2.120	1.778	4.161	5.852	40,66
25	Sulawesi Utara	6.268	5.537	8.674	9.042	7.183	-20,55
26	Sulawesi Tengah	7.947	5.342	7.238	6.528	6.152	-5,76
27	Sulawesi Selatan	26.944	21.055	17.549	17.822	16.671	-6,46
28	Sulawesi Tenggara	1.107	1.408	1.963	2.411	2.540	5,35
29	Gorontalo	257	262	334	909	1.593	75,35
30	Sulawesi Barat	2.266	2.198	1.282	2.466	3.602	46,10
31	Maluku	1.863	1.470	2.035	2.029	3.148	55,13
32	Maluku Utara	1.215	4.548	4.170	3.040	3.727	22,58
33	Papua Barat	251	1.168	812	911	1.567	71,99
34	Papua	3.412	3.033	1.993	3.016	2.198	-27,11
<b>Indonesia</b>		<b>1.206.737</b>	<b>1.214.418</b>	<b>1.264.190</b>	<b>1.360.571</b>	<b>1.475.821</b>	<b>8,47</b>

Sumber : Badan Pusat Statistik dan Direktorat Jenderal Hortikultura  
 Sources : BPS - Statistics Indonesia and Directorate General of Horticulture

**Tabel 2.2.10. Produksi Cabai Rawit Menurut Provinsi**  
**Table Cayenne Production by Province, 2018 - 2022**

No.	Provinsi/Province	(Ton)					Pertumbuhan/ Growth 2022 over 2021 (%)
		Tahun/Year					
		2018	2019	2020	2021	2022	
1	Aceh	62.167	61.887	64.782	51.686	65.308	26,36
2	Sumatera Utara	39.826	49.246	61.160	78.663	87.012	10,61
3	Sumatera Barat	25.179	31.782	33.356	35.118	26.656	-24,10
4	Riau	12.691	8.120	8.627	6.694	7.429	10,98
5	Jambi	8.272	9.880	13.588	11.526	12.429	7,83
6	Sumatera Selatan	13.451	11.014	11.645	11.562	9.461	-18,18
7	Bengkulu	11.353	11.118	11.476	16.278	21.427	31,63
8	Lampung	14.648	12.796	10.558	10.921	11.193	2,49
9	Kepulauan Bangka Belitung	2.035	2.002	3.386	3.954	3.710	-6,18
10	Kepulauan Riau	1.716	2.339	2.230	1.627	1.773	8,97
11	DKI Jakarta	0,40	-	-	1	0	-89,67
12	Jawa Barat	131.418	128.494	130.838	137.456	149.053	8,44
13	Jawa Tengah	141.771	148.750	159.099	179.287	242.303	35,15
14	DI Yogyakarta	10.147	10.040	15.052	15.933	15.198	-4,62
15	Jawa Timur	453.338	536.098	684.943	578.883	646.740	11,72
16	Banten	5.225	5.019	5.861	3.993	3.910	-2,09
17	Bali	31.654	28.656	35.331	29.175	28.318	-2,94
18	Nusa Tenggara Barat	210.530	164.773	98.941	62.539	50.078	-19,92
19	Nusa Tenggara Timur	5.247	8.816	10.468	9.076	19.881	119,05
20	Kalimantan Barat	4.165	5.731	6.133	6.332	6.193	-2,20
21	Kalimantan Tengah	3.638	5.864	6.124	6.961	5.419	-22,16
22	Kalimantan Selatan	12.671	13.768	15.616	11.758	11.764	0,05
23	Kalimantan Timur	6.796	8.029	9.081	8.367	7.778	-7,04
24	Kalimantan Utara	3.298	3.821	3.330	5.819	5.875	0,97
25	Sulawesi Utara	16.470	14.760	22.414	17.371	19.006	9,42
26	Sulawesi Tengah	26.090	22.632	25.042	22.199	25.389	14,37
27	Sulawesi Selatan	36.569	26.115	24.052	26.423	23.761	-10,07
28	Sulawesi Tenggara	4.484	3.669	3.801	4.287	3.915	-8,68
29	Gorontalo	25.695	20.580	14.729	13.032	14.805	13,61
30	Sulawesi Barat	2.658	2.663	1.399	3.336	3.496	4,80
31	Maluku	3.732	3.440	5.027	3.596	3.847	6,96
32	Maluku Utara	1.096	4.650	4.527	3.733	2.873	-23,03
33	Papua Barat	625	3.277	2.351	3.808	4.107	7,85
34	Papua	6.943	4.388	3.436	5.054	4.335	-14,22
<b>Indonesia</b>		<b>1.335.595</b>	<b>1.374.215</b>	<b>1.508.404</b>	<b>1.386.447</b>	<b>1.544.441</b>	<b>11,40</b>

Sumber : Badan Pusat Statistik dan Direktorat Jenderal Hortikultura

Sources : BPS - Statistics Indonesia and Directorate General of Horticulture

**Tabel 2.2.11. Produksi Wortel Menurut Provinsi**  
**Table Carrot Production by Province, 2018 - 2022**

No.	Provinsi/Province	Tahun/Year					(Ton)
		2018	2019	2020	2021	2022	Pertumbuhan/ Growth 2022 over 2021 (%)
1	Aceh	942	1.005	922	389	220	-43,42
2	Sumatera Utara	56.253	95.821	99.306	141.446	151.970	7,44
3	Sumatera Barat	31.271	41.078	32.197	25.457	25.312	-0,57
4	Riau	-	-	40	-	5	-
5	Jambi	2.603	3.892	6.331	6.754	10.924	61,75
6	Sumatera Selatan	3.856	3.669	2.156	2.359	1.898	-19,57
7	Bengkulu	36.943	35.444	40.390	42.366	42.305	-0,15
8	Lampung	5.839	6.155	6.396	5.579	6.229	11,66
9	Kepulauan Bangka Belitung	-	-	-	-	-	-
10	Kepulauan Riau	-	-	-	0	-	-
11	DKI Jakarta	-	-	-	-	-	-
12	Jawa Barat	163.224	155.312	152.000	135.117	128.091	-5,20
13	Jawa Tengah	153.057	160.278	149.229	153.026	136.499	-10,80
14	DI Yogyakarta	-	-	-	-	-	-
15	Jawa Timur	72.583	91.012	80.398	91.666	89.664	-2,18
16	Banten	355	300	124	216	181	-15,82
17	Bali	3.625	1.898	1.851	1.780	1.831	2,87
18	Nusa Tenggara Barat	2.154	3.141	5.283	5.053	4.878	-3,45
19	Nusa Tenggara Timur	2.905	3.420	2.805	3.377	3.523	4,32
20	Kalimantan Barat	-	-	1	5	-	-
21	Kalimantan Tengah	-	-	-	-	-	-
22	Kalimantan Selatan	-	-	-	-	-	-
23	Kalimantan Timur	-	-	-	-	-	-
24	Kalimantan Utara	-	-	-	-	-	-
25	Sulawesi Utara	32.796	31.724	30.646	55.002	58.690	6,71
26	Sulawesi Tengah	3.751	5.542	4.771	6.212	5.469	-11,96
27	Sulawesi Selatan	37.272	34.820	35.982	44.209	70.154	58,69
28	Sulawesi Tenggara	0,40	2	-	2	-	-
29	Gorontalo	-	-	4	-	-	-
30	Sulawesi Barat	-	-	5	8	9	10,00
31	Maluku	1	7	1	7	48	554,05
32	Maluku Utara	0,40	-	-	0	-	-
33	Papua Barat	139	24	13	43	50	17,14
34	Papua	62	90	10	18	16	-15,72
<b>Indonesia</b>		<b>609.630</b>	<b>674.633</b>	<b>650.858</b>	<b>720.090</b>	<b>737.965</b>	<b>2,48</b>

Sumber : Badan Pusat Statistik dan Direktorat Jenderal Hortikultura

Sources : BPS - Statistics Indonesia and Directorate General of Horticulture

**Tabel 2.2.12. Luas Panen Bawang Merah Menurut Provinsi**  
**Table Shallot Harvested Area by Province, 2018 - 2022**

No.	Provinsi/Province	Tahun/Year					(Ha)
		2018	2019	2020	2021	2022	Pertumbuhan/ Growth 2022 over 2021 (%)
1	Aceh	917	1.133	1.471	1.190	1.236	3,83
2	Sumatera Utara	2.083	2.246	3.060	4.374	4.249	-2,87
3	Sumatera Barat	10.394	10.965	13.551	13.872	14.033	1,16
4	Riau	41	92	63	67	34	-49,08
5	Jambi	1.511	1.507	1.751	1.785	2.125	19,09
6	Sumatera Selatan	176	174	140	194	180	-7,15
7	Bengkulu	195	105	197	175	94	-46,51
8	Lampung	472	471	262	228	235	2,90
9	Kepulauan Bangka Belitung	18	39	22	25	16	-36,95
10	Kepulauan Riau	2	24	19	12	7	-37,98
11	DKI Jakarta	-	-	-	1	1	-36,79
12	Jawa Barat	15.404	15.708	15.042	15.877	17.390	9,53
13	Jawa Tengah	46.316	47.943	65.411	55.979	53.593	-4,26
14	DI Yogyakarta	1.499	1.740	1.891	3.020	2.439	-19,23
15	Jawa Timur	41.506	42.962	47.497	53.671	51.607	-3,85
16	Banten	137	238	229	357	202	-43,50
17	Bali	1.718	1.315	990	1.382	1.279	-7,44
18	Nusa Tenggara Barat	19.341	16.688	17.570	20.314	18.742	-7,74
19	Nusa Tenggara Timur	1.256	1.738	1.654	1.594	1.490	-6,53
20	Kalimantan Barat	71	84	118	54	26	-52,18
21	Kalimantan Tengah	316	135	29	24	25	5,82
22	Kalimantan Selatan	269	186	89	73	47	-35,90
23	Kalimantan Timur	149	40	78	32	25	-22,87
24	Kalimantan Utara	46	44	39	28	3	-90,78
25	Sulawesi Utara	720	667	979	676	740	9,36
26	Sulawesi Tengah	1.599	1.361	1.055	873	737	-15,58
27	Sulawesi Selatan	9.297	10.363	12.458	17.340	13.075	-24,59
28	Sulawesi Tenggara	163	131	226	266	123	-53,71
29	Gorontalo	219	127	115	73	94	28,08
30	Sulawesi Barat	169	129	244	485	590	21,48
31	Maluku	258	180	216	224	203	-9,42
32	Maluku Utara	259	299	348	208	251	21,14
33	Papua Barat	114	89	43	46	54	16,86
34	Papua	144	272	46	56	42	-25,56
<b>Indonesia</b>		<b>156.779</b>	<b>159.195</b>	<b>186.900</b>	<b>194.575</b>	<b>184.984</b>	<b>-4,93</b>

Sumber : Badan Pusat Statistik dan Direktorat Jenderal Hortikultura

Sources : BPS - Statistics Indonesia and Directorate General of Horticulture



**Tabel 2.2.13. Luas Panen Bawang Putih Menurut Provinsi**  
**Table Garlic Harvested Area by Province, 2018 - 2022**

No.	Provinsi/Province	(Ha)					Pertumbuhan/ Growth 2022 over 2021 (%)
		Tahun/Year					
		2018	2019	2020	2021	2022	
1	Aceh	11	65	144	6	1	-83,33
2	Sumatera Utara	20	184	388	160	10	-93,82
3	Sumatera Barat	147	274	647	189	79	-58,10
4	Riau	-	-	-	-	-	-
5	Jambi	16	67	137	59	6	-89,83
6	Sumatera Selatan	-	56	128	32	79	146,88
7	Bengkulu	5	35	295	71	77	9,22
8	Lampung	-	29	141	21	3	-85,71
9	Kepulauan Bangka Belitung	-	-	-	-	-	-
10	Kepulauan Riau	-	-	-	-	-	-
11	DKI Jakarta	-	-	-	-	-	-
12	Jawa Barat	123	870	460	107	38	-64,95
13	Jawa Tengah	2.573	5.289	5.421	3.875	3.027	-21,90
14	DI Yogyakarta	-	-	0	-	-	-
15	Jawa Timur	717	1.235	1.243	812	212	-73,84
16	Banten	-	-	-	4	-	-
17	Bali	13	346	221	144	101	-30,21
18	Nusa Tenggara Barat	1.206	2.771	2.469	1.049	382	-63,55
19	Nusa Tenggara Timur	157	358	308	210	212	1,03
20	Kalimantan Barat	-	-	-	-	-	-
21	Kalimantan Tengah	-	-	-	-	-	-
22	Kalimantan Selatan	-	1	-	-	-	-
23	Kalimantan Timur	-	-	-	-	-	-
24	Kalimantan Utara	-	-	-	-	-	-
25	Sulawesi Utara	-	364	217	12	-	-
26	Sulawesi Tengah	10	69	233	67	18	-73,51
27	Sulawesi Selatan	6	84	158	34	5	-85,29
28	Sulawesi Tenggara	2	-	-	-	-	-
29	Gorontalo	-	-	-	4	-	-
30	Sulawesi Barat	7	-	193	11	11	0,00
31	Maluku	-	-	-	-	-	-
32	Maluku Utara	-	-	-	-	-	-
33	Papua Barat	-	-	-	1	11	905,50
34	Papua	-	183	-	1	-	-
<b>Indonesia</b>		<b>5.013</b>	<b>12.280</b>	<b>12.801</b>	<b>6.868</b>	<b>4.271</b>	<b>-37,82</b>

Sumber : Badan Pusat Statistik dan Direktorat Jenderal Hortikultura  
 Sources : BPS - Statistics Indonesia and Directorate General of Horticulture

**Tabel 2.2.14. Luas Panen Kentang Menurut Provinsi**  
**Table Potato Harvested Area by Province, 2018 - 2022**

No.	Provinsi/Province	Tahun/Year					(Ha)
		2018	2019	2020	2021	2022	Pertumbuhan/ Growth 2022 over 2021 (%)
1	Aceh	803	2.166	1.015	1.424	1.407	-1,20
2	Sumatera Utara	6.790	7.089	6.926	7.986	7.294	-8,67
3	Sumatera Barat	2.051	2.500	1.076	707	1.292	82,91
4	Riau	-	-	-	-	-	-
5	Jambi	4.952	5.998	5.932	7.207	9.319	29,30
6	Sumatera Selatan	92	68	52	39	37	-6,41
7	Bengkulu	489	303	265	263	271	3,04
8	Lampung	57	27	55	28	42	50,00
9	Kepulauan Bangka Belitung	2	-	-	-	-	-
10	Kepulauan Riau	-	-	-	-	-	-
11	DKI Jakarta	-	-	-	-	-	-
12	Jawa Barat	12.218	11.540	9.226	10.804	12.245	13,33
13	Jawa Tengah	15.461	16.452	17.212	16.387	16.541	0,94
14	DI Yogyakarta	-	-	-	2	-	-
15	Jawa Timur	13.390	12.670	15.710	15.603	15.028	-3,69
16	Banten	-	2	-	1	1	0,00
17	Bali	11	16	29	10	4	-60,00
18	Nusa Tenggara Barat	157	77	160	180	235	30,56
19	Nusa Tenggara Timur	122	76	98	121	71	-41,68
20	Kalimantan Barat	-	-	-	-	-	-
21	Kalimantan Tengah	-	-	-	-	-	-
22	Kalimantan Selatan	-	-	-	-	-	-
23	Kalimantan Timur	-	-	-	-	-	-
24	Kalimantan Utara	-	-	-	-	-	-
25	Sulawesi Utara	8.522	6.021	4.844	7.518	7.743	2,99
26	Sulawesi Tengah	112	106	67	48	51	6,49
27	Sulawesi Selatan	3.047	2.731	2.915	3.415	5.101	49,38
28	Sulawesi Tenggara	-	2	-	-	-	-
29	Gorontalo	-	-	-	-	-	-
30	Sulawesi Barat	29	30	24	12	7	-41,67
31	Maluku	3	4	2	4	3	-25,00
32	Maluku Utara	-	-	-	-	-	-
33	Papua Barat	361	7	7	16	37	123,60
34	Papua	14	338	8	11	1	-90,68
	<b>Indonesia</b>	<b>68.683</b>	<b>68.223</b>	<b>65.621</b>	<b>71.786</b>	<b>76.728</b>	<b>6,88</b>

Sumber : Badan Pusat Statistik dan Direktorat Jenderal Hortikultura

Sources : BPS - Statistics Indonesia and Directorate General of Horticulture

**Tabel 2.2.15. Luas Panen Cabai Besar Menurut Provinsi**  
**Table Chili Harvested Area by Province, 2018 - 2022**

No.	Provinsi/Province	Tahun/Year					(Ha)
		2018	2019	2020	2021	2022	Pertumbuhan/ Growth 2022 over 2021 (%)
1	Aceh	4.900	4.857	5.743	5.063	7.015	38,55
2	Sumatera Utara	15.905	16.076	18.523	17.216	17.465	1,45
3	Sumatera Barat	9.642	13.227	11.931	11.364	12.283	8,09
4	Riau	2.325	2.091	1.993	1.746	1.627	-6,83
5	Jambi	6.018	5.434	4.375	5.068	6.410	26,47
6	Sumatera Selatan	6.048	5.185	4.203	4.876	4.492	-7,87
7	Bengkulu	6.569	6.489	6.510	6.879	6.818	-0,89
8	Lampung	6.886	6.434	6.041	5.589	4.668	-16,48
9	Kepulauan Bangka Belitung	388	367	509	409	470	15,03
10	Kepulauan Riau	415	369	313	253	263	4,07
11	DKI Jakarta	-	-	-	-	-	-
12	Jawa Barat	20.678	19.316	18.267	23.120	25.400	9,86
13	Jawa Tengah	25.048	21.956	22.590	22.683	22.348	-1,47
14	DI Yogyakarta	3.777	3.918	4.587	4.345	3.819	-12,10
15	Jawa Timur	12.289	12.190	12.078	15.726	12.857	-18,24
16	Banten	903	851	717	746	813	8,95
17	Bali	1.087	869	691	768	627	-18,35
18	Nusa Tenggara Barat	1.573	1.691	2.144	1.491	1.606	7,73
19	Nusa Tenggara Timur	537	674	649	635	736	15,85
20	Kalimantan Barat	603	708	786	898	937	4,29
21	Kalimantan Tengah	357	328	302	305	238	-21,75
22	Kalimantan Selatan	1.535	1.638	1.476	1.199	1.186	-1,05
23	Kalimantan Timur	814	772	710	834	789	-5,40
24	Kalimantan Utara	264	269	263	293	308	5,04
25	Sulawesi Utara	1.191	883	1.026	889	824	-7,22
26	Sulawesi Tengah	1.429	854	974	1.109	1.131	1,92
27	Sulawesi Selatan	3.306	2.607	2.549	2.463	2.436	-1,10
28	Sulawesi Tenggara	433	539	660	678	842	24,09
29	Gorontalo	78	43	75	128	204	58,98
30	Sulawesi Barat	588	480	1.019	4.246	4.654	9,59
31	Maluku	434	443	434	416	565	35,86
32	Maluku Utara	819	1.042	1.025	633	988	56,22
33	Papua Barat	228	326	269	217	195	-10,15
34	Papua	529	510	299	333	263	-20,90
<b>Indonesia</b>		<b>137.596</b>	<b>133.434</b>	<b>133.729</b>	<b>142.618</b>	<b>145.277</b>	<b>1,87</b>

Sumber : Badan Pusat Statistik dan Direktorat Jenderal Hortikultura  
Sources : BPS - Statistics Indonesia and Directorate General of Horticulture

**Tabel 2.2.16. Luas Panen Cabai Rawit Menurut Provinsi**  
**Table Cayenne Harvested Area by Province, 2018 - 2022**

No.	Provinsi/Province	Tahun/Year					(Ha)
		2018	2019	2020	2021	2022	Pertumbuhan/ Growth 2022 over 2021 (%)
1	Aceh	3.951	4.046	4.498	4.092	4.639	13,36
2	Sumatera Utara	4.811	5.068	6.938	6.169	6.484	5,10
3	Sumatera Barat	2.808	2.952	3.036	3.031	3.248	7,16
4	Riau	1.626	1.324	1.382	1.128	1.188	5,29
5	Jambi	1.621	1.442	1.580	1.335	1.668	25,00
6	Sumatera Selatan	1.576	1.289	1.635	1.863	1.764	-5,33
7	Bengkulu	2.297	2.461	2.687	2.890	3.048	5,48
8	Lampung	2.265	2.010	1.907	1.925	2.009	4,38
9	Kepulauan Bangka Belitung	522	453	504	508	529	3,97
10	Kepulauan Riau	359	295	309	246	222	-9,70
11	DKI Jakarta	2	-	-	1	0	-76,00
12	Jawa Barat	11.038	10.555	9.928	10.628	11.447	7,70
13	Jawa Tengah	24.185	23.892	22.104	21.083	24.456	16,00
14	DI Yogyakarta	1.375	1.540	2.006	1.991	2.086	4,76
15	Jawa Timur	70.493	67.767	78.765	78.956	80.607	2,09
16	Banten	583	544	528	456	515	12,90
17	Bali	3.871	3.704	3.746	3.499	3.559	1,70
18	Nusa Tenggara Barat	8.297	7.986	8.680	8.070	6.495	-19,51
19	Nusa Tenggara Timur	1.492	1.712	1.643	1.392	3.027	117,44
20	Kalimantan Barat	2.099	2.077	2.374	2.347	2.309	-1,61
21	Kalimantan Tengah	1.172	1.212	1.145	980	849	-13,35
22	Kalimantan Selatan	2.462	2.428	2.329	2.070	2.111	2,02
23	Kalimantan Timur	1.328	1.177	1.477	1.456	1.216	-16,45
24	Kalimantan Utara	563	536	511	521	469	-10,02
25	Sulawesi Utara	4.160	3.375	4.075	3.221	4.443	37,96
26	Sulawesi Tengah	3.985	3.664	4.113	4.126	3.764	-8,78
27	Sulawesi Selatan	5.743	5.146	5.229	4.782	5.265	10,11
28	Sulawesi Tenggara	1.400	1.320	1.439	1.266	1.420	12,20
29	Gorontalo	2.785	2.610	1.997	2.142	2.689	25,55
30	Sulawesi Barat	686	600	1.128	4.305	4.655	8,14
31	Maluku	878	933	894	755	820	8,65
32	Maluku Utara	801	1.119	1.194	713	1.045	46,63
33	Papua Barat	588	885	677	721	675	-6,36
34	Papua	1.025	821	586	639	544	-14,91
<b>Indonesia</b>		<b>172.847</b>	<b>166.943</b>	<b>181.043</b>	<b>179.306</b>	<b>189.267</b>	<b>5,56</b>

Sumber : Badan Pusat Statistik dan Direktorat Jenderal Hortikultura

Sources : BPS - Statistics Indonesia and Directorate General of Horticulture

**Tabel 2.2.17. Luas Panen Wortel Menurut Provinsi**  
**Table Carrot Harvested Area by Province, 2018 - 2022**

No.	Provinsi/Province	Tahun/Year					(Ha)
							Pertumbuhan/ Growth
		2018	2019	2020	2021	2022	2022 over 2021 (%)
1	Aceh	66	91	71	41	35	-15,34
2	Sumatera Utara	2.763	4.155	4.283	5.707	6.448	12,99
3	Sumatera Barat	1.736	2.140	1.699	1.270	1.367	7,69
4	Riau	-	-	11	-	1	-
5	Jambi	177	230	328	378	593	56,88
6	Sumatera Selatan	340	339	181	172	125	-27,11
7	Bengkulu	1.497	1.445	1.628	1.713	1.698	-0,88
8	Lampung	315	425	327	311	332	6,88
9	Kepulauan Bangka Belitung	-	-	-	-	-	-
10	Kepulauan Riau	-	-	-	0	-	-
11	DKI Jakarta	-	-	-	-	-	-
12	Jawa Barat	8.087	7.796	7.417	6.539	6.356	-2,81
13	Jawa Tengah	9.487	9.478	8.110	8.402	7.818	-6,96
14	DI Yogyakarta	-	-	-	-	-	-
15	Jawa Timur	4.119	9.169	9.664	5.281	4.495	-14,88
16	Banten	45	37	17	16	19	18,75
17	Bali	379	232	286	295	272	-7,80
18	Nusa Tenggara Barat	230	185	320	328	339	3,35
19	Nusa Tenggara Timur	340	406	268	332	345	3,71
20	Kalimantan Barat	-	-	1	1	-	-
21	Kalimantan Tengah	-	-	-	-	-	-
22	Kalimantan Selatan	-	-	-	-	-	-
23	Kalimantan Timur	-	-	-	-	-	-
24	Kalimantan Utara	-	-	-	-	-	-
25	Sulawesi Utara	2.904	2.073	2.043	2.827	2.372	-16,09
26	Sulawesi Tengah	164	243	223	298	374	25,59
27	Sulawesi Selatan	2.774	2.357	2.586	3.143	5.991	90,64
28	Sulawesi Tenggara	1	2	-	1	-	-
29	Gorontalo	-	-	2	-	-	-
30	Sulawesi Barat	-	-	5	3	10	233,33
31	Maluku	4	5	4	7	19	192,31
32	Maluku Utara	2	-	-	2	-	-
33	Papua Barat	413	8	15	17	79	368,39
34	Papua	33	538	13	24	11	-54,86
<b>Indonesia</b>		<b>35.876</b>	<b>41.354</b>	<b>41.521</b>	<b>37.106</b>	<b>39.098</b>	<b>5,37</b>

Sumber : Badan Pusat Statistik dan Direktorat Jenderal Hortikultura

Sources : BPS - Statistics Indonesia and Directorate General of Horticulture

**Tabel 2.2.18. Produktivitas Bawang Merah Menurut Provinsi**  
**Table Shallot Yield by Province, 2018 - 2022**

No.	Provinsi/Province	(Ton/Ha)					Pertumbuhan/ Growth 2022 over 2021 (%)
		Tahun/Year					
		2018	2019	2020	2021	2022	
1	Aceh	7,43	7,80	7,78	8,51	8,15	-4,31
2	Sumatera Utara	7,84	8,05	9,62	12,34	15,26	23,69
3	Sumatera Barat	10,96	11,16	11,35	14,44	14,78	2,31
4	Riau	4,55	5,51	4,17	4,91	5,71	16,42
5	Jambi	6,66	6,43	6,84	7,43	7,55	1,61
6	Sumatera Selatan	8,20	7,99	7,09	5,80	6,28	8,21
7	Bengkulu	4,67	4,98	5,86	5,65	10,91	93,22
8	Lampung	7,65	7,72	8,03	7,73	7,36	-4,76
9	Kepulauan Bangka Belitung	4,82	4,36	7,01	8,35	5,01	-39,94
10	Kepulauan Riau	0,60	3,94	6,31	2,84	5,72	101,20
11	DKI Jakarta	-	-	-	1,77	2,05	15,80
12	Jawa Barat	10,89	11,04	10,96	10,75	11,12	3,43
13	Jawa Tengah	9,62	10,05	9,35	10,08	10,38	3,02
14	DI Yogyakarta	9,97	9,77	9,29	9,87	9,14	-7,35
15	Jawa Timur	8,84	9,49	9,57	9,33	9,27	-0,69
16	Banten	6,42	6,49	6,13	3,33	6,80	104,20
17	Bali	14,13	14,97	14,35	16,80	24,63	46,56
18	Nusa Tenggara Barat	11,01	11,28	10,74	10,96	10,73	-2,06
19	Nusa Tenggara Timur	3,62	4,75	6,31	7,17	5,09	-29,01
20	Kalimantan Barat	1,21	0,63	1,96	1,90	1,69	-11,17
21	Kalimantan Tengah	2,20	2,92	2,76	1,45	4,49	209,58
22	Kalimantan Selatan	5,25	6,15	5,22	5,33	5,27	-1,26
23	Kalimantan Timur	5,56	4,31	3,43	2,25	4,62	105,11
24	Kalimantan utara	2,05	3,16	2,37	3,10	2,82	-9,02
25	Sulawesi Utara	5,19	4,71	5,08	7,37	6,79	-7,94
26	Sulawesi Tengah	5,23	4,78	5,55	5,33	4,69	-12,04
27	Sulawesi Selatan	9,94	9,82	9,98	10,57	13,40	26,79
28	Sulawesi Tenggara	2,98	2,98	2,90	3,82	3,66	-4,38
29	Gorontalo	6,44	4,95	4,14	4,74	4,47	-5,85
30	Sulawesi Barat	3,22	3,93	3,12	1,43	1,27	-11,15
31	Maluku	4,04	4,09	5,24	4,53	3,75	-17,21
32	Maluku Utara	1,01	2,09	3,48	5,93	3,20	-46,05
33	Papua Barat	1,24	2,07	45,40	2,58	1,44	-43,98
34	Papua	5,00	2,13	8,97	5,42	6,85	26,48
<b>Indonesia</b>		<b>9,59</b>	<b>9,93</b>	<b>9,71</b>	<b>10,30</b>	<b>10,72</b>	<b>4,02</b>

Sumber : Badan Pusat Statistik dan Direktorat Jenderal Hortikultura

Sources : BPS - Statistics Indonesia and Directorate General of Horticulture

**Tabel 2.2.19. Produktivitas Bawang Putih Menurut Provinsi**  
**Table Garlic Yield by Province, 2018 - 2022**

No.	Provinsi/Province	(Ton/Ha)					Pertumbuhan/ Growth 2022 over 2021 (%)
		Tahun/Year					
		2018	2019	2020	2021	2022	
1	Aceh	2,95	4,44	5,54	5,00	10,00	100,00
2	Sumatera Utara	2,94	5,30	3,45	5,03	2,07	-58,82
3	Sumatera Barat	7,15	6,81	7,58	9,75	10,01	2,62
4	Riau	-	-	-	-	-	-
5	Jambi	2,54	5,90	3,67	2,24	2,17	-3,45
6	Sumatera Selatan	-	2,80	0,90	1,11	5,91	431,36
7	Bengkulu	4,00	3,91	3,30	3,57	3,71	3,75
8	Lampung	-	1,69	5,73	5,32	1,00	-81,20
9	Kepulauan Bangka Belitung	-	-	-	-	-	-
10	Kepulauan Riau	-	-	-	-	-	-
11	DKI Jakarta	-	-	-	-	-	-
12	Jawa Barat	10,78	7,70	7,07	9,00	11,11	23,38
13	Jawa Tengah	7,60	6,84	6,48	6,59	7,14	8,37
14	DI Yogyakarta	-	-	1,70	-	-	-
15	Jawa Timur	4,89	5,62	4,75	5,20	4,02	-22,58
16	Banten	-	-	-	0,15	-	-
17	Bali	8,33	4,52	6,01	7,22	6,86	-5,03
18	Nusa Tenggara Barat	10,88	10,99	9,97	8,80	12,46	41,64
19	Nusa Tenggara Timur	2,88	2,43	3,16	2,76	2,28	-17,45
20	Kalimantan Barat	-	-	-	-	-	-
21	Kalimantan Tengah	-	-	-	-	-	-
22	Kalimantan Selatan	-	1,30	-	-	-	-
23	Kalimantan Timur	-	-	-	-	-	-
24	Kalimantan Utara	-	-	-	-	-	-
25	Sulawesi Utara	-	5,21	4,04	0,93	-	-
26	Sulawesi Tengah	2,00	0,80	4,02	3,15	6,54	107,52
27	Sulawesi Selatan	0,50	3,35	1,94	1,39	0,28	-79,79
28	Sulawesi Tenggara	0,10	-	-	-	-	-
29	Gorontalo	-	-	-	1,50	-	-
30	Sulawesi Barat	2,24	-	4,74	3,27	4,36	33,33
31	Maluku	-	-	-	-	-	-
32	Maluku Utara	-	-	-	-	-	-
33	Papua Barat	-	-	-	4,19	0,25	-94,05
34	Papua	-	0,11	-	0,20	-	-
<b>Indonesia</b>		<b>7,84</b>	<b>7,23</b>	<b>6,54</b>	<b>6,57</b>	<b>7,16</b>	<b>9,07</b>

Sumber : Badan Pusat Statistik dan Direktorat Jenderal Hortikultura  
Sources : BPS - Statistics Indonesia and Directorate General of Horticulture

**Tabel 2.2.20. Produktivitas Kentang Menurut Provinsi**  
**Table Potato Yield by Province, 2018 - 2022**

No.	Provinsi/Province	(Ton/Ha)					Pertumbuhan/ Growth 2022 over 2021 (%)
		Tahun/Year					
		2018	2019	2020	2021	2022	
1	Aceh	18,48	12,25	13,35	11,23	10,16	-9,56
2	Sumatera Utara	15,91	16,76	17,96	19,91	20,41	2,51
3	Sumatera Barat	19,61	20,29	21,53	21,52	18,55	-13,77
4	Riau	-	-	-	-	-	-
5	Jambi	18,04	18,64	33,03	17,95	19,82	10,45
6	Sumatera Selatan	11,18	9,89	8,27	13,44	15,49	15,23
7	Bengkulu	13,58	13,51	13,64	13,58	14,40	6,01
8	Lampung	10,67	11,00	22,90	6,38	4,64	-27,28
9	Kepulauan Bangka Belitung	1,00	-	-	-	-	-
10	Kepulauan Riau	-	-	-	-	-	-
11	DKI Jakarta	-	-	-	-	-	-
12	Jawa Barat	21,73	21,27	21,34	22,26	22,22	-0,17
13	Jawa Tengah	18,80	17,87	17,88	16,95	16,85	-0,58
14	DI Yogyakarta	-	-	-	14,72	-	-
15	Jawa Timur	23,37	25,27	22,88	20,79	25,63	23,29
16	Banten	-	6,50	-	4,00	5,20	30,00
17	Bali	12,33	12,98	12,97	11,42	16,60	45,36
18	Nusa Tenggara Barat	9,73	19,52	11,17	11,31	12,24	8,25
19	Nusa Tenggara Timur	5,72	6,97	6,55	3,38	4,71	39,39
20	Kalimantan Barat	-	-	-	-	-	-
21	Kalimantan Tengah	-	-	-	-	-	-
22	Kalimantan Selatan	-	-	-	-	-	-
23	Kalimantan Timur	-	-	-	-	-	-
24	Kalimantan Utara	-	-	-	-	-	-
25	Sulawesi Utara	11,34	14,54	15,15	15,99	12,29	-23,14
26	Sulawesi Tengah	12,94	12,20	11,97	13,74	8,37	-39,05
27	Sulawesi Selatan	17,73	18,54	19,54	20,82	18,16	-12,78
28	Sulawesi Tenggara	-	2,40	-	-	-	-
29	Gorontalo	-	-	-	-	-	-
30	Sulawesi Barat	11,41	9,63	10,75	8,44	10,00	18,46
31	Maluku	0,20	0,23	0,30	0,73	0,30	-58,62
32	Maluku Utara	-	-	-	-	-	-
33	Papua Barat	0,32	2,50	-	4,31	0,78	-81,92
34	Papua	1,96	0,21	0,80	0,20	0,20	0,00
<b>Indonesia</b>		<b>18,71</b>	<b>19,27</b>	<b>20,32</b>	<b>18,96</b>	<b>19,60</b>	<b>3,38</b>

Sumber : Badan Pusat Statistik dan Direktorat Jenderal Hortikultura

Sources : BPS - Statistics Indonesia and Directorate General of Horticulture



**Tabel 2.2.21. Produktivitas Cabai Besar Menurut Provinsi**  
**Table Chili Yield by Province, 2018 - 2022**

No.	Provinsi/Province	(Ton/Ha)					Pertumbuhan/ Growth 2022 over 2021 (%)
		Tahun/Year					
		2018	2019	2020	2021	2022	
1	Aceh	13,92	13,09	12,90	11,53	13,98	21,26
2	Sumatera Utara	9,84	9,58	10,47	12,21	12,12	-0,71
3	Sumatera Barat	11,01	10,58	11,16	10,19	10,05	-1,30
4	Riau	7,50	8,38	8,41	8,07	8,05	-0,23
5	Jambi	6,42	7,86	10,77	11,81	15,31	29,67
6	Sumatera Selatan	7,00	7,81	6,90	4,83	5,68	17,49
7	Bengkulu	6,11	5,83	6,01	7,09	8,62	21,56
8	Lampung	6,64	6,23	6,29	6,18	6,35	2,69
9	Kepulauan Bangka Belitung	6,45	6,72	13,66	12,38	12,89	4,06
10	Kepulauan Riau	7,08	11,79	13,35	11,75	13,53	15,14
11	DKI Jakarta	-	-	-	-	-	-
12	Jawa Barat	13,27	13,67	14,57	14,84	14,08	-5,09
13	Jawa Tengah	6,88	7,51	7,36	7,46	8,36	11,95
14	DI Yogyakarta	9,12	8,41	9,71	8,83	9,26	4,89
15	Jawa Timur	7,52	8,59	8,21	8,10	9,04	11,51
16	Banten	7,49	8,35	9,69	8,59	8,32	-3,09
17	Bali	12,42	11,72	11,66	15,30	10,58	-30,88
18	Nusa Tenggara Barat	15,44	10,46	9,37	10,79	13,48	24,99
19	Nusa Tenggara Timur	3,65	4,33	5,19	5,06	5,00	-1,21
20	Kalimantan Barat	1,48	2,28	2,57	3,11	3,55	14,17
21	Kalimantan Tengah	2,96	3,92	4,57	5,62	5,41	-3,67
22	Kalimantan Selatan	7,27	6,96	8,53	7,49	7,09	-5,25
23	Kalimantan Timur	5,15	5,98	6,04	7,09	7,26	2,42
24	Kalimantan Utara	7,00	7,88	6,77	14,19	19,00	33,91
25	Sulawesi Utara	5,31	6,27	8,48	10,17	8,71	-14,37
26	Sulawesi Tengah	5,70	6,26	7,67	5,88	5,44	-7,53
27	Sulawesi Selatan	8,24	8,08	6,89	7,24	6,84	-5,42
28	Sulawesi Tenggara	2,57	2,61	3,04	3,55	3,02	-15,10
29	Gorontalo	3,34	6,10	4,46	7,10	7,83	10,30
30	Sulawesi Barat	3,88	4,58	2,20	0,58	0,77	33,31
31	Maluku	4,29	3,32	4,69	4,88	5,57	14,18
32	Maluku Utara	1,58	4,37	5,52	4,81	3,77	-21,53
33	Papua Barat	1,12	3,58	6,90	4,20	8,03	91,43
34	Papua	6,57	5,95	10,17	9,06	8,35	-7,84
	<b>Indonesia</b>	<b>8,82</b>	<b>9,10</b>	<b>9,53</b>	<b>9,54</b>	<b>10,16</b>	<b>6,48</b>

Sumber : Badan Pusat Statistik dan Direktorat Jenderal Hortikultura  
 Sources : BPS - Statistics Indonesia and Directorate General of Horticulture

**Tabel 2.2.22. Produktivitas Cabai Rawit Menurut Provinsi**  
**Table Cayenne Yield by Province, 2018 - 2022**

No.	Provinsi/Province	(Ton/Ha)					Pertumbuhan/ Growth 2022 over 2021 (%)
		Tahun/Year					
		2018	2019	2020	2021	2022	
1	Aceh	15,74	15,30	14,71	12,63	14,08	11,46
2	Sumatera Utara	8,35	9,72	8,84	12,75	13,42	5,24
3	Sumatera Barat	8,98	10,77	11,00	11,58	8,21	-29,17
4	Riau	7,86	6,13	6,28	5,93	6,25	5,40
5	Jambi	5,18	6,85	8,60	8,64	7,45	-13,73
6	Sumatera Selatan	8,81	8,54	7,12	6,21	5,36	-13,57
7	Bengkulu	5,03	4,52	4,23	5,63	7,03	24,80
8	Lampung	6,60	6,37	5,55	5,67	5,57	-1,81
9	Kepulauan Bangka Belitung	3,92	4,42	6,72	7,78	7,02	-9,76
10	Kepulauan Riau	4,87	7,92	7,21	6,61	7,97	20,68
11	DKI Jakarta	0,20	-	-	1,20	0,52	-56,94
12	Jawa Barat	11,93	12,17	13,18	12,93	13,02	0,68
13	Jawa Tengah	5,87	6,23	7,22	8,50	9,91	16,51
14	DI Yogyakarta	7,41	6,52	7,50	8,00	7,28	-8,95
15	Jawa Timur	6,46	7,91	8,70	7,33	8,02	9,43
16	Banten	9,13	9,23	11,14	8,75	7,59	-13,28
17	Bali	8,19	7,74	9,40	8,34	7,96	-4,56
18	Nusa Tenggara Barat	25,43	20,63	11,40	7,75	7,71	-0,51
19	Nusa Tenggara Timur	3,66	5,15	6,41	6,52	6,57	0,74
20	Kalimantan Barat	2,01	2,76	2,58	2,70	2,68	-0,60
21	Kalimantan Tengah	3,15	4,84	5,35	7,11	6,38	-10,16
22	Kalimantan Selatan	5,21	5,67	6,71	5,68	5,57	-1,93
23	Kalimantan Timur	5,15	6,82	6,15	5,75	6,40	11,27
24	Kalimantan Utara	5,91	7,13	6,54	11,17	12,53	12,20
25	Sulawesi Utara	3,99	4,37	5,55	5,39	4,28	-20,69
26	Sulawesi Tengah	6,77	6,18	6,14	5,38	6,75	25,38
27	Sulawesi Selatan	6,46	5,08	4,62	5,53	4,51	-18,33
28	Sulawesi Tenggara	3,23	2,78	2,68	3,39	2,76	-18,61
29	Gorontalo	9,34	7,89	7,38	6,08	5,51	-9,51
30	Sulawesi Barat	3,89	4,44	2,14	0,77	0,75	-3,09
31	Maluku	4,28	3,69	5,63	4,76	4,69	-1,56
32	Maluku Utara	1,46	4,16	5,25	5,24	2,75	-47,51
33	Papua Barat	1,10	3,70	5,65	5,28	6,08	15,18
34	Papua	7,00	5,34	9,85	7,90	7,97	0,81
<b>Indonesia</b>		<b>7,78</b>	<b>8,23</b>	<b>8,41</b>	<b>7,73</b>	<b>8,16</b>	<b>5,53</b>

Sumber : Badan Pusat Statistik dan Direktorat Jenderal Hortikultura  
 Sources : BPS - Statistics Indonesia and Directorate General of Horticulture

**Tabel 2.2.23. Produktivitas Wortel Menurut Provinsi**  
**Table Carrot Yield by Province, 2018 - 2022**

No.	Provinsi/Province	(Ton/Ha)					Pertumbuhan/ Growth 2022 over 2021 (%)
		Tahun/Year					
		2018	2019	2020	2021	2022	
1	Aceh	14,27	11,04	14,41	9,55	6,38	-33,17
2	Sumatera Utara	20,36	23,06	23,20	24,79	23,57	-4,91
3	Sumatera Barat	18,01	19,20	18,95	20,05	18,51	-7,67
4	Riau	-	-	3,64	-	10,00	-
5	Jambi	14,70	16,96	19,30	17,87	18,42	3,11
6	Sumatera Selatan	11,34	10,82	11,91	13,76	15,18	10,35
7	Bengkulu	24,68	24,53	24,81	24,74	24,92	0,74
8	Lampung	18,54	14,48	19,56	17,94	18,74	4,47
9	Kepulauan Bangka Belitung	-	-	-	-	-	-
10	Kepulauan Riau	-	-	-	0,10	-	-
11	DKI Jakarta	-	-	-	-	-	-
12	Jawa Barat	20,18	19,92	20,49	20,66	20,15	-2,46
13	Jawa Tengah	16,13	16,91	18,40	18,21	17,46	-4,13
14	DI Yogyakarta	-	-	-	-	-	-
15	Jawa Timur	17,62	9,93	8,32	17,36	19,95	14,92
16	Banten	7,89	8,11	7,31	13,47	9,55	-29,11
17	Bali	9,56	8,18	6,47	6,03	6,73	11,57
18	Nusa Tenggara Barat	9,37	16,98	16,51	15,40	14,39	-6,59
19	Nusa Tenggara Timur	8,54	8,42	10,47	10,16	10,22	0,58
20	Kalimantan Barat	-	-	0,90	10,00	-	-
21	Kalimantan Tengah	-	-	-	-	-	-
22	Kalimantan Selatan	-	-	-	-	-	-
23	Kalimantan Timur	-	-	-	-	-	-
24	Kalimantan Utara	-	-	-	-	-	-
25	Sulawesi Utara	11,29	15,30	15,00	19,46	24,74	27,16
26	Sulawesi Tengah	22,87	22,81	21,39	20,85	14,61	-29,90
27	Sulawesi Selatan	13,44	14,77	13,91	14,07	11,71	-16,76
28	Sulawesi Tenggara	0,40	1,00	-	1,50	-	-
29	Gorontalo	-	-	2,00	-	-	-
30	Sulawesi Barat	-	-	0,90	2,67	0,88	-67,00
31	Maluku	0,20	1,40	0,13	1,14	2,55	123,76
32	Maluku Utara	0,20	-	-	0,24	-	-
33	Papua Barat	0,34	3,03	-	2,52	0,63	-74,99
34	Papua	1,89	0,17	2,51	0,75	1,41	86,71
<b>Indonesia</b>		<b>16,99</b>	<b>16,31</b>	<b>16,49</b>	<b>19,41</b>	<b>18,87</b>	<b>-2,74</b>

Sumber : Badan Pusat Statistik dan Direktorat Jenderal Hortikultura  
Sources : BPS - Statistics Indonesia and Directorate General of Horticulture

**Tabel 2.2.24. Produksi, Luas Panen dan Produktivitas Buah-Buahan di Indonesia**  
**Table Fruits Production, Harvested Area and Yield in Indonesia, 2018 - 2022**

No.	Komoditas/ Commodities	Tahun/Year					Pertumbuhan/ Growth
		2018	2019	2020	2021	2022	2022 over 2021 (%)
<b>A.</b>	<b>Produksi/Production (Ton)</b>						
1	Mangga/Mango	21.471.317,80	22.517.638,41	24.872.975,98	26.584.214,56	28.175.535,04	5,99
2	Jeruk Siam/Citrus	2.624.783,10	2.808.936,08	2.898.588,13	2.835.442,34	3.308.894,67	16,70
3	Jeruk Besar/Pomelo	2.408.028,80	2.444.516,08	2.593.384,29	2.401.063,80	2.551.998,83	6,29
4	Pisang/Banana	102.390,90	118.969,50	129.567,55	112.796,71	132.979,27	17,89
5	Durian/Durian	7.264.379,30	7.280.658,96	8.182.756,05	8.741.146,70	9.245.427,05	5,77
6	Manggis/Mangosteen	1.142.094,40	1.169.801,57	1.133.194,85	1.353.037,01	1.582.171,83	16,93
7	Buah-Buahan Lainnya/Others <sup>1)</sup>	228.147,80	246.475,50	322.414,47	303.934,38	343.662,68	13,07
		7.701.494	8.448.281	9.613.071	10.836.794	11.010.401	1,60
<b>B.</b>	<b>Luas Panen/Harvested Area (Pohon/Rumpun)</b>						
		898.690.704,00	976.744.987,00	845.461.676,12	888.005.897,10	894.168.639,50	0,69
1	Mangga/Mango	27.291.139	28.429.339	26.464.666	26.834.482	25.386.047	-5,40
2	Jeruk Siam/Citrus	25.640.025	26.521.339	24.616.325	25.131.894	24.856.523	-1,10
3	Jeruk Besar/Pomelo	889.143	1.057.695	917.511	785.026	807.487	2,86
4	Pisang/Banana	107.683.323	105.798.840	109.422.938	115.915.412	114.672.002	-1,07
5	Durian/Durian	10.348.146	10.534.478	9.257.892	10.104.124	9.842.598	-2,59
6	Manggis/Mangosteen	2.971.528	2.957.275	3.105.210	2.705.421	2.742.475	1,37
7	Buah-Buahan Lainnya/Others <sup>1)</sup>	723.867.400	801.446.021	671.677.134	706.529.538	715.861.508	1,32
<b>C.</b>	<b>Produktivitas/Yield (Ton/Pohon)</b>						
1	Mangga/Mango	0,10	0,10	0,11	0,11	0,13	23,36
2	Jeruk Siam/Citrus	0,09	0,09	0,11	0,10	0,10	7,46
3	Jeruk Besar/Pomelo	0,12	0,11	0,14	0,14	0,16	14,61
4	Pisang/Banana	0,07	0,07	0,07	0,08	0,08	6,92
5	Durian/Durian	0,11	0,11	0,12	0,13	0,16	20,04
6	Manggis/Mangosteen	0,08	0,08	0,10	0,11	0,13	11,54

Sumber : Badan Pusat Statistik dan Direktorat Jenderal Hortikultura

Sources : BPS - Statistics Indonesia and Directorate General of Horticulture

Keterangan : <sup>1)</sup> Merupakan penjumlahan dari Alpukat, Belimbing, Duku, Jambu Biji, Jambu Air, Nangka/Cempedak, Nenas, Pepaya, Rambutan, Salak, Sawo, Markisa, Sirsak, Sukun, namun tidak termasuk Melon, Semangka, Blewah, dan Stroberi.

Note : <sup>1)</sup> Sum of other fruits Avocado, Starfruit, Duku, Guava, Water apple, Jackfruit, Pineapple, Papaya, Rambutan, Snakefruit, Sapodilla, Passionfruit, Soursop, Breadfruit, but except Melon, Watermelon, Cantaloupe and Strawberry.

**Tabel 2.2.25. Produksi Buah-Buahan di Indonesia**  
**Table Fruits Production in Indonesia, 2018 - 2022**

No.	Komoditas/ Commodities	Tahun/Year					Pertumbuhan/ Growth
		2018	2019	2020	2021	2022	2022 over 2021 (%)
1	Alpukat/Avocado	410.084	461.613	609.049	669.260	865.780	29,36
2	Anggur/Grape	10.867	13.723	11.905	12.164	13.516	11,12
3	Apel/Apple	481.654	481.373	516.531	509.544	523.596	2,76
4	Belimbing/Starfruit	101.547	106.067	114.524	137.450	128.632	-6,41
5	Duku/Duku	236.746	269.337	289.598	250.355	205.260	-18,01
6	Durian/Durian	1.142.094	1.169.802	1.133.195	1.353.037	1.582.172	16,93
7	Jambu Air/Water apple	111.799	122.943	182.908	206.423	237.565	15,09
8	Jambu Biji/Guava	230.690	239.405	396.268	422.491	472.686	11,88
9	Jeruk Besar/Pomelo	102.391	118.969	129.568	112.797	132.979	17,89
10	Jeruk Siam/Citrus	2.408.029	2.444.516	2.593.384	2.401.064	2.551.999	6,29
11	Mangga/Mango	2.624.783	2.808.936	2.898.588	2.835.442	3.308.895	16,70
12	Manggis/Mangosteen	228.148	246.476	322.414	303.934	343.663	13,07
13	Markisa/Passionfruit	59.265	44.977	53.319	-	-	-
14	Nangka/Cempedak/Jackfruit	775.475	779.859	824.068	906.514	813.756	-10,23
15	Nenas/Pineapple	1.805.499	2.196.456	2.447.243	2.886.417	3.203.775	10,99
16	Pepaya/Papaya	887.580	986.991	1.016.388	1.168.266	1.089.578	-6,74
17	Pisang/Banana	7.264.379	7.280.659	8.182.756	8.741.147	9.245.427	5,77
18	Rambutan/Rambutan	715.924	764.583	681.178	884.702	855.162	-3,34
19	Salak/Snakefruit	896.504	955.763	1.225.088	1.120.242	1.147.473	2,43
20	Sawo/Sapodilla	144.102	144.964	186.706	169.711	167.440	-1,34
21	Sirsak/Soursop	68.487	70.728	127.845	158.926	142.390	-10,40
22	Sukun/Breadfruit	124.274	122.481	190.551	172.373	165.032	-4,26
23	Melon/Honeydew	118.691	122.106	138.177	129.147	118.696	-8,09
24	Semangka/Watermelon	481.727	523.335	560.317	414.242	367.816	-11,21
25	Blewah/Cantaloupe	32.050	34.078	33.056	-	-	-
26	Stroberi/Strawberry	8.529	7.499	8.350	9.860	28.895	193,07
27	Buah Naga/Dragon fruit	-	-	-	484.083	367.300	-24,12
28	Jeruk Lemon/Lemon	-	-	-	34.246	54.233	58,36
29	Lengkeng/Longan	-	-	-	90.378	41.817	-53,73
<b>Total</b>		<b>21.471.318</b>	<b>22.517.638</b>	<b>24.872.976</b>	<b>26.584.215</b>	<b>28.175.535</b>	<b>5,99</b>

Sumber : Badan Pusat Statistik dan Direktorat Jenderal Hortikultura

Sources : BPS - Statistics Indonesia and Directorate General of Horticulture

**Tabel 2.2.26. Luas Panen Buah-Buahan di Indonesia**  
**Table Fruits Harvested Area in Indonesia, 2018 - 2022**

No.	Komoditas/ Commodities	Satuan	Tahun/Year					Pertumbuhan/ Growth	
			2018	2019	2020	2021	2022	2022 over 2021	
			(Pohon/Rumpun/Ha)						(%)
1	Alpukat/Avocado	Pohon	3.418.974	3.684.037	3.914.743	4.705.091	4.955.987	5,33	
2	Anggur/Grape	Pohon	159.712	236.599	197.291	187.177	245.980	31,42	
3	Apel/Apple	Pohon	3.060.824	3.121.663	3.128.935	3.019.185	3.094.119	2,48	
4	Belimbing/Starfruit	Pohon	1.125.036	1.137.307	1.097.138	1.219.628	1.144.010	-6,20	
5	Duku/Duku	Pohon	2.893.999	3.285.717	3.061.321	2.621.409	1.983.635	-24,33	
6	Durian/Durian	Pohon	10.348.146	10.534.478	9.257.892	10.104.124	9.842.598	-2,59	
7	Jambu Air/Water apple	Pohon	1.752.480	1.867.601	1.847.981	2.157.651	2.132.249	-1,18	
8	Jambu Biji/Guava	Pohon	3.963.163	3.996.152	4.155.935	4.261.637	4.303.465	0,98	
9	Jeruk Besar/Pomelo	Pohon	889.143	1.057.695	917.511	785.026	807.487	2,86	
10	Jeruk Siam/Citrus	Pohon	25.640.025	26.521.339	24.616.325	25.131.894	24.856.523	-1,10	
11	Mangga/Mango	Pohon	27.291.139	28.429.339	26.464.666	26.834.482	25.386.047	-5,40	
12	Manggis/Mangosteen	Pohon	2.971.528	2.957.275	3.105.210	2.705.421	2.742.475	1,37	
13	Markisa/Passionfruit	Ha	955.718	649.342	648.111	0	0	-	
14	Nangka/Cempedak/Jackfruit	Pohon	6.815.629	6.902.510	6.488.755	7.583.659	6.818.507	-10,09	
15	Nenas/Pineapple	Rumpun	619.959.083	693.748.550	569.315.968	597.048.364	610.051.660	2,18	
16	Pepaya/Papaya	Pohon	12.712.896	12.851.985	11.827.183	11.313.981	10.084.475	-10,87	
17	Pisang/Banana	Rumpun	107.683.323	105.798.840	109.422.938	115.915.412	114.672.002	-1,07	
18	Rambutan/Rambutan	Pohon	11.096.358	11.129.401	9.246.809	9.534.386	9.999.079	4,87	
19	Salak/Snakefruit	Rumpun	51.327.640	54.099.594	52.031.788	50.408.313	48.918.946	-2,95	
20	Sawo/Sapodilla	Pohon	1.432.518	1.447.654	1.390.838	1.416.927	1.430.423	0,95	
21	Sirsak/Soursop	Pohon	1.708.183	1.724.487	1.805.825	1.920.027	1.841.821	-4,07	
22	Sukun/Breadfruit	Pohon	1.443.152	1.516.315	1.473.204	1.498.135	1.368.830	-8,63	
23	Melon/Honeydew <sup>1)</sup>	Ha	6.773	8.643	8.211	7.397	7.099	-4,03	
24	Semangka/Watermelon <sup>1)</sup>	Ha	31.611	34.505	33.417	29.954	27.100	-9,53	
25	Blewah/Cantaloupe <sup>1)</sup>	Ha	3.049	3.416	2.999	0	0	-	
26	Stroberi/Strawberry <sup>1)</sup>	Ha	602	543	682	682	759	11,40	
27	Buah Naga/Dragon fruit	Pohon	-	-	-	6.554.588	6.320.442	-3,57	
28	Jeruk Lemon/Lemon	Pohon	-	-	-	560.095	641.965	14,62	
29	Lengkeng/Longan	Pohon	-	-	-	481.253	490.956	2,02	
<b>Total</b>			<b>898.690.704</b>	<b>976.744.987</b>	<b>845.461.676</b>	<b>888.005.897</b>	<b>894.168.640</b>	<b>0,69</b>	

Sumber : Badan Pusat Statistik diolah Direktorat Jenderal Hortikultura  
 Sources : BPS - Statistics Indonesia processed Directorate General of Horticulture

**Tabel 2.2.27. Produktivitas Buah-Buahan di Indonesia**  
**Table Fruits Yield in Indonesia, 2018 - 2022**

No.	Komoditas/ Commodities	Satuan	Tahun/Year					Pertumbuhan/ Growth 2022 over 2021 (%)
			2018	2019	2020	2021	2022	
1	Alpukat/Avocado	Ton/Pohon	0,12	0,13	0,16	0,14	0,17	22,81
2	Anggur/Grape	Ton/Pohon	0,07	0,06	0,06	0,06	0,05	-15,45
3	Apel/Apple	Ton/Pohon	0,16	0,15	0,17	0,17	0,17	0,27
4	Belimbing/Starfruit	Ton/Pohon	0,09	0,09	0,10	0,11	0,11	-0,23
5	Duku/Duku	Ton/Pohon	0,08	0,08	0,09	0,10	0,10	8,35
6	Durian/Durian	Ton/Pohon	0,11	0,11	0,12	0,13	0,16	20,04
7	Jambu Air/Water apple	Ton/Pohon	0,06	0,07	0,10	0,10	0,11	16,46
8	Jambu Biji/Guava	Ton/Pohon	0,06	0,06	0,10	0,10	0,11	10,79
9	Jeruk Besar/Pomelo	Ton/Pohon	0,12	0,11	0,14	0,14	0,16	14,61
10	Jeruk Siam/Citrus	Ton/Pohon	0,09	0,09	0,11	0,10	0,10	7,46
11	Mangga/Mango	Ton/Pohon	0,10	0,10	0,11	0,11	0,13	23,36
12	Manggis/Mangosteen	Ton/Pohon	0,08	0,08	0,10	0,11	0,13	11,54
13	Markisa/Passionfruit	Ton/Ha	0,06	0,07	0,08	0,00	0,00	-
14	Nangka/Cempedak/Jackfruit	Ton/Pohon	0,11	0,11	0,13	0,12	0,12	-0,16
15	Nenas/Pineapple	Ton/Rumpun	0,00	0,00	0,00	0,00	0,01	8,63
16	Pepaya/Papaya	Ton/Pohon	0,07	0,08	0,09	0,10	0,11	4,64
17	Pisang/Banana	Ton/Rumpun	0,07	0,07	0,07	0,08	0,08	6,92
18	Rambutan/Rambutan	Ton/Pohon	0,06	0,07	0,07	0,09	0,09	-7,83
19	Salak/Snakefruit	Ton/Rumpun	0,02	0,02	0,02	0,02	0,02	5,55
20	Sawo/Sapodilla	Ton/Pohon	0,10	0,10	0,13	0,12	0,12	-2,27
21	Sirsak/Soursop	Ton/Pohon	0,04	0,04	0,07	0,08	0,08	-6,60
22	Sukun/Breadfruit	Ton/Pohon	0,09	0,08	0,13	0,12	0,12	4,79
23	Melon/Honeydew <sup>1)</sup>	Ton/Ha	17,52	14,13	16,83	17,46	16,72	-4,24
24	Semangka/Watermelon <sup>1)</sup>	Ton/Ha	15,24	15,17	16,77	13,83	13,57	-1,86
25	Blewah/Cantaloupe <sup>1)</sup>	Ton/Ha	10,51	9,98	11,02	0,00	0,00	-
26	Stroberi/Strawberry <sup>1)</sup>	Ton/Ha	14,17	13,81	12,24	14,47	38,05	163,07
27	Buah Naga/Dragon fruit	Ton/Pohon	0,00	0,00	0,00	0,07	0,06	-21,31
28	Jeruk Lemon/Lemon	Ton/Pohon	0,00	0,00	0,00	0,06	0,08	38,17
29	Lengkeng/Longan	Ton/Pohon	0,00	0,00	0,00	0,19	0,09	-54,65

Sumber : Badan Pusat Statistik dan Direktorat Jenderal Hortikultura  
 Sources : BPS - Statistics Indonesia and Directorate General of Horticulture

**Tabel 2.2.28. Produksi Mangga Menurut Provinsi**  
**Table Mango Production by Province, 2018 - 2022**

No.	Provinsi/Province	(Ton)					Pertumbuhan/ Growth 2022 over 2021 (%)
		Tahun/Year					
		2018	2019	2020	2021	2022	
1	Aceh	19.104	21.533	22.872	21.782	34.516	58,46
2	Sumatera Utara	26.433	31.980	32.600	46.162	48.868	5,86
3	Sumatera Barat	11.828	13.540	12.502	17.066	20.392	19,49
4	Riau	19.743	17.908	18.946	19.737	15.241	-22,78
5	Jambi	3.868	5.436	4.574	7.673	6.034	-21,36
6	Sumatera Selatan	24.167	23.760	13.824	20.324	18.373	-9,60
7	Bengkulu	5.390	7.195	6.026	6.392	10.093	57,90
8	Lampung	25.183	25.547	21.849	24.609	15.620	-36,53
9	Kepulauan Bangka Belitung	2.010	3.111	1.817	2.237	1.864	-16,68
10	Kepulauan Riau	1.302	3.269	3.787	1.412	923	-34,60
11	DKI Jakarta	3.406	4.721	5.717	9.122	5.269	-42,23
12	Jawa Barat	404.542	418.522	442.587	444.073	451.174	1,60
13	Jawa Tengah	443.487	485.041	481.920	457.674	505.800	10,52
14	DI Yogyakarta	61.171	58.130	29.833	33.456	27.066	-19,10
15	Jawa Timur	1.059.326	1.148.121	1.292.960	1.192.896	1.593.494	33,58
16	Banten	33.431	38.571	28.719	22.713	43.346	90,84
17	Bali	62.127	65.693	57.688	55.166	49.139	-10,93
18	Nusa Tenggara Barat	151.354	141.794	140.242	131.394	163.485	24,42
19	Nusa Tenggara Timur	47.292	51.845	60.501	87.304	81.997	-6,08
20	Kalimantan Barat	6.752	10.082	4.305	10.768	8.058	-25,17
21	Kalimantan Tengah	4.322	4.348	1.781	2.690	2.400	-10,79
22	Kalimantan Selatan	11.291	10.408	10.609	7.298	4.492	-38,45
23	Kalimantan Timur	6.385	5.331	4.260	5.133	3.010	-41,35
24	Kalimantan Utara	8.900	3.470	5.804	8.614	6.366	-26,10
25	Sulawesi Utara	14.109	14.188	12.016	23.199	13.071	-43,66
26	Sulawesi Tengah	9.434	14.650	10.486	12.802	14.430	12,72
27	Sulawesi Selatan	120.968	129.432	115.418	116.175	104.092	-10,40
28	Sulawesi Tenggara	12.825	19.396	24.471	12.405	10.474	-15,57
29	Gorontalo	3.307	2.204	3.101	1.900	3.746	97,10
30	Sulawesi Barat	8.930	13.718	9.084	10.548	23.656	124,28
31	Maluku	8.280	8.394	6.595	7.542	4.723	-37,38
32	Maluku Utara	400	2.843	3.272	6.457	4.373	-32,27
33	Papua Barat	355	3.427	2.434	1.276	12.574	885,23
34	Papua	3.363	1.331	5.989	7.444	735	-90,12
<b>Indonesia</b>		<b>2.624.783</b>	<b>2.808.936</b>	<b>2.898.588</b>	<b>2.835.442</b>	<b>3.308.895</b>	<b>16,70</b>

Sumber : Badan Pusat Statistik dan Direktorat Jenderal Hortikultura  
 Sources : BPS - Statistics Indonesia and Directorate General of Horticulture



**Tabel 2.2.29. Produksi Jeruk Siam/Kepek Menurut Provinsi**  
**Table Citrus Production by Province, 2018 - 2022**

No.	Provinsi/Province	(Ton)					Pertumbuhan/ Growth 2022 over 2021 (%)
		Tahun/Year					
		2018	2019	2020	2021	2022	
1	Aceh	9.335	6.774	8.151	12.319	25.926	110,46
2	Sumatera Utara	409.683	296.934	336.905	448.211	398.064	-11,19
3	Sumatera Barat	102.462	107.668	145.035	118.578	117.494	-0,91
4	Riau	34.746	40.398	148.260	58.787	47.437	-19,31
5	Jambi	28.584	37.252	33.498	45.766	88.886	94,22
6	Sumatera Selatan	42.968	30.376	56.110	71.678	44.468	-37,96
7	Bengkulu	16.489	14.070	16.215	22.732	30.239	33,03
8	Lampung	19.737	23.107	27.577	79.981	72.777	-9,01
9	Kepulauan Bangka Belitung	1.027	979	2.788	1.583	1.101	-30,48
10	Kepulauan Riau	361	517	471	163	64	-60,85
11	DKI Jakarta	91	143	111	435	103	-76,36
12	Jawa Barat	33.926	38.516	47.137	51.554	54.122	4,98
13	Jawa Tengah	46.082	34.699	26.646	22.884	34.947	52,71
14	DI Yogyakarta	1.812	2.588	2.463	2.726	2.450	-10,12
15	Jawa Timur	918.679	985.455	712.585	822.260	1.076.813	30,96
16	Banten	566	600	712	975	724	-25,74
17	Bali	224.671	348.756	486.238	240.636	134.681	-44,03
18	Nusa Tenggara Barat	2.729	4.685	5.458	5.454	8.935	63,82
19	Nusa Tenggara Timur	19.783	26.018	56.867	56.817	46.474	-18,20
20	Kalimantan Barat	142.917	139.312	133.384	72.557	118.987	63,99
21	Kalimantan Tengah	8.423	7.203	6.600	9.463	5.735	-39,39
22	Kalimantan Selatan	144.763	141.232	158.462	113.194	115.360	1,91
23	Kalimantan Timur	21.961	14.050	12.517	11.301	7.755	-31,38
24	Kalimantan Utara	21.263	6.206	4.265	7.046	4.561	-35,26
25	Sulawesi Utara	459	694	1.352	1.172	742	-36,73
26	Sulawesi Tengah	3.920	3.924	5.024	2.235	2.797	25,15
27	Sulawesi Selatan	7.748	9.713	10.021	9.315	11.569	24,20
28	Sulawesi Tenggara	53.107	27.267	50.214	22.220	19.927	-10,32
29	Gorontalo	8.413	14.819	15.277	23.305	23.452	0,63
30	Sulawesi Barat	46.155	27.915	14.451	18.933	21.500	13,56
31	Maluku	9.741	15.967	28.115	12.029	7.031	-41,55
32	Maluku Utara	517	5.088	4.563	2.258	363	-83,91
33	Papua Barat	39	1.291	2.204	460	11.325	2364,35
34	Papua	24.872	30.302	33.707	32.035	15.190	-52,58
<b>Indonesia</b>		<b>2.408.029</b>	<b>2.444.516</b>	<b>2.593.384</b>	<b>2.401.064</b>	<b>2.551.999</b>	<b>6,29</b>

Sumber : Badan Pusat Statistik dan Direktorat Jenderal Hortikultura  
 Sources : BPS - Statistics Indonesia and Directorate General of Horticulture

**Tabel 2.2.30. Produksi Jeruk Besar Menurut Provinsi**  
**Table Pomelo Production by Province, 2018 - 2022**

No.	Provinsi/Province	(Ton)					Pertumbuhan/ Growth 2022 over 2021 (%)
		Tahun/Year					
		2018	2019	2020	2021	2022	
1	Aceh	7.446	8.529	12.702	10.221	8.063	-21,11
2	Sumatera Utara	1.256	1.300	4.612	322	311	-3,53
3	Sumatera Barat	306	230	664	646	374	-42,12
4	Riau	1.405	1.243	3.367	760	653	-14,01
5	Jambi	422	600	518	190	160	-15,87
6	Sumatera Selatan	724	351	662	465	57	-87,65
7	Bengkulu	288	155	1.366	0	4	5122,67
8	Lampung	1.385	2.019	2.600	472	417	-11,74
9	Kepulauan Bangka Belitung	85	54	258	8	13	73,68
10	Kepulauan Riau	94	255	50	9	10	7,87
11	DKI Jakarta	12	21	25	11	9	-18,02
12	Jawa Barat	4.347	5.535	13.042	4.829	5.443	12,72
13	Jawa Tengah	16.740	17.951	13.800	17.829	23.959	34,39
14	DI Yogyakarta	631	416	363	118	53	-55,39
15	Jawa Timur	18.896	29.642	19.983	29.177	57.257	96,24
16	Banten	217	119	379	69	67	-2,70
17	Bali	913	1.019	4.154	981	391	-60,18
18	Nusa Tenggara Barat	1.168	1.451	1.862	829	634	-23,58
19	Nusa Tenggara Timur	3.331	3.710	2.585	1.846	1.675	-9,26
20	Kalimantan Barat	1.099	1.281	1.295	371	312	-15,88
21	Kalimantan Tengah	716	622	739	183	166	-9,31
22	Kalimantan Selatan	2.500	561	656	376	261	-30,53
23	Kalimantan Timur	627	385	910	292	205	-29,78
24	Kalimantan Utara	402	372	175	98	12	-87,54
25	Sulawesi Utara	308	371	1.220	52	27	-48,27
26	Sulawesi Tengah	514	483	444	66	156	134,25
27	Sulawesi Selatan	33.313	36.674	35.574	41.330	29.372	-28,93
28	Sulawesi Tenggara	1.741	1.940	2.530	408	632	54,83
29	Gorontalo	116	94	113	119	103	-12,93
30	Sulawesi Barat	194	283	204	99	289	193,68
31	Maluku	476	402	1.840	343	412	20,06
32	Maluku Utara	236	396	551	66	75	13,80
33	Papua Barat	34	324	144	135	1.382	923,42
34	Papua	447	184	178	77	25	-67,17
<b>Indonesia</b>		<b>102.391</b>	<b>118.969</b>	<b>129.568</b>	<b>112.797</b>	<b>132.979</b>	<b>17,89</b>

Sumber : Badan Pusat Statistik dan Direktorat Jenderal Hortikultura

Sources : BPS - Statistics Indonesia and Directorate General of Horticulture

**Tabel 2.2.31. Produksi Pisang Menurut Provinsi**  
**Table Banana Production by Province, 2018 - 2022**

No.	Provinsi/Province	Tahun/Year					(Ton)
							Pertumbuhan/ Growth
		2018	2019	2020	2021	2022	2022 over 2021 (%)
1	Aceh	63.354	59.081	65.366	108.643	107.195	-1,33
2	Sumatera Utara	118.648	114.050	100.254	121.364	164.533	35,57
3	Sumatera Barat	92.703	116.379	142.034	152.732	158.698	3,91
4	Riau	46.587	43.436	37.457	48.901	55.207	12,89
5	Jambi	41.191	61.069	72.751	69.258	45.555	-34,22
6	Sumatera Selatan	249.428	143.110	114.140	354.143	334.145	-5,65
7	Bengkulu	20.744	22.215	18.153	22.492	91.550	307,03
8	Lampung	1.438.559	1.209.545	1.208.956	1.123.240	1.223.009	8,88
9	Kepulauan Bangka Belitung	3.913	3.641	5.302	6.980	4.627	-33,72
10	Kepulauan Riau	2.543	3.049	7.884	2.724	3.049	11,91
11	DKI Jakarta	3.838	2.432	1.387	3.302	2.962	-10,31
12	Jawa Barat	1.125.899	1.220.174	1.263.504	1.649.228	1.317.558	-20,11
13	Jawa Tengah	613.870	621.536	798.599	804.262	999.739	24,31
14	DI Yogyakarta	45.066	47.554	66.730	68.257	78.045	14,34
15	Jawa Timur	2.059.923	2.116.974	2.618.795	2.048.948	2.626.582	28,19
16	Banten	277.771	257.342	290.266	284.683	293.383	3,06
17	Bali	238.805	231.794	242.242	382.536	215.647	-43,63
18	Nusa Tenggara Barat	92.856	102.116	83.784	118.234	125.590	6,22
19	Nusa Tenggara Timur	105.129	227.461	274.369	256.741	230.535	-10,21
20	Kalimantan Barat	46.462	46.979	60.281	140.634	134.097	-4,65
21	Kalimantan Tengah	26.163	26.679	30.410	44.578	41.303	-7,35
22	Kalimantan Selatan	81.406	62.813	79.772	65.485	74.123	13,19
23	Kalimantan Timur	98.268	103.888	95.528	130.656	127.562	-2,37
24	Kalimantan Utara	26.465	27.095	38.363	110.526	89.565	-18,96
25	Sulawesi Utara	42.300	46.353	45.650	100.298	81.126	-19,11
26	Sulawesi Tengah	12.495	24.488	24.422	27.378	20.845	-23,86
27	Sulawesi Selatan	136.099	142.492	146.539	161.550	177.727	10,01
28	Sulawesi Tenggara	36.366	43.971	68.027	41.610	49.496	18,95
29	Gorontalo	12.565	7.701	13.166	6.938	4.689	-32,41
30	Sulawesi Barat	59.096	66.574	76.750	77.487	144.785	86,85
31	Maluku	35.196	33.319	52.776	55.382	46.399	-16,22
32	Maluku Utara	4.264	8.627	6.924	22.810	8.080	-64,58
33	Papua Barat	335	31.676	19.019	113.979	162.789	42,82
34	Papua	6.076	5.045	13.157	15.167	5.233	-65,50
<b>Indonesia</b>		<b>7.264.379</b>	<b>7.280.659</b>	<b>8.182.756</b>	<b>8.741.147</b>	<b>9.245.427</b>	<b>5,77</b>

Sumber : Badan Pusat Statistik dan Direktorat Jenderal Hortikultura  
Sources : BPS - Statistics Indonesia and Directorate General of Horticulture

**Tabel 2.2.32. Produksi Durian Menurut Provinsi**  
**Table Durian Production by Province, 2018 - 2022**

No.	Provinsi/Province	(Ton)					Pertumbuhan/ Growth 2022 over 2021 (%)
		Tahun/Year					
		2018	2019	2020	2021	2022	
1	Aceh	24.149	23.953	28.018	45.915	56.662	23,41
2	Sumatera Utara	82.872	90.105	74.675	119.632	119.371	-0,22
3	Sumatera Barat	57.670	62.564	131.430	170.707	219.638	28,66
4	Riau	27.443	23.010	15.168	30.114	30.039	-0,25
5	Jambi	20.391	20.780	16.063	26.209	22.183	-15,36
6	Sumatera Selatan	56.843	42.048	30.334	46.309	40.615	-12,30
7	Bengkulu	15.057	11.395	9.260	18.639	27.969	50,06
8	Lampung	29.683	16.218	14.620	20.394	27.590	35,29
9	Kepulauan Bangka Belitung	7.189	7.247	4.312	6.212	2.269	-63,48
10	Kepulauan Riau	4.582	2.584	3.556	2.714	5.298	95,24
11	DKI Jakarta	72	68	87	223	340	52,06
12	Jawa Barat	95.056	94.183	73.017	86.785	80.334	-7,43
13	Jawa Tengah	143.227	172.939	138.100	159.199	181.713	14,14
14	DI Yogyakarta	6.596	6.265	6.771	9.258	8.849	-4,42
15	Jawa Timur	276.426	289.334	275.795	275.319	419.913	52,52
16	Banten	77.629	46.436	32.488	29.456	28.161	-4,40
17	Bali	24.584	21.915	26.479	25.743	21.908	-14,90
18	Nusa Tenggara Barat	13.491	17.179	30.578	40.084	32.108	-19,90
19	Nusa Tenggara Timur	2.007	1.574	1.753	3.714	4.430	19,26
20	Kalimantan Barat	25.282	27.209	14.673	37.188	22.906	-38,41
21	Kalimantan Tengah	11.232	12.149	6.234	8.239	4.479	-45,64
22	Kalimantan Selatan	25.291	27.422	17.890	28.825	8.136	-71,77
23	Kalimantan Timur	9.192	13.994	10.497	13.440	8.773	-34,72
24	Kalimantan Utara	15.517	10.017	9.577	8.436	5.181	-38,59
25	Sulawesi Utara	9.355	11.635	6.849	18.327	13.592	-25,84
26	Sulawesi Tengah	13.945	25.288	19.382	41.273	56.326	36,47
27	Sulawesi Selatan	35.808	45.729	73.910	34.070	59.759	75,40
28	Sulawesi Tenggara	6.862	10.265	11.738	12.886	23.745	84,27
29	Gorontalo	4.409	6.026	5.667	4.381	4.593	4,83
30	Sulawesi Barat	9.574	11.580	16.394	14.653	23.926	63,28
31	Maluku	9.303	13.369	21.974	8.091	6.020	-25,59
32	Maluku Utara	267	2.383	2.764	4.686	7.982	70,34
33	Papua Barat	424	2.813	2.370	1.425	6.880	382,78
34	Papua	665	128	773	491	485	-1,09
<b>Indonesia</b>		<b>1.142.094</b>	<b>1.169.802</b>	<b>1.133.195</b>	<b>1.353.037</b>	<b>1.582.172</b>	<b>16,93</b>

Sumber : Badan Pusat Statistik dan Direktorat Jenderal Hortikultura  
 Sources : BPS - Statistics Indonesia and Directorate General of Horticulture

**Tabel 2.2.33. Produksi Manggis Menurut Provinsi**  
**Table Mangosteen Production by Province, 2018 - 2022**

No.	Provinsi/Province	(Ton)					Pertumbuhan/ Growth 2022 over 2021 (%)
		Tahun/Year					
		2018	2019	2020	2021	2022	
1	Aceh	1.167	892	1.996	3.371	3.149	-6,57
2	Sumatera Utara	7.693	13.110	19.521	25.821	25.972	0,58
3	Sumatera Barat	23.303	28.833	56.414	69.656	95.014	36,41
4	Riau	8.840	7.265	7.999	11.694	11.282	-3,52
5	Jambi	1.589	3.690	4.435	10.541	15.648	48,45
6	Sumatera Selatan	2.232	1.734	1.514	2.700	1.702	-36,96
7	Bengkulu	2.989	3.625	2.657	5.048	8.239	63,20
8	Lampung	2.932	15.249	4.057	20.496	3.483	-83,01
9	Kepulauan Bangka Belitung	1.511	2.376	1.612	398	389	-2,31
10	Kepulauan Riau	119	132	140	307	117	-61,91
11	DKI Jakarta	0	9	-	-	-	-
12	Jawa Barat	60.772	74.975	90.269	32.160	36.173	12,48
13	Jawa Tengah	15.879	16.068	13.158	8.784	6.809	-22,48
14	DI Yogyakarta	1.652	2.939	2.435	2.782	2.827	1,60
15	Jawa Timur	32.366	21.483	43.664	31.677	81.362	156,85
16	Banten	21.771	10.269	12.793	4.934	4.761	-3,50
17	Bali	15.229	10.857	24.644	24.820	9.876	-60,21
18	Nusa Tenggara Barat	11.362	11.558	20.644	24.850	16.778	-32,48
19	Nusa Tenggara Timur	21	4	1	18	54	205,56
20	Kalimantan Barat	5.097	8.134	1.266	8.542	7.303	-14,51
21	Kalimantan Tengah	399	636	398	602	280	-53,50
22	Kalimantan Selatan	3.146	1.577	1.716	1.440	433	-69,96
23	Kalimantan Timur	337	483	465	131	342	161,13
24	Kalimantan Utara	302	104	77	103	101	-2,15
25	Sulawesi Utara	979	1.564	1.072	3.200	2.099	-34,39
26	Sulawesi Tengah	847	1.850	1.190	1.826	2.278	24,75
27	Sulawesi Selatan	3.926	4.379	3.129	3.330	3.065	-7,96
28	Sulawesi Tenggara	252	412	823	789	2.055	160,56
29	Gorontalo	25	3	9	0	0	0,00
30	Sulawesi Barat	795	1.497	1.908	1.685	242	-85,64
31	Maluku	495	576	1.571	923	698	-24,41
32	Maluku Utara	71	161	583	1.284	1.104	-14,00
33	Papua Barat	-	17	22	13	7	-41,48
34	Papua	50	15	235	11	21	102,33
<b>Indonesia</b>		<b>228.148</b>	<b>246.476</b>	<b>322.414</b>	<b>303.934</b>	<b>343.663</b>	<b>13,07</b>

Sumber : Badan Pusat Statistik dan Direktorat Jenderal Hortikultura  
 Sources : BPS - Statistics Indonesia and Directorate General of Horticulture

**Tabel 2.2.34. Luas Panen Mangga Menurut Provinsi**  
**Table Mango Harvested Area by Province, 2018 - 2022**

No.	Provinsi/Province	Tahun/Year					(Pohon)
							Pertumbuhan/ Growth
		2018	2019	2020	2021	2022	2022 over 2021 (%)
1	Aceh	254.238	190.047	231.243	262.681	255.808	-2,62
2	Sumatera Utara	218.527	225.853	264.769	299.741	293.715	-2,01
3	Sumatera Barat	89.711	86.194	83.244	101.490	122.750	20,95
4	Riau	145.697	132.801	119.768	176.108	123.501	-29,87
5	Jambi	35.996	55.806	43.470	58.313	47.650	-18,29
6	Sumatera Selatan	201.064	227.848	145.997	191.187	175.294	-8,31
7	Bengkulu	47.583	70.225	58.594	72.768	71.381	-1,91
8	Lampung	276.095	290.723	217.100	241.893	233.383	-3,52
9	Kepulauan Bangka Belitung	23.748	39.429	18.442	36.500	21.619	-40,77
10	Kepulauan Riau	20.751	42.204	28.252	16.819	15.596	-7,27
11	DKI Jakarta	59.436	53.730	46.057	83.625	69.113	-17,35
12	Jawa Barat	3.562.345	3.753.856	3.440.421	3.626.780	3.379.702	-6,81
13	Jawa Tengah	5.081.819	5.398.655	5.009.580	4.772.873	4.284.890	-10,22
14	DI Yogyakarta	684.050	824.422	638.380	736.664	881.537	19,67
15	Jawa Timur	11.048.141	11.016.455	10.643.480	10.491.602	9.935.650	-5,30
16	Banten	389.574	455.776	309.574	320.300	355.855	11,10
17	Bali	662.058	890.779	771.211	853.730	823.640	-3,52
18	Nusa Tenggara Barat	1.352.650	1.293.147	1.180.908	1.168.777	1.210.425	3,56
19	Nusa Tenggara Timur	712.968	726.057	816.948	1.122.462	876.819	-21,88
20	Kalimantan Barat	55.658	103.402	56.717	64.217	60.751	-5,40
21	Kalimantan Tengah	68.103	79.466	28.273	38.093	32.549	-14,55
22	Kalimantan Selatan	115.719	118.382	106.144	130.742	99.415	-23,96
23	Kalimantan Timur	66.388	66.734	48.918	51.260	41.645	-18,76
24	Kalimantan Utara	66.342	43.597	44.872	31.941	29.218	-8,53
25	Sulawesi Utara	87.861	105.079	95.048	116.043	104.012	-10,37
26	Sulawesi Tengah	92.943	112.513	83.179	144.097	120.393	-16,45
27	Sulawesi Selatan	1.454.650	1.463.175	1.451.873	1.256.413	1.287.125	2,44
28	Sulawesi Tenggara	179.109	268.177	235.447	122.292	167.647	37,09
29	Gorontalo	47.465	36.531	32.187	29.148	41.453	42,22
30	Sulawesi Barat	82.303	139.287	105.899	92.653	123.750	33,56
31	Maluku	71.567	55.210	48.220	53.307	45.443	-14,75
32	Maluku Utara	4.177	23.739	18.667	28.394	27.949	-1,57
33	Papua Barat	4.446	23.145	13.452	10.868	18.901	73,91
34	Papua	27.957	16.895	28.332	30.701	7.468	-75,68
<b>Indonesia</b>		<b>27.291.139</b>	<b>28.429.339</b>	<b>26.464.666</b>	<b>26.834.482</b>	<b>25.386.047</b>	<b>-5,40</b>

Sumber : Badan Pusat Statistik diolah Direktorat Jenderal Hortikultura

Sources : BPS - Statistics Indonesia processed Directorate General of Horticulture

**Tabel 2.2.35. Luas Panen Jeruk Siam/Keprak Menurut Provinsi**  
**Table Citrus Harvested Area by Province, 2018 - 2022**

No.	Provinsi/Province	(Pohon)					Pertumbuhan/ Growth 2022 over 2021 (%)
		Tahun/Year					
		2018	2019	2020	2021	2022	
1	Aceh	89.975	84.502	85.086	94.220	121.873	29,35
2	Sumatera Utara	2.751.056	2.447.610	2.209.402	3.113.453	2.822.110	-9,36
3	Sumatera Barat	921.613	925.591	911.963	1.168.862	1.044.693	-10,62
4	Riau	380.023	384.394	430.022	550.655	395.933	-28,10
5	Jambi	356.476	421.087	359.239	426.128	640.416	50,29
6	Sumatera Selatan	440.087	376.679	445.249	649.955	491.733	-24,34
7	Bengkulu	161.956	85.619	118.466	117.191	127.422	8,73
8	Lampung	242.760	295.277	375.296	567.995	461.187	-18,80
9	Kepulauan Bangka Belitung	17.288	19.286	37.825	34.362	59.051	71,85
10	Kepulauan Riau	9.238	11.369	4.243	3.409	2.261	-33,68
11	DKI Jakarta	1.925	2.598	3.444	4.838	4.003	-17,26
12	Jawa Barat	680.290	651.021	598.639	670.241	674.978	0,71
13	Jawa Tengah	629.925	467.307	402.618	450.465	464.464	3,11
14	DI Yogyakarta	33.192	40.483	37.677	51.571	45.780	-11,23
15	Jawa Timur	8.842.005	9.693.633	7.977.856	8.357.265	8.051.388	-3,66
16	Banten	13.763	12.938	15.598	24.486	27.372	11,79
17	Bali	3.459.039	3.715.177	3.714.117	3.486.153	3.082.771	-11,57
18	Nusa Tenggara Barat	31.476	41.196	43.011	45.074	45.838	1,69
19	Nusa Tenggara Timur	283.386	386.000	425.901	655.747	413.782	-36,90
20	Kalimantan Barat	2.452.733	2.577.736	2.486.085	1.622.597	2.709.995	67,02
21	Kalimantan Tengah	151.001	164.426	132.117	171.547	138.926	-19,02
22	Kalimantan Selatan	1.661.052	1.687.621	1.913.576	1.475.238	1.563.772	6,00
23	Kalimantan Timur	136.136	331.948	153.763	192.302	177.087	-7,91
24	Kalimantan Utara	143.721	65.591	34.910	55.230	51.404	-6,93
25	Sulawesi Utara	3.677	7.002	8.855	10.919	7.449	-31,78
26	Sulawesi Tengah	45.794	33.589	115.160	31.703	62.136	95,99
27	Sulawesi Selatan	194.393	284.889	260.019	288.390	252.161	-12,56
28	Sulawesi Tenggara	846.948	561.913	581.293	270.486	278.312	2,89
29	Gorontalo	51.564	66.569	67.555	77.065	76.622	-0,57
30	Sulawesi Barat	394.189	367.584	371.854	235.355	277.198	17,78
31	Maluku	107.378	104.171	109.435	78.980	67.394	-14,67
32	Maluku Utara	3.596	55.577	27.870	15.822	17.644	11,52
33	Papua Barat	1.100	11.562	19.064	6.845	11.997	75,27
34	Papua	101.270	139.394	139.117	127.345	187.371	47,14
<b>Indonesia</b>		<b>25.640.025</b>	<b>26.521.339</b>	<b>24.616.325</b>	<b>25.131.894</b>	<b>24.856.523</b>	<b>-1,10</b>

Sumber : Badan Pusat Statistik diolah Direktorat Jenderal Hortikultura  
 Sources : BPS - Statistics Indonesia processed Directorate General of Horticulture

**Tabel 2.2.36. Luas Panen Jeruk Besar Menurut Provinsi**  
**Table Pomelo Harvested Area by Province, 2018 - 2022**

No.	Provinsi/Province	(Pohon)					Pertumbuhan/ Growth 2022 over 2021 (%)
		Tahun/Year					
		2018	2019	2020	2021	2022	
1	Aceh	55.534	49.713	63.895	75.977	56883	-25,13
2	Sumatera Utara	13.748	14.086	25.736	1.392	1735	24,64
3	Sumatera Barat	2.699	2.242	3.495	3.529	3329	-5,67
4	Riau	9.793	7.740	5.935	1.899	1471	-22,54
5	Jambi	13.908	4.264	4.531	1.096	799	-27,10
6	Sumatera Selatan	8.027	4.425	10.780	1.467	1094	-25,43
7	Bengkulu	4.179	774	16.130	25	19	-24,00
8	Lampung	10.024	11.056	13.869	4.350	4059	-6,69
9	Kepulauan Bangka Belitung	659	572	1.601	235	241	2,55
10	Kepulauan Riau	2.571	1.918	661	65	85	30,77
11	DKI Jakarta	152	220	263	118	139	17,80
12	Jawa Barat	56.427	69.359	68.254	37.024	49790	34,48
13	Jawa Tengah	104.296	97.108	104.023	102.624	111134	8,29
14	DI Yogyakarta	5.316	5.185	5.116	1.952	809	-58,56
15	Jawa Timur	251.266	287.542	205.629	283.774	333339	17,47
16	Banten	2.906	1.482	2.864	2.458	1313	-46,58
17	Bali	10.381	10.118	9.434	7.920	7575	-4,36
18	Nusa Tenggara Barat	7.302	8.743	9.428	5.853	4442	-24,11
19	Nusa Tenggara Timur	107.976	76.105	57.450	30.208	24636	-18,45
20	Kalimantan Barat	11.878	15.759	13.552	5.087	3867	-23,98
21	Kalimantan Tengah	6.592	6.637	6.194	1.740	837	-51,90
22	Kalimantan Selatan	31.201	14.613	12.574	7.593	3177	-58,16
23	Kalimantan Timur	4.218	4.777	5.018	2.436	5674	132,92
24	Kalimantan Utara	1.674	2.301	686	363	122	-66,39
25	Sulawesi Utara	2.302	1.839	2.354	265	332	25,28
26	Sulawesi Tengah	3.173	4.393	2.764	2.423	2440	0,70
27	Sulawesi Selatan	126.404	312.824	233.930	187.831	172306	-8,27
28	Sulawesi Tenggara	18.513	22.080	18.276	7.427	7890	6,23
29	Gorontalo	2.573	2.492	2.269	430	691	60,70
30	Sulawesi Barat	1.218	3.435	2.742	778	1954	151,16
31	Maluku	3.526	3.720	3.111	3.252	2344	-27,92
32	Maluku Utara	1.109	1.938	1.799	1.793	1795	0,11
33	Papua Barat	179	2.003	1.237	992	992	0,00
34	Papua	7.419	6.232	1.911	650	174	-73,23
<b>Indonesia</b>		<b>889.143</b>	<b>1.057.695</b>	<b>917.511</b>	<b>785.026</b>	<b>807.487</b>	<b>2,86</b>

Sumber : Badan Pusat Statistik diolah Direktorat Jenderal Hortikultura

Sources : BPS - Statistics Indonesia processed Directorate General of Horticulture



**Tabel 2.2.37. Luas Panen Pisang Menurut Provinsi**  
**Table Banana Harvested Area by Province, 2018 - 2022**

No.	Provinsi/Province	(Rumpun)					Pertumbuhan/ Growth 2022 over 2021 (%)
		Tahun/Year					
		2018	2019	2020	2021	2022	
1	Aceh	1.234.722	1.030.546	1.112.456	1.741.254	1.384.937	-20,46
2	Sumatera Utara	1.590.774	1.813.760	1.838.063	2.626.971	2.785.564	6,04
3	Sumatera Barat	1.393.674	1.524.468	1.603.703	1.920.099	1.717.456	-10,55
4	Riau	838.863	736.742	659.576	958.586	1.013.116	5,69
5	Jambi	950.600	924.923	910.430	888.290	715.642	-19,44
6	Sumatera Selatan	2.948.127	2.567.897	2.793.935	4.659.761	2.791.298	-40,10
7	Bengkulu	318.790	422.597	345.284	499.873	511.057	2,24
8	Lampung	12.597.531	11.628.743	12.480.099	12.491.585	13.670.681	9,44
9	Kepulauan Bangka Belitung	81.347	81.493	82.191	100.679	89.969	-10,64
10	Kepulauan Riau	144.085	137.327	142.988	111.772	104.365	-6,63
11	DKI Jakarta	79.834	28.852	20.843	20.445	154.452	655,45
12	Jawa Barat	20.556.760	20.454.944	20.045.608	22.162.614	21.473.290	-3,11
13	Jawa Tengah	11.045.926	11.104.229	11.259.146	11.899.761	12.203.273	2,55
14	DI Yogyakarta	1.108.920	1.119.517	1.146.962	1.351.141	1.326.777	-1,80
15	Jawa Timur	26.860.252	26.256.225	26.399.417	22.519.687	23.830.534	5,82
16	Banten	5.897.275	5.131.567	8.730.016	8.099.697	7.534.526	-6,98
17	Bali	4.849.780	3.385.404	3.366.564	5.711.573	4.939.482	-13,52
18	Nusa Tenggara Barat	1.145.062	1.260.608	1.278.066	1.442.471	1.324.741	-8,16
19	Nusa Tenggara Timur	2.096.844	3.430.510	3.381.642	3.554.653	3.077.003	-13,44
20	Kalimantan Barat	931.022	942.557	1.131.360	2.208.484	2.225.175	0,76
21	Kalimantan Tengah	602.491	702.449	701.704	557.323	597.213	7,16
22	Kalimantan Selatan	2.033.121	1.885.212	1.484.483	1.197.758	1.216.158	1,54
23	Kalimantan Timur	1.653.740	1.626.690	1.500.898	1.452.566	1.635.226	12,57
24	Kalimantan Utara	418.407	758.776	652.807	644.542	622.073	-3,49
25	Sulawesi Utara	731.295	820.416	634.748	944.647	863.105	-8,63
26	Sulawesi Tengah	364.069	456.614	313.596	367.217	271.042	-26,19
27	Sulawesi Selatan	2.780.753	2.862.363	2.797.085	3.178.657	3.507.712	10,35
28	Sulawesi Tenggara	806.446	846.437	752.716	737.622	810.527	9,88
29	Gorontalo	207.738	210.616	228.945	81.013	65.431	-19,23
30	Sulawesi Barat	695.445	792.557	916.602	728.730	1.145.733	57,22
31	Maluku	504.147	388.121	335.621	397.815	430.889	8,31
32	Maluku Utara	51.600	97.223	74.264	192.301	165.436	-13,97
33	Papua Barat	25.900	221.648	173.954	323.074	373.487	15,60
34	Papua	137.983	146.809	127.166	142.751	94.632	-33,71
						81.811.703	
	<b>Indonesia</b>	<b>107.683.323</b>	<b>105.798.840</b>	<b>109.422.938</b>	<b>115.915.412</b>	<b>114.672.002</b>	<b>-1,07</b>

Sumber : Badan Pusat Statistik diolah Direktorat Jenderal Hortikultura  
 Sources : BPS - Statistics Indonesia processed Directorate General of Horticulture

**Tabel 2.2.38. Luas Panen Durian Menurut Provinsi**  
**Table Durian Harvested Area by Province, 2018 - 2022**

No.	Provinsi/Province	Tahun/Year					(Pohon)
		2018	2019	2020	2021	2022	Pertumbuhan/ Growth 2022 over 2021 (%)
1	Aceh	292.815	276.732	269.688	484.920	355.155	-26,76
2	Sumatera Utara	644.216	700.060	597.576	734.648	628.413	-14,46
3	Sumatera Barat	467.728	465.352	643.054	634.717	780.430	22,96
4	Riau	202.984	179.455	98.901	202.807	157.384	-22,40
5	Jambi	184.149	202.295	140.624	163.055	104.346	-36,01
6	Sumatera Selatan	595.123	475.509	448.710	613.899	371.238	-39,53
7	Bengkulu	167.300	98.938	101.970	162.872	164.538	1,02
8	Lampung	350.087	208.843	201.128	235.087	278.822	18,60
9	Kepulauan Bangka Belitung	58.738	84.491	44.563	73.666	31.646	-57,04
10	Kepulauan Riau	66.547	52.264	27.191	59.366	104.640	76,26
11	DKI Jakarta	919	781	2.047	2.450	7.378	201,14
12	Jawa Barat	973.418	1.084.986	837.772	963.120	886.814	-7,92
13	Jawa Tengah	1.399.959	1.524.370	1.152.529	1.288.332	1.230.663	-4,48
14	DI Yogyakarta	102.598	113.504	107.644	132.265	185.376	40,15
15	Jawa Timur	1.796.080	1.868.845	1.847.153	1.615.101	1.915.875	18,62
16	Banten	649.448	410.955	373.395	252.126	284.419	12,81
17	Bali	198.690	190.629	195.625	187.951	173.162	-7,87
18	Nusa Tenggara Barat	107.971	104.704	136.845	136.413	117.475	-13,88
19	Nusa Tenggara Timur	29.824	29.618	30.076	32.642	31.421	-3,74
20	Kalimantan Barat	322.639	285.069	128.675	331.256	251.338	-24,13
21	Kalimantan Tengah	163.177	180.328	103.396	105.817	71.061	-32,85
22	Kalimantan Selatan	219.300	211.017	144.703	212.202	107.384	-49,40
23	Kalimantan Timur	142.813	167.493	139.546	210.413	99.015	-52,94
24	Kalimantan Utara	88.951	78.766	31.475	48.431	38.832	-19,82
25	Sulawesi Utara	73.497	108.888	108.167	84.892	113.827	34,08
26	Sulawesi Tengah	166.280	249.441	191.876	274.106	348.884	27,28
27	Sulawesi Selatan	441.723	737.872	698.760	554.060	554.798	0,13
28	Sulawesi Tenggara	94.928	132.279	104.766	86.754	139.804	61,15
29	Gorontalo	36.042	49.239	41.029	30.433	31.581	3,77
30	Sulawesi Barat	116.039	146.090	134.347	100.887	187.168	85,52
31	Maluku	172.536	80.126	144.433	53.503	41.574	-22,30
32	Maluku Utara	2.080	9.588	13.280	17.104	21.001	22,78
33	Papua Barat	6.915	22.442	12.891	15.360	13.510	-12,04
34	Papua	12.632	3.509	4.057	3.469	13.626	292,79
<b>Indonesia</b>		<b>10.348.146</b>	<b>10.534.478</b>	<b>9.257.892</b>	<b>10.104.124</b>	<b>9.842.598</b>	<b>-2,59</b>

Sumber : Badan Pusat Statistik diolah Direktorat Jenderal Hortikultura

Sources : BPS - Statistics Indonesia processed Directorate General of Horticulture

**Tabel 2.2.39. Luas Panen Manggis Menurut Provinsi**  
**Table Mangosteen Harvested Area by Province, 2018 - 2022**

No.	Provinsi/Province	(Pohon)					Pertumbuhan/ Growth 2022 over 2021 (%)
		Tahun/Year					
		2018	2019	2020	2021	2022	
1	Aceh	21.518	13.150	26.127	48.151	38.283	-20,49
2	Sumatera Utara	76.045	96.372	148.688	170.818	104.899	-38,59
3	Sumatera Barat	214.600	230.121	294.473	405.328	505.108	24,62
4	Riau	88.510	77.027	84.395	128.200	129.386	0,93
5	Jambi	28.165	47.401	62.893	65.333	59.750	-8,55
6	Sumatera Selatan	45.898	32.588	29.178	45.948	31.191	-32,12
7	Bengkulu	29.138	53.834	38.066	51.731	48.046	-7,12
8	Lampung	66.562	87.460	63.452	91.315	91.411	0,11
9	Kepulauan Bangka Belitung	30.160	42.464	27.086	24.466	16.471	-32,68
10	Kepulauan Riau	4.361	6.023	2.002	5.556	5.051	-9,09
11	DKI Jakarta	8	158	0	0	0	-
12	Jawa Barat	743.818	881.077	928.029	485.844	522.355	7,51
13	Jawa Tengah	229.213	253.439	208.665	108.220	90.786	-16,11
14	DI Yogyakarta	29.269	47.017	47.764	48.551	51.682	6,45
15	Jawa Timur	382.457	346.654	407.627	334.026	453.205	35,68
16	Banten	386.062	167.022	126.406	140.317	89.503	-36,21
17	Bali	243.605	176.135	198.926	155.163	115.716	-25,42
18	Nusa Tenggara Barat	103.420	130.790	157.719	175.713	154.731	-11,94
19	Nusa Tenggara Timur	446	193	41	371	2.326	526,95
20	Kalimantan Barat	42.817	47.259	19.185	25.450	29.284	15,06
21	Kalimantan Tengah	10.451	20.329	10.466	16.044	6.396	-60,13
22	Kalimantan Selatan	34.524	27.209	27.470	19.946	9.254	-53,60
23	Kalimantan Timur	8.022	6.804	5.371	5.001	2.815	-43,71
24	Kalimantan Utara	1.636	1.204	608	1.584	831	-47,54
25	Sulawesi Utara	12.497	15.870	13.957	11.166	10.844	-2,88
26	Sulawesi Tengah	11.057	22.154	15.371	15.992	31.850	99,16
27	Sulawesi Selatan	91.349	90.156	110.022	104.169	114.832	10,24
28	Sulawesi Tenggara	4.255	5.404	4.594	5.560	12.374	122,55
29	Gorontalo	246	151	73	34	34	0,00
30	Sulawesi Barat	18.370	22.523	31.344	5.878	4.969	-15,46
31	Maluku	11.418	7.889	10.073	4.976	5.920	18,97
32	Maluku Utara	725	826	3.376	4.103	2.610	-36,39
33	Papua Barat	0	361	323	368	324	-11,96
34	Papua	906	211	1.440	99	238	140,40
<b>Indonesia</b>		<b>2.971.528</b>	<b>2.957.275</b>	<b>3.105.210</b>	<b>2.705.421</b>	<b>2.742.475</b>	<b>1,37</b>

Sumber : Badan Pusat Statistik diolah Direktorat Jenderal Hortikultura  
 Sources : BPS - Statistics Indonesia processed Directorate General of Horticulture

**Tabel 2.2.40. Produktivitas Mangga Menurut Provinsi**  
**Table Mango Yield by Province, 2018 - 2022**

No.	Provinsi/Province	(Ton/Pohon)					Pertumbuhan/ Growth 2022 over 2021 (%)
		Tahun/Year					
		2018	2019	2020	2021	2022	
1	Aceh	0,08	0,11	0,10	0,08	0,13	62,72
2	Sumatera Utara	0,12	0,14	0,12	0,15	0,17	8,04
3	Sumatera Barat	0,13	0,16	0,15	0,17	0,17	-1,21
4	Riau	0,14	0,13	0,16	0,11	0,12	10,12
5	Jambi	0,11	0,10	0,11	0,13	0,13	-3,76
6	Sumatera Selatan	0,12	0,10	0,09	0,11	0,10	-1,40
7	Bengkulu	0,11	0,10	0,10	0,09	0,14	60,97
8	Lampung	0,09	0,09	0,10	0,10	0,07	-34,21
9	Kepulauan Bangka Belitung	0,08	0,08	0,10	0,06	0,09	40,67
10	Kepulauan Riau	0,06	0,08	0,13	0,08	0,06	-29,47
11	DKI Jakarta	0,06	0,09	0,12	0,11	0,08	-30,11
12	Jawa Barat	0,11	0,11	0,13	0,12	0,13	9,03
13	Jawa Tengah	0,09	0,09	0,10	0,10	0,12	23,10
14	DI Yogyakarta	0,09	0,07	0,05	0,05	0,03	-32,40
15	Jawa Timur	0,10	0,10	0,12	0,11	0,16	41,06
16	Banten	0,09	0,08	0,09	0,07	0,12	71,77
17	Bali	0,09	0,07	0,07	0,06	0,06	-7,67
18	Nusa Tenggara Barat	0,11	0,11	0,12	0,11	0,14	20,14
19	Nusa Tenggara Timur	0,07	0,07	0,07	0,08	0,09	20,23
20	Kalimantan Barat	0,12	0,10	0,08	0,17	0,13	-20,90
21	Kalimantan Tengah	0,06	0,05	0,06	0,07	0,07	4,41
22	Kalimantan Selatan	0,10	0,09	0,10	0,06	0,05	-19,05
23	Kalimantan Timur	0,10	0,08	0,09	0,10	0,07	-27,81
24	Kalimantan Utara	0,13	0,08	0,13	0,27	0,22	-19,21
25	Sulawesi Utara	0,16	0,14	0,13	0,20	0,13	-37,14
26	Sulawesi Tengah	0,10	0,13	0,13	0,09	0,12	34,91
27	Sulawesi Selatan	0,08	0,09	0,08	0,09	0,08	-12,54
28	Sulawesi Tenggara	0,07	0,07	0,10	0,10	0,06	-38,41
29	Gorontalo	0,07	0,06	0,10	0,07	0,09	38,60
30	Sulawesi Barat	0,11	0,10	0,09	0,11	0,19	67,92
31	Maluku	0,12	0,15	0,14	0,14	0,10	-26,54
32	Maluku Utara	0,10	0,12	0,18	0,23	0,16	-31,20
33	Papua Barat	0,08	0,15	0,18	0,12	0,67	466,51
34	Papua	0,12	0,08	0,21	0,24	0,10	-59,40
<b>Indonesia</b>		<b>0,10</b>	<b>0,10</b>	<b>0,11</b>	<b>0,11</b>	<b>0,13</b>	<b>23,36</b>

Sumber : Badan Pusat Statistik dan Direktorat Jenderal Hortikultura

Sources : BPS - Statistics Indonesia and Directorate General of Horticulture

**Tabel 2.2.41. Produktivitas Jeruk Siam/Kepron Menurut Provinsi**  
**Table Citrus Yield by Province, 2018 - 2022**

No.	Provinsi/Province	(Ton/Pohon)					Pertumbuhan/ Growth 2022 over 2021 (%)
		Tahun/Year					
		2018	2019	2020	2021	2022	
1	Aceh	0,10	0,08	0,10	0,13	0,21	62,71
2	Sumatera Utara	0,15	0,12	0,15	0,14	0,14	-2,02
3	Sumatera Barat	0,11	0,12	0,16	0,10	0,11	10,86
4	Riau	0,09	0,11	0,34	0,11	0,12	12,23
5	Jambi	0,08	0,09	0,09	0,11	0,14	29,23
6	Sumatera Selatan	0,10	0,08	0,13	0,11	0,09	-18,00
7	Bengkulu	0,10	0,16	0,14	0,19	0,24	22,34
8	Lampung	0,08	0,08	0,07	0,14	0,16	12,07
9	Kepulauan Bangka Belitung	0,06	0,05	0,07	0,05	0,02	-59,55
10	Kepulauan Riau	0,04	0,05	0,11	0,05	0,03	-40,97
11	DKI Jakarta	0,05	0,06	0,03	0,09	0,03	-71,43
12	Jawa Barat	0,05	0,06	0,08	0,08	0,08	4,24
13	Jawa Tengah	0,07	0,07	0,07	0,05	0,08	48,11
14	DI Yogyakarta	0,05	0,06	0,07	0,05	0,05	1,24
15	Jawa Timur	0,10	0,10	0,09	0,10	0,13	35,93
16	Banten	0,04	0,05	0,05	0,04	0,03	-33,57
17	Bali	0,06	0,09	0,13	0,07	0,04	-36,71
18	Nusa Tenggara Barat	0,09	0,11	0,13	0,12	0,19	61,09
19	Nusa Tenggara Timur	0,07	0,07	0,13	0,09	0,11	29,63
20	Kalimantan Barat	0,06	0,05	0,05	0,04	0,04	-1,81
21	Kalimantan Tengah	0,06	0,04	0,05	0,06	0,04	-25,16
22	Kalimantan Selatan	0,09	0,08	0,08	0,08	0,07	-3,86
23	Kalimantan Timur	0,16	0,04	0,08	0,06	0,04	-25,48
24	Kalimantan Utara	0,15	0,09	0,12	0,13	0,09	-30,44
25	Sulawesi Utara	0,12	0,10	0,15	0,11	0,10	-7,26
26	Sulawesi Tengah	0,09	0,12	0,04	0,07	0,05	-36,15
27	Sulawesi Selatan	0,04	0,03	0,04	0,03	0,05	42,05
28	Sulawesi Tenggara	0,06	0,05	0,09	0,08	0,07	-12,84
29	Gorontalo	0,16	0,22	0,23	0,30	0,31	1,21
30	Sulawesi Barat	0,12	0,08	0,04	0,08	0,08	-3,58
31	Maluku	0,09	0,15	0,26	0,15	0,10	-31,50
32	Maluku Utara	0,14	0,09	0,16	0,14	0,02	-85,57
33	Papua Barat	0,04	0,11	0,12	0,07	0,94	1306,06
34	Papua	0,25	0,22	0,24	0,25	0,08	-67,77
<b>Indonesia</b>		<b>0,09</b>	<b>0,09</b>	<b>0,11</b>	<b>0,10</b>	<b>0,10</b>	<b>7,46</b>

Sumber : Badan Pusat Statistik dan Direktorat Jenderal Hortikultura  
 Sources : BPS - Statistics Indonesia and Directorate General of Horticulture  
 Keterangan : -) Data tidak tersedia  
 Note : -) Data not available

**Tabel 2.2.42. Produktivitas Jeruk Besar Menurut Provinsi**  
**Table Pomelo Yield by Province, 2018 - 2022**

No.	Provinsi/Province	(Ton/Pohon)					Pertumbuhan/ Growth 2022 over 2021 (%)
		Tahun/Year					
		2018	2019	2020	2021	2022	
1	Aceh	0,13	0,17	0,20	0,13	0,14	5,37
2	Sumatera Utara	0,09	0,09	0,18	0,23	0,18	-22,60
3	Sumatera Barat	0,11	0,10	0,19	0,18	0,11	-38,65
4	Riau	0,14	0,16	0,57	0,40	0,44	11,01
5	Jambi	0,03	0,14	0,11	0,17	0,20	15,40
6	Sumatera Selatan	0,09	0,08	0,06	0,32	0,05	-83,44
7	Bengkulu	0,07	0,20	0,08	0,00	0,21	6771,93
8	Lampung	0,14	0,18	0,19	0,11	0,10	-5,41
9	Kepulauan Bangka Belitung	0,13	0,09	0,16	0,03	0,05	69,36
10	Kepulauan Riau	0,04	0,13	0,08	0,14	0,11	-17,51
11	DKI Jakarta	0,08	0,09	0,10	0,09	0,06	-30,40
12	Jawa Barat	0,08	0,08	0,19	0,13	0,11	-16,18
13	Jawa Tengah	0,16	0,18	0,13	0,17	0,22	24,10
14	DI Yogyakarta	0,12	0,08	0,07	0,06	0,07	7,63
15	Jawa Timur	0,08	0,10	0,10	0,10	0,17	67,06
16	Banten	0,07	0,08	0,13	0,03	0,05	82,16
17	Bali	0,09	0,10	0,44	0,12	0,05	-58,36
18	Nusa Tenggara Barat	0,16	0,17	0,20	0,14	0,14	0,70
19	Nusa Tenggara Timur	0,03	0,05	0,04	0,06	0,07	11,26
20	Kalimantan Barat	0,09	0,08	0,10	0,07	0,08	10,66
21	Kalimantan Tengah	0,11	0,09	0,12	0,11	0,20	88,53
22	Kalimantan Selatan	0,08	0,04	0,05	0,05	0,08	66,03
23	Kalimantan Timur	0,15	0,08	0,18	0,12	0,04	-69,85
24	Kalimantan Utara	0,24	0,16	0,26	0,27	0,10	-62,92
25	Sulawesi Utara	0,13	0,20	0,52	0,20	0,08	-58,71
26	Sulawesi Tengah	0,16	0,11	0,16	0,03	0,06	132,62
27	Sulawesi Selatan	0,26	0,12	0,15	0,22	0,17	-22,53
28	Sulawesi Tenggara	0,09	0,09	0,14	0,05	0,08	45,74
29	Gorontalo	0,05	0,04	0,05	0,28	0,15	-45,81
30	Sulawesi Barat	0,16	0,08	0,07	0,13	0,15	16,93
31	Maluku	0,13	0,11	0,59	0,11	0,18	66,57
32	Maluku Utara	0,21	0,20	0,31	0,04	0,04	13,67
33	Papua Barat	0,19	0,16	0,12	0,14	1,39	923,42
34	Papua	0,06	0,03	0,09	0,12	0,15	22,63
<b>Indonesia</b>		<b>0,12</b>	<b>0,11</b>	<b>0,14</b>	<b>0,14</b>	<b>0,16</b>	<b>14,61</b>

Sumber : Badan Pusat Statistik diolah Direktorat Jenderal Hortikultura

Sources : BPS - Statistics Indonesia processed Directorate General of Horticulture

**Tabel 2.2.43. Produktivitas Pisang Menurut Provinsi**  
**Table Banana Yield by Province, 2018 - 2022**

No.	Provinsi/Province	Tahun/Year					(Ton/Rumpun)
		2018	2019	2020	2021	2022	Pertumbuhan/ Growth 2022 over 2021 (%)
1	Aceh	0,05	0,06	0,06	0,06	0,08	24,05
2	Sumatera Utara	0,07	0,06	0,05	0,05	0,06	27,85
3	Sumatera Barat	0,07	0,08	0,09	0,08	0,09	16,17
4	Riau	0,06	0,06	0,06	0,05	0,05	6,82
5	Jambi	0,04	0,07	0,08	0,08	0,06	-18,36
6	Sumatera Selatan	0,08	0,06	0,04	0,08	0,12	57,51
7	Bengkulu	0,07	0,05	0,05	0,04	0,18	298,12
8	Lampung	0,11	0,10	0,10	0,09	0,09	-0,51
9	Kepulauan Bangka Belitung	0,05	0,04	0,06	0,07	0,05	-25,82
10	Kepulauan Riau	0,02	0,02	0,06	0,02	0,03	19,86
11	DKI Jakarta	0,05	0,08	0,07	0,16	0,02	-88,13
12	Jawa Barat	0,05	0,06	0,06	0,07	0,06	-17,55
13	Jawa Tengah	0,06	0,06	0,07	0,07	0,08	21,21
14	DI Yogyakarta	0,04	0,04	0,06	0,05	0,06	16,44
15	Jawa Timur	0,08	0,08	0,10	0,09	0,11	21,14
16	Banten	0,05	0,05	0,03	0,04	0,04	10,79
17	Bali	0,05	0,07	0,07	0,07	0,04	-34,82
18	Nusa Tenggara Barat	0,08	0,08	0,07	0,08	0,09	15,66
19	Nusa Tenggara Timur	0,05	0,07	0,08	0,07	0,07	3,73
20	Kalimantan Barat	0,05	0,05	0,05	0,06	0,06	-5,36
21	Kalimantan Tengah	0,04	0,04	0,04	0,08	0,07	-13,53
22	Kalimantan Selatan	0,04	0,03	0,05	0,05	0,06	11,48
23	Kalimantan Timur	0,06	0,06	0,06	0,09	0,08	-13,27
24	Kalimantan Utara	0,06	0,04	0,06	0,17	0,14	-16,04
25	Sulawesi Utara	0,06	0,06	0,07	0,11	0,09	-11,47
26	Sulawesi Tengah	0,03	0,05	0,08	0,07	0,08	3,15
27	Sulawesi Selatan	0,05	0,05	0,05	0,05	0,05	-0,31
28	Sulawesi Tenggara	0,05	0,05	0,09	0,06	0,06	8,25
29	Gorontalo	0,06	0,04	0,06	0,09	0,07	-16,32
30	Sulawesi Barat	0,08	0,08	0,08	0,11	0,13	18,84
31	Maluku	0,07	0,09	0,16	0,14	0,11	-22,65
32	Maluku Utara	0,08	0,09	0,09	0,12	0,05	-58,83
33	Papua Barat	0,01	0,14	0,11	0,35	0,44	23,55
34	Papua	0,04	0,03	0,10	0,11	0,06	-47,96
<b>Indonesia</b>		<b>0,07</b>	<b>0,07</b>	<b>0,07</b>	<b>0,08</b>	<b>0,08</b>	<b>6,92</b>

Sumber : Badan Pusat Statistik dan Direktorat Jenderal Hortikultura  
 Sources : BPS - Statistics Indonesia and Directorate General of Horticulture

**Tabel 2.2.44. Produktivitas Durian Menurut Provinsi**  
**Table Durian Yield by Province, 2018 - 2022**

No.	Provinsi/Province	(Ton/Pohon)					Pertumbuhan/ Growth 2022 over 2021 (%)
		Tahun/Year					
		2018	2019	2020	2021	2022	
1	Aceh	0,08	0,09	0,10	0,09	0,16	68,50
2	Sumatera Utara	0,13	0,13	0,12	0,16	0,19	16,65
3	Sumatera Barat	0,12	0,13	0,20	0,27	0,28	4,64
4	Riau	0,14	0,13	0,15	0,15	0,19	28,54
5	Jambi	0,11	0,10	0,11	0,16	0,21	32,26
6	Sumatera Selatan	0,10	0,09	0,07	0,08	0,11	45,03
7	Bengkulu	0,09	0,12	0,09	0,11	0,17	48,54
8	Lampung	0,08	0,08	0,07	0,09	0,10	14,07
9	Kepulauan Bangka Belitung	0,12	0,09	0,10	0,08	0,07	-14,99
10	Kepulauan Riau	0,07	0,05	0,13	0,05	0,05	10,77
11	DKI Jakarta	0,08	0,09	0,04	0,09	0,05	-49,50
12	Jawa Barat	0,10	0,09	0,09	0,09	0,09	0,53
13	Jawa Tengah	0,10	0,11	0,12	0,12	0,15	19,49
14	DI Yogyakarta	0,06	0,06	0,06	0,07	0,05	-31,80
15	Jawa Timur	0,15	0,15	0,15	0,17	0,22	28,57
16	Banten	0,12	0,11	0,09	0,12	0,10	-15,25
17	Bali	0,12	0,11	0,14	0,14	0,13	-7,63
18	Nusa Tenggara Barat	0,12	0,16	0,22	0,29	0,27	-6,99
19	Nusa Tenggara Timur	0,07	0,05	0,06	0,11	0,14	23,89
20	Kalimantan Barat	0,08	0,10	0,11	0,11	0,09	-18,82
21	Kalimantan Tengah	0,07	0,07	0,06	0,08	0,06	-19,05
22	Kalimantan Selatan	0,12	0,13	0,12	0,14	0,08	-44,22
23	Kalimantan Timur	0,06	0,08	0,08	0,06	0,09	38,72
24	Kalimantan Utara	0,17	0,13	0,30	0,17	0,13	-23,41
25	Sulawesi Utara	0,13	0,11	0,06	0,22	0,12	-44,69
26	Sulawesi Tengah	0,08	0,10	0,10	0,15	0,16	7,22
27	Sulawesi Selatan	0,08	0,06	0,11	0,06	0,11	75,17
28	Sulawesi Tenggara	0,07	0,08	0,11	0,15	0,17	14,35
29	Gorontalo	0,12	0,12	0,14	0,14	0,15	1,02
30	Sulawesi Barat	0,08	0,08	0,12	0,15	0,13	-11,99
31	Maluku	0,05	0,17	0,15	0,15	0,14	-4,25
32	Maluku Utara	0,13	0,25	0,21	0,27	0,38	38,73
33	Papua Barat	0,06	0,13	0,18	0,09	0,51	448,89
34	Papua	0,05	0,04	0,19	0,14	0,04	-74,82
<b>Indonesia</b>		<b>0,11</b>	<b>0,11</b>	<b>0,12</b>	<b>0,13</b>	<b>0,16</b>	<b>20,04</b>

Sumber : Badan Pusat Statistik dan Direktorat Jenderal Hortikultura  
 Sources : BPS - Statistics Indonesia and Directorate General of Horticulture



**Tabel 2.2.45. Produktivitas Manggis Menurut Provinsi**  
**Table Mangosteen Yield by Province, 2018 - 2022**

No.	Provinsi/Province	(Ton/Ha)					Pertumbuhan/ Growth 2022 over 2021 (%)
		Tahun/Year					
		2018	2019	2020	2021	2022	
1	Aceh	0,05	0,07	0,08	0,07	0,08	17,52
2	Sumatera Utara	0,10	0,14	0,13	0,15	0,25	63,79
3	Sumatera Barat	0,11	0,13	0,19	0,17	0,19	9,46
4	Riau	0,10	0,09	0,09	0,09	0,09	-4,41
5	Jambi	0,06	0,08	0,07	0,16	0,26	62,32
6	Sumatera Selatan	0,05	0,05	0,05	0,06	0,05	-7,14
7	Bengkulu	0,10	0,07	0,07	0,10	0,17	75,72
8	Lampung	0,04	0,17	0,06	0,22	0,04	-83,03
9	Kepulauan Bangka Belitung	0,05	0,06	0,06	0,02	0,02	45,10
10	Kepulauan Riau	0,03	0,02	0,07	0,06	0,02	-58,11
11	DKI Jakarta	0,05	0,06	-	-	-	-
12	Jawa Barat	0,08	0,09	0,10	0,07	0,07	4,62
13	Jawa Tengah	0,07	0,06	0,06	0,08	0,08	-7,59
14	DI Yogyakarta	0,06	0,06	0,05	0,06	0,05	-4,55
15	Jawa Timur	0,08	0,06	0,11	0,09	0,18	89,31
16	Banten	0,06	0,06	0,10	0,04	0,05	51,29
17	Bali	0,06	0,06	0,12	0,16	0,09	-46,64
18	Nusa Tenggara Barat	0,11	0,09	0,13	0,14	0,11	-23,33
19	Nusa Tenggara Timur	0,05	0,02	0,02	0,05	0,02	-51,26
20	Kalimantan Barat	0,12	0,17	0,07	0,34	0,25	-25,70
21	Kalimantan Tengah	0,04	0,03	0,04	0,04	0,04	16,65
22	Kalimantan Selatan	0,09	0,06	0,06	0,07	0,05	-35,25
23	Kalimantan Timur	0,04	0,07	0,09	0,03	0,12	363,92
24	Kalimantan Utara	0,18	0,09	0,13	0,06	0,12	86,52
25	Sulawesi Utara	0,08	0,10	0,08	0,29	0,19	-32,45
26	Sulawesi Tengah	0,08	0,08	0,08	0,11	0,07	-37,36
27	Sulawesi Selatan	0,04	0,05	0,03	0,03	0,03	-16,50
28	Sulawesi Tenggara	0,06	0,08	0,18	0,14	0,17	17,08
29	Gorontalo	0,10	0,02	0,12	0,01	0,01	0,00
30	Sulawesi Barat	0,04	0,07	0,06	0,29	0,05	-83,01
31	Maluku	0,04	0,07	0,16	0,19	0,12	-36,46
32	Maluku Utara	0,10	0,19	0,17	0,31	0,42	35,19
33	Papua Barat	-	0,05	0,07	0,03	0,02	-33,53
34	Papua	0,06	0,07	0,16	0,11	0,09	-15,84
<b>Indonesia</b>		<b>0,08</b>	<b>0,08</b>	<b>0,10</b>	<b>0,11</b>	<b>0,13</b>	<b>11,54</b>

Sumber : Badan Pusat Statistik dan Direktorat Jenderal Hortikultura  
 Sources : BPS - Statistics Indonesia and Directorate General of Horticulture  
 Keterangan : -) Data tidak tersedia  
 Note : -) Data not available

**Tabel 2.2.46. Produksi, Luas Panen dan Produktivitas Tanaman Hias di Indonesia**  
**Table Ornament Plants Production, Harvested Area and Yield in Indonesia, 2018 - 2022**

No.	Komoditas/ Commodities	Tahun/Year					Pertumbuhan/ Growth 2022 over 2021 (%)
		2018	2019	2020	2021	2022	
<b>A.</b>	<b>Produksi (Tangkai)/Production (Stalks)</b>	933.326.552	915.939.927	742.723.235	702.182.980	779.822.799	11,06
1	Anggrek/ <i>Orchid</i>	24.717.840	18.608.657	11.683.333	-	-	-
2	Anggrek Pot/ <i>Potted Orchid</i>	-	-	-	-	3.999.203	-
3	Anggrek Potong/ <i>Cut Orchid</i>	-	-	-	-	11.351.615	-
4	Krisan/ <i>Chrysanthemum</i>	488.176.610	465.359.952	383.466.100	344.031.088	394.502.028	14,67
5	Mawar/ <i>Rose</i>	202.065.050	213.927.138	147.658.256	129.657.581	169.106.617	30,43
6	Sedap Malam/ <i>Tuberose</i>	116.909.674	123.520.862	115.159.831	122.832.128	118.329.225	-3,67
7	Tanaman Hias Tangkai Lainnya <sup>1)</sup> / <i>Others Stalk Ornament Plants</i>	101.457.378	94.523.318	84.755.715	105.662.183	82.534.111	-21,89
<b>B.</b>	<b>Luas Panen (M<sup>2</sup>)/Harvested Area (M<sup>2</sup>)</b>	32.146.157	35.123.973	32.222.614	29.188.037	30.023.155	2,86
1	Anggrek/ <i>Orchid</i>	1.767.681	1.760.096	953.841	-	-	-
2	Anggrek Pot/ <i>Potted Orchid</i>	-	-	-	-	569.571	-
3	Anggrek Potong/ <i>Cut Orchid</i>	-	-	-	-	360.837	-
4	Krisan/ <i>Chrysanthemum</i>	11.105.178	10.217.202	8.639.633	6.294.757	6.660.550	5,81
5	Mawar/ <i>Rose</i>	4.111.040	4.362.352	4.530.549	3.515.140	4.607.465	31,07
6	Sedap Malam/ <i>Tuberose</i>	3.096.687	3.554.179	3.606.781	3.317.039	6.129.638	84,79
7	Tanaman Hias Tangkai Lainnya <sup>1)</sup> / <i>Others Stalk Ornament Plants</i>	12.065.571	15.230.144	14.491.810	16.061.101	11.695.094	-27,18
<b>C.</b>	<b>Produktivitas (Tangkai/M<sup>2</sup>)/Yield (Stalks/M<sup>2</sup>)</b>						
1	Anggrek/ <i>Orchid</i>	13,98	10,57	12,25	-	-	-
2	Anggrek Pot/ <i>Potted Orchid</i>	-	-	-	-	7,02	-
3	Anggrek Potong/ <i>Cut Orchid</i>	-	-	-	-	31,46	-
4	Krisan/ <i>Chrysanthemum</i>	43,96	45,55	44,38	54,65	59,23	8,37
5	Mawar/ <i>Rose</i>	49,15	49,04	32,59	36,89	36,70	-0,50
6	Sedap Malam/ <i>Tuberose</i>	37,75	34,75	31,93	37,03	19,30	-47,87

Sumber : Badan Pusat Statistik dan Direktorat Jenderal Hortikultura  
 Sources : BPS - Statistics Indonesia and Directorate General of Horticulture

Keterangan : <sup>1)</sup> Tanaman Hias tangkai lainnya terdiri dari : Anthurium, Anyelir, Gerbera, Gladiol dan Heliconia  
 Note : <sup>1)</sup> Others stalk ornament plants consist of Anthurium, Carnation, Gerbera, Gladiolus and Heliconia

**Tabel 2.2.47. Produksi Tanaman Hias di Indonesia**  
**Table Ornament Plants Production in Indonesia, 2018 - 2022**

No.	Komoditas/ Commodities	Satuan /Unit	Tahun/Year					(Tangkai/Stalks)
			2018	2019	2020	2021	2022	Pertumbuhan/ Growth 2022 over 2021 (%)
1	Aglaonema/Aglaonema	Pohon	853.544	816.468	856.521	1.382.243	1.396.552	1,04
2	Anggrek/Orchid	Tangkai	24.717.840	18.608.657	11.683.333	-	-	-
3	Anggrek Pot/Potted Orchid	Pohon	-	-	-	3.999.203	3.952.996	-1,16
4	Anggrek Potong/Cut Orchid	Tangkai	-	-	-	11.351.615	6.793.967	-40,15
5	Anthurium Bunga/Anthurium Flower <sup>2)</sup>	Pohon	5.390.417	4.463.472	2.505.198	2.660.557	2.069.563	-22,21
6	Anyelir/Carnation	Pohon	1.732.585	1.872.739	1.476.709	-	-	-
7	Bromelia/Bromelia	Pohon	-	-	-	152.818	359.158	135,02
8	Bugenvil/Bougainville	Pohon	-	-	-	156.765	493.436	214,76
9	Cordylina/Cordylina	Pohon	1.108.171	725.866	512.397	761.168	593.872	-21,98
10	Dracaena/Dracaena	Pohon	7.081.323	8.017.348	8.329.555	12.410.655	13.311.329	7,26
11	Gerbera (Herbras)	Tangkai	26.608.911	33.003.177	13.008.791	10.573.928	21.311.554	101,55
12	Gladiol/Gladiolus	Tangkai	2.341.720	1.997.219	2.471.752	-	-	-
13	Heliconia <sup>2)</sup>	Pohon	1.583.467	1.564.737	1.107.564	854.531	724.120	-15,26
14	Ixora(Soka)/Ixora	Pohon	1.092.754	999.789	780.550	741.554	1.014.158	36,76
15	Krisan/Chrysanthemum	Tangkai	488.176.610	465.359.952	383.466.100	344.031.088	394.502.028	14,67
16	Mawar/Rose	Tangkai	202.065.050	213.927.138	147.658.256	129.657.581	169.106.617	30,43
17	Melati/Jasmine	Kg	32.578.512	25.847.060	27.339.266	28.124.669	25.057.506	-10,91
18	Pakis/Fern	Pohon	4.184.945	1.709.498	14.705.714	15.779.102	15.335.153	-2,81
19	Palem/Palm	Pohon	745.544	713.454	475.823	272.305	240.965	-11,51
20	Phylodendron/Phylodendron	Pohon	14.755.405	11.817.415	9.982.429	15.719.919	4.175.888	-73,44
21	Puring/Croton	Pohon	-	-	-	90.088	510.974	467,19
22	Sansevieria/Sansevieria	Pohon	1.400.080	975.076	1.203.446	631.063	543.738	-13,84
23	Sedap Malam/Tuberose	Tangkai	116.909.674	123.520.862	115.159.831	122.832.128	118.329.225	-3,67
<b>Total Bunga Potong</b>			<b>933.326.552</b>	<b>915.939.927</b>	<b>742.723.235</b>	<b>702.182.980</b>	<b>779.822.799</b>	<b>11,06</b>

Sumber : Badan Pusat Statistik dan Direktorat Jenderal Hortikultura  
 Sources : BPS - Statistics Indonesia and Directorate General of Horticulture

Keterangan : <sup>2)</sup> Anthurium Bunga dan Heliconia menggunakan satuan pohon untuk mengukur total produksi  
 Note : <sup>2)</sup> Anthurium Flower and Heliconia use number of trees to calculate total production

**Tabel 2.248. Luas Panen Tanaman Hias di Indonesia**  
**Table Ornament Plants Harvested Area in Indonesia, 2018 - 2022**

No.	Komoditas/ Commodities	Satuan /Unit	Tahun/Year					Pertumbuhan/ Growth
			2018	2019	2020	2021	2022	2022 over 2021
			(M <sup>2</sup> )					
1	Aglaonema/Aglaonema	M <sup>2</sup>	137.921	134.778	159.673	256.590	179.133	-30,19
2	Anggrek/ <i>Orchid</i>	M <sup>2</sup>	1.767.681	1.760.096	953.841	-	-	-
3	Anggrek Pot/ <i>Potted Orchid</i>	M <sup>2</sup>	-	-	-	569.571	533.046	-6,41
4	Anggrek Potong/ <i>Cut Orchid</i>	M <sup>2</sup>	-	-	-	360.837	223.592	-38,04
5	Anthurium Bunga/ <i>Anthurium Flower</i> <sup>2)</sup>	M <sup>2</sup>	294.662	265.679	133.815	146.984	133.284	-9,32
6	Anyelir/ <i>Carnation</i>	M <sup>2</sup>	82.629	88.304	89.646	-	-	-
7	Bromelia/ <i>Bromelia</i>	M <sup>2</sup>	-	-	-	15.382	36.398	136,63
8	Bugenvil/ <i>Bougainville</i>	M <sup>2</sup>	-	-	-	68.077	101.988	49,81
9	Cordyline/ <i>Cordyline</i>	M <sup>2</sup>	74.980	59.560	36.869	67.951	46.088	-32,17
10	Dracaena/ <i>Dracaena</i>	M <sup>2</sup>	260.329	279.909	205.254	277.160	331.180	19,49
11	Gerbera (Herbras)	M <sup>2</sup>	671.199	862.745	462.654	456.869	491.280	7,53
12	Gladiol/ <i>Gladiolus</i>	M <sup>2</sup>	124.139	131.650	120.297	-	-	-
13	Heliconia <sup>2)</sup>	M <sup>2</sup>	223.961	200.702	143.796	114.433	115.157	0,63
14	Ixora(Soka)/ <i>Ixora</i>	M <sup>2</sup>	117.884	98.986	73.188	99.566	169.987	70,73
15	Krisan/ <i>Chrysanthemum</i>	M <sup>2</sup>	11.105.178	10.217.202	8.639.633	6.294.757	6.660.550	5,81
16	Mawar/ <i>Rose</i>	M <sup>2</sup>	4.111.040	4.362.352	4.530.549	3.515.140	4.607.465	31,07
17	Melati/ <i>Jasmine</i>	M <sup>2</sup>	8.139.439	11.779.405	11.450.182	12.154.182	9.043.099	-25,60
18	Pakis/ <i>Fern</i>	M <sup>2</sup>	726.620	194.762	637.833	712.495	593.292	-16,73
19	Palem/ <i>Palm</i>	M <sup>2</sup>	406.768	386.276	263.175	167.220	152.386	-8,87
20	Phylodendron/ <i>Phylodendron</i>	M <sup>2</sup>	616.325	588.136	567.119	478.736	322.950	-32,54
21	Puring/ <i>Croton</i>	M <sup>2</sup>	-	-	-	12.040	59.933	397,78
22	Sansevieria/ <i>Sansevieria</i>	M <sup>2</sup>	188.715	159.252	148.310	103.008	92.709	-10,00
23	Sedap Malam/ <i>Tuberose</i>	M <sup>2</sup>	3.096.687	3.554.179	3.606.781	3.317.039	6.129.638	84,79
<b>Total Bunga Potong</b>			<b>32.146.157</b>	<b>35.123.973</b>	<b>32.222.614</b>	<b>29.188.037</b>	<b>30.023.155</b>	<b>2,86</b>

Sumber : Badan Pusat Statistik dan Direktorat Jenderal Hortikultura

Sources : BPS - Statistics Indonesia and Directorate General of Horticulture

Keterangan : <sup>2)</sup> Anthurium Bunga dan Heliconia menggunakan satuan pohon untuk mengukur total produksi

Note : <sup>2)</sup> Anthurium Flower and Heliconia use number of trees to calculate total production

**Tabel 2.2.49. Produktivitas Tanaman Hias di Indonesia**  
**Table Ornament Plants Yield in Indonesia, 2018 - 2022**

(Tangkai/M<sup>2</sup>/Stalks/M<sup>2</sup>)

No.	Komoditas/ Commodities	Satuan /Unit	Tahun/Year					Pertumbuhan/ Growth
			2018	2019	2020	2021	2022	2022 over 2021 (%)
1	Aglaonema/Aglaonema	Pohon/M <sup>2</sup>	6,19	6,06	5,36	5,39	7,80	44,72
2	Anggrek/ <i>Orchid</i>	Tangkai/M <sup>2</sup>	13,98	10,57	12,25	-	-	-
3	Anggrek Potong/ <i>Cut Orchid</i>	Pohon/M <sup>2</sup>	-	-	-	7,02	7,42	5,62
4	Anggrek Pot/ <i>Potted Orchid</i>	Tangkai/M <sup>2</sup>	-	-	-	31,46	30,39	-3,41
5	Anthurium Bunga/ <i>Anthurium Flower</i> <sup>2)</sup>	Pohon/M <sup>2</sup>	18,29	16,80	18,72	18,10	15,53	-14,22
6	Anyelir/ <i>Carnation</i>	Pohon/M <sup>2</sup>	20,97	21,21	16,47	-	-	-
7	Bromelia/ <i>Bromelia</i>	Pohon/M <sup>2</sup>	-	-	-	9,93	9,87	-0,68
8	Bugenvil/ <i>Bougainville</i>	Pohon/M <sup>2</sup>	-	-	-	2,30	4,84	110,10
9	Cordyline/ <i>Cordyline</i>	Pohon/M <sup>2</sup>	14,78	12,19	13,90	11,20	12,89	15,03
10	Dracaena/ <i>Dracaena</i>	Pohon/M <sup>2</sup>	27,20	28,64	40,58	44,78	40,19	-10,24
11	Gerbera (Herbras)	Tangkai/M <sup>2</sup>	39,64	38,25	28,12	23,14	43,38	87,43
12	Gladiol/ <i>Gladiolus</i>	Tangkai/M <sup>2</sup>	18,86	15,17	20,55	-	-	-
13	Heliconia <sup>2)</sup>	Pohon/M <sup>2</sup>	7,07	7,80	7,70	7,47	6,29	-15,79
14	Ixora(Soka)/ <i>Ixora</i>	Pohon/M <sup>2</sup>	9,27	10,10	10,66	7,45	5,97	-19,90
15	Krisan/ <i>Chrysanthemum</i>	Tangkai/M <sup>2</sup>	43,96	45,55	44,38	54,65	59,23	8,37
16	Mawar/ <i>Rose</i>	Tangkai/M <sup>2</sup>	49,15	49,04	32,59	36,89	36,70	-0,50
17	Melati/ <i>Jasmine</i>	Kg/M <sup>2</sup>	4,00	2,19	2,39	2,31	2,77	19,75
18	Pakis/ <i>Fern</i>	Pohon/M <sup>2</sup>	5,76	8,78	23,06	22,15	25,85	16,71
19	Palem/ <i>Palm</i>	Pohon/M <sup>2</sup>	1,83	1,85	1,81	1,63	1,58	-2,90
20	Phylodendron/ <i>Phylodendron</i>	Pohon/M <sup>2</sup>	23,94	20,09	17,60	32,84	12,93	-60,62
21	Puring/ <i>Croton</i>	Pohon/M <sup>2</sup>	-	-	-	7,48	8,53	13,94
22	Sansevieria/ <i>Sansevieria</i>	Pohon/M <sup>2</sup>	7,42	6,12	8,11	6,13	5,86	-4,27
23	Sedap Malam/ <i>Tuberose</i>	Tangkai/M <sup>2</sup>	37,75	34,75	31,93	37,03	19,30	-47,87

Sumber : Badan Pusat Statistik dan Direktorat Jenderal Hortikultura

Sources : BPS - Statistics Indonesia and Directorate General of Horticulture

**Tabel 2.2.50. Produksi Anggrek Menurut Provinsi**  
**Table Orchid Production by Province, 2018 - 2022**

No.	Provinsi / Province	Tahun/Year					(Tangkai/Stalks)
							Pertumbuhan/ Growth
		2018	2019	2020	2021	2022	2022 over 2021 (%)
1	Aceh	107	73	365	-	-	-
2	Sumatera Utara	119.586	67.761	74.001	-	-	-
3	Sumatera Barat	10.797	19.598	22.457	-	-	-
4	Riau	5.502	1.220	1.945	-	-	-
5	Jambi	2.025	786	549	-	-	-
6	Sumatera Selatan	7.627	2.886	5.582	-	-	-
7	Bengkulu	1.968	2.163	4.062	-	-	-
8	Lampung	26.825	35.812	17.964	-	-	-
9	Kepulauan Bangka Belitung	42	126	180	-	-	-
10	Kepulauan Riau	2.918	2.675	2.885	-	-	-
11	DKI Jakarta	168.770	368.533	302.662	-	-	-
12	Jawa Barat	8.168.054	5.697.821	4.078.121	-	-	-
13	Jawa Tengah	2.436.231	504.108	522.952	-	-	-
14	DI Yogyakarta	33.779	62.417	69.758	-	-	-
15	Jawa Timur	5.689.083	6.134.048	4.250.283	-	-	-
16	Banten	7.026.131	4.487.962	1.357.488	-	-	-
17	Bali	421.554	149.285	76.371	-	-	-
18	Nusa Tenggara Barat	13.263	8.941	15.511	-	-	-
19	Nusa Tenggara Timur	200	424	822	-	-	-
20	Kalimantan Barat	362.351	853.212	752.844	-	-	-
21	Kalimantan Tengah	7.680	1.173	1.013	-	-	-
22	Kalimantan Selatan	921	1.371	1.295	-	-	-
23	Kalimantan Timur	115.322	85.259	39.965	-	-	-
24	Kalimantan Utara	1.750	3.460	2.108	-	-	-
25	Sulawesi Utara	37.356	11.905	7.499	-	-	-
26	Sulawesi Tengah	27.077	56.237	24.064	-	-	-
27	Sulawesi Selatan	18.864	30.575	41.763	-	-	-
28	Sulawesi Tenggara	7.186	15.328	7.036	-	-	-
29	Gorontalo	-	-	-	-	-	-
30	Sulawesi Barat	-	-	370	-	-	-
31	Maluku	-	3	41	-	-	-
32	Maluku Utara	2.442	-	-	-	-	-
33	Papua Barat	-	-	-	-	-	-
34	Papua	2.429	3.495	1.377	-	-	-
<b>Indonesia</b>		<b>24.717.840</b>	<b>18.608.657</b>	<b>11.683.333</b>	<b>0</b>	<b>0</b>	<b>-</b>

Sumber : Badan Pusat Statistik dan Direktorat Jenderal Hortikultura  
 Sources : BPS - Statistics Indonesia and Directorate General of Horticulture

**Tabel 2.2.51. Produksi Anggrek Pot Menurut Provinsi**  
**Table Potted Orchid Production by Province, 2018 - 2022**

No.	Provinsi / Province	(Tangkai/Stalks)					Pertumbuhan/ Growth 2022 over 2021 (%)
		Tahun/Year					
		2018	2019	2020	2021	2022	
1	Aceh	-	-	-	76	65	-14,47
2	Sumatera Utara	-	-	-	1.945	2.037	4,73
3	Sumatera Barat	-	-	-	11.966	4.773	-60,11
4	Riau	-	-	-	63	44	-30,16
5	Jambi	-	-	-	50	44	-12,00
6	Sumatera Selatan	-	-	-	38	416	994,74
7	Bengkulu	-	-	-	149	143	-4,03
8	Lampung	-	-	-	1.058	1.135	7,28
9	Kepulauan Bangka Belitung	-	-	-	-	-	-
10	Kepulauan Riau	-	-	-	198	166	-16,16
11	DKI Jakarta	-	-	-	10.940	190.460	1640,95
12	Jawa Barat	-	-	-	2.038.291	2.076.627	1,88
13	Jawa Tengah	-	-	-	445.701	423.862	-4,90
14	DI Yogyakarta	-	-	-	40.942	66.684	62,87
15	Jawa Timur	-	-	-	1.339.030	1.074.513	-19,75
16	Banten	-	-	-	43.682	65.915	50,90
17	Bali	-	-	-	115	-	-
18	Nusa Tenggara Barat	-	-	-	3.042	4.284	40,83
19	Nusa Tenggara Timur	-	-	-	-	200	-
20	Kalimantan Barat	-	-	-	25.228	19.123	-24,20
21	Kalimantan Tengah	-	-	-	424	1.617	281,37
22	Kalimantan Selatan	-	-	-	234	125	-46,58
23	Kalimantan Timur	-	-	-	11.634	8.276	-28,86
24	Kalimantan Utara	-	-	-	230	700	204,35
25	Sulawesi Utara	-	-	-	1.232	1.434	16,40
26	Sulawesi Tengah	-	-	-	7.194	1.019	-85,84
27	Sulawesi Selatan	-	-	-	6.717	2.648	-60,58
28	Sulawesi Tenggara	-	-	-	1.624	2.429	49,57
29	Gorontalo	-	-	-	-	-	-
30	Sulawesi Barat	-	-	-	-	-	-
31	Maluku	-	-	-	-	-	-
32	Maluku Utara	-	-	-	-	-	-
33	Papua Barat	-	-	-	6.975	4.050	-41,94
34	Papua	-	-	-	425	207	-51,29
<b>Indonesia</b>		<b>0</b>	<b>0</b>	<b>0</b>	<b>3.999.203</b>	<b>3.952.996</b>	<b>-1,16</b>

Sumber : Badan Pusat Statistik dan Direktorat Jenderal Hortikultura  
 Sources : BPS - Statistics Indonesia and Directorate General of Horticulture

**Tabel 2.2.52. Produksi Anggrek Potong Menurut Provinsi**  
**Table Cut Orchid Production by Province, 2018 - 2022**

No.	Provinsi / Province	(Pohon/Tree)					Pertumbuhan/ Growth 2022 over 2021 (%)
		Tahun/Year					
		2018	2019	2020	2021	2022	
1	Aceh	-	-	-	62	29	-53,23
2	Sumatera Utara	-	-	-	36.037	35.169	-2,41
3	Sumatera Barat	-	-	-	7.880	5.857	-25,67
4	Riau	-	-	-	9.104	1.420	-84,40
5	Jambi	-	-	-	300	-	-
6	Sumatera Selatan	-	-	-	3.866	2.740	-29,13
7	Bengkulu	-	-	-	946	127	-86,58
8	Lampung	-	-	-	13.128	10.778	-17,90
9	Kepulauan Bangka Belitung	-	-	-	400	1.520	280,00
10	Kepulauan Riau	-	-	-	435	185	-57,47
11	DKI Jakarta	-	-	-	91.972	167	-99,82
12	Jawa Barat	-	-	-	4.836.753	1.020.740	-78,90
13	Jawa Tengah	-	-	-	67.214	55.656	-17,20
14	DI Yogyakarta	-	-	-	4.442	2.570	-42,14
15	Jawa Timur	-	-	-	629.197	150.793	-76,03
16	Banten	-	-	-	4.804.840	4.807.200	0,05
17	Bali	-	-	-	75.840	70.550	-6,98
18	Nusa Tenggara Barat	-	-	-	15.932	7.951	-50,09
19	Nusa Tenggara Timur	-	-	-	320	311	-2,81
20	Kalimantan Barat	-	-	-	688.152	537.013	-21,96
21	Kalimantan Tengah	-	-	-	180	85	-52,78
22	Kalimantan Selatan	-	-	-	-	-	-
23	Kalimantan Timur	-	-	-	13.815	13.363	-3,27
24	Kalimantan Utara	-	-	-	10.440	45.434	335,19
25	Sulawesi Utara	-	-	-	14.411	2.310	-83,97
26	Sulawesi Tengah	-	-	-	14.207	12.208	-14,07
27	Sulawesi Selatan	-	-	-	4.225	2.310	-45,33
28	Sulawesi Tenggara	-	-	-	4.091	4.316	5,50
29	Gorontalo	-	-	-	-	-	-
30	Sulawesi Barat	-	-	-	290	-	-
31	Maluku	-	-	-	203	1.158	470,44
32	Maluku Utara	-	-	-	-	-	-
33	Papua Barat	-	-	-	605	-	-
34	Papua	-	-	-	2.328	2.007	-13,79
<b>Indonesia</b>		-	-	-	<b>11.351.615</b>	<b>6.793.967</b>	<b>-40,15</b>

Sumber : Badan Pusat Statistik dan Direktorat Jenderal Hortikultura  
 Sources : BPS - Statistics Indonesia and Directorate General of Horticulture



**Tabel 2.2.53. Produksi Krisan Menurut Provinsi**  
**Table Chrysanthemum Production by Province, 2018 - 2022**

No.	Provinsi/Province	Tahun/Year					(Tangkai/Stalks)
		2018	2019	2020	2021	2022	Pertumbuhan/ Growth 2022 over 2021 (%)
1	Aceh	-	-	-	33	138	318,18
2	Sumatera Utara	10.422.489	7.775.742	4.396.041	3.793.943	7.144.530	88,31
3	Sumatera Barat	178.874	78.557	256.948	712.595	729.087	2,31
4	Riau	-	169	35	1.270	330	-74,02
5	Jambi	-	-	-	600	2	-99,67
6	Sumatera Selatan	298	188	111	171	419	145,03
7	Bengkulu	13	-	61	65	50	-23,08
8	Lampung	7.549	19.275	15.675	4.632	1.730	-62,65
9	Kepulauan Bangka Belitung	-	-	-	-	-	-
10	Kepulauan Riau	350	46	115	109	20	-81,65
11	DKI Jakarta	-	-	-	-	-	-
12	Jawa Barat	187.322.207	179.629.271	140.056.393	100.221.422	145.237.808	44,92
13	Jawa Tengah	129.386.180	132.427.249	111.384.406	115.210.019	111.673.586	-3,07
14	DI Yogyakarta	851.152	1.196.514	1.618.615	1.309.758	1.162.666	-11,23
15	Jawa Timur	137.886.801	138.061.336	121.181.724	118.162.783	122.364.888	3,56
16	Banten	180	-	11	9	-	-
17	Bali	119.850	186.476	227.302	178.799	110.840	-38,01
18	Nusa Tenggara Barat	36.329	4.271	6.462	13.658	7.782	-43,02
19	Nusa Tenggara Timur	880	2.227	807	370	244	-34,05
20	Kalimantan Barat	1.239	8.323	16.511	16.630	19.800	19,06
21	Kalimantan Tengah	256	15	-	-	-	-
22	Kalimantan Selatan	-	-	-	-	-	-
23	Kalimantan Timur	131	21	7.995	8.665	4.585	-47,09
24	Kalimantan Utara	-	-	-	100	2.500	2400,00
25	Sulawesi Utara	4.750.606	5.485.678	4.200.344	4.375.238	6.035.129	37,94
26	Sulawesi Tengah	32.789	10.469	4.219	887	1.345	51,63
27	Sulawesi Selatan	17.175.048	471.556	90.840	17.624	1.869	-89,40
28	Sulawesi Tenggara	591	554	71	98	1.327	1254,08
29	Gorontalo	-	-	-	-	-	-
30	Sulawesi Barat	-	-	-	-	-	-
31	Maluku	-	8	8	-	84	-
32	Maluku Utara	2.174	-	-	-	-	-
33	Papua Barat	-	-	-	990	1.170	18,18
34	Papua	624	2.007	1.406	620	99	-84,03
<b>Indonesia</b>		<b>488.176.610</b>	<b>465.359.952</b>	<b>383.466.100</b>	<b>344.031.088</b>	<b>394.502.028</b>	<b>14,67</b>

Sumber : Badan Pusat Statistik dan Direktorat Jenderal Hortikultura

Sources : BPS - Statistics Indonesia and Directorate General of Horticulture

**Tabel 2.2.54. Produksi Mawar Menurut Provinsi**  
**Table Rose Production by Province, 2018 - 2022**

No.	Provinsi/Province	Tahun/Year					(Tangkai/Stalks)
		2018	2019	2020	2021	2022	Pertumbuhan/ Growth 2022 over 2021 (%)
1	Aceh	25	15	43	5.195	277	-94,67
2	Sumatera Utara	269.222	558.347	1.867.259	3.001.669	4.331.615	44,31
3	Sumatera Barat	37.087	44.066	36.020	124.563	66.844	-46,34
4	Riau	6.749	1.310	1.595	21.977	2.780	-87,35
5	Jambi	1.339	520	698	278	191	-31,29
6	Sumatera Selatan	3.719	2.423	2.973	2.473	17.687	615,20
7	Bengkulu	2.844	2.686	3.429	1.807	789	-56,34
8	Lampung	22.261	34.711	23.818	16.732	15.613	-6,69
9	Kepulauan Bangka Belitung	114	-	-	250	-	-
10	Kepulauan Riau	6.195	3.676	2.549	2.614	2.146	-17,90
11	DKI Jakarta	18.661	34.509	37.324	25.939	1.440	-94,45
12	Jawa Barat	22.688.401	25.658.550	18.711.871	11.588.150	15.589.549	34,53
13	Jawa Tengah	30.678.907	20.126.227	20.571.219	27.282.727	27.246.130	-0,13
14	DI Yogyakarta	1.230	20.170	11.015	6.391	35.486	455,25
15	Jawa Timur	146.040.869	166.324.899	105.603.966	86.328.773	120.339.803	39,40
16	Banten	2.330	2.073	1.793	191	340	78,01
17	Bali	15.185	6.385	5.140	1.836	7.795	324,56
18	Nusa Tenggara Barat	18.185	12.724	18.773	32.763	27.641	-15,63
19	Nusa Tenggara Timur	1.376	2.123	2.180	2.061	4.303	108,78
20	Kalimantan Barat	18.271	28.636	59.164	56.281	62.359	10,80
21	Kalimantan Tengah	7.954	1.127	214	52	421	709,62
22	Kalimantan Selatan	497.155	297.484	297.130	351.948	797.163	126,50
23	Kalimantan Timur	1.572.652	614.869	329.427	725.630	501.990	-30,82
24	Kalimantan Utara	29.433	31.926	19.976	25.927	22.917	-11,61
25	Sulawesi Utara	90.160	92.448	31.270	31.124	10.444	-66,44
26	Sulawesi Tengah	16.334	9.491	7.390	5.396	6.427	19,11
27	Sulawesi Selatan	13.768	9.799	9.370	7.981	4.737	-40,65
28	Sulawesi Tenggara	2.768	4.081	1.542	2.283	2.317	1,49
29	Gorontalo	-	-	-	-	-	-
30	Sulawesi Barat	-	-	-	-	-	-
31	Maluku	-	20	22	98	2.927	2886,73
32	Maluku Utara	1.195	-	6	-	20	-
33	Papua Barat	-	-	-	-	180	-
34	Papua	661	1.843	1.080	4.472	4.286	-4,16
<b>Indonesia</b>		<b>202.065.050</b>	<b>213.927.138</b>	<b>147.658.256</b>	<b>129.657.581</b>	<b>169.106.617</b>	<b>30,43</b>

Sumber : Badan Pusat Statistik dan Direktorat Jenderal Hortikultura

Sources : BPS - Statistics Indonesia and Directorate General of Horticulture

**Tabel 2.2.55. Produksi Sedap Malam Menurut Provinsi**  
**Table Tuberose Production by Province, 2018 - 2022**

No.	Provinsi/Province	Tahun/Year					(Tangkai/Stalks)
		2018	2019	2020	2021	2022	Pertumbuhan/ Growth 2022 over 2021 (%)
1	Aceh	2	-	-	-	-	-
2	Sumatera Utara	722.700	575.480	393.048	1.482.936	1.351.862	-8,84
3	Sumatera Barat	3.378	1.882	1.731	5.535	7.802	40,96
4	Riau	381	283	283	8.775	2.555	-70,88
5	Jambi	-	-	-	50	-	-
6	Sumatera Selatan	2.576	1.369	919	491	735	49,69
7	Bengkulu	34	65	22	18	18	0,00
8	Lampung	40.198	36.569	84.433	89.458	16.205	-81,89
9	Kepulauan Bangka Belitung	-	-	-	-	-	-
10	Kepulauan Riau	-	18	87	60	249	315,00
11	DKI Jakarta	-	-	10	9	-	-
12	Jawa Barat	4.925.923	6.443.065	6.958.623	3.964.822	4.482.146	13,05
13	Jawa Tengah	21.011.177	25.948.135	19.724.386	26.272.843	20.581.630	-21,66
14	DI Yogyakarta	88	2.628	2.868	2.884	28.956	904,02
15	Jawa Timur	89.517.465	90.128.385	87.360.266	90.229.492	91.068.501	0,93
16	Banten	609.510	314.200	508.742	557.268	616.115	10,56
17	Bali	17.675	2.929	69.444	162.520	120.400	-25,92
18	Nusa Tenggara Barat	27.936	10.957	11.007	4.620	2.952	-36,10
19	Nusa Tenggara Timur	4	186	-	-	8	-
20	Kalimantan Barat	9.579	33.672	34.045	35.088	35.924	2,38
21	Kalimantan Tengah	330	27	145	-	-	-
22	Kalimantan Selatan	-	-	-	-	-	-
23	Kalimantan Timur	1.305	2.409	2.225	7.200	4.333	-39,82
24	Kalimantan Utara	-	-	-	-	-	-
25	Sulawesi Utara	6.893	7.684	1.667	981	1.218	24,16
26	Sulawesi Tengah	9.535	1.190	572	1.755	1.916	9,17
27	Sulawesi Selatan	1.794	1.059	3.501	1.834	250	-86,37
28	Sulawesi Tenggara	513	7.656	1.563	1.602	2.457	53,37
29	Gorontalo	-	-	-	-	-	-
30	Sulawesi Barat	-	-	-	-	-	-
31	Maluku	-	-	4	-	-	-
32	Maluku Utara	324	-	-	-	-	-
33	Papua Barat	-	-	-	-	180	-
34	Papua	354	1.014	240	1.887	2.813	49,07
<b>Indonesia</b>		<b>116.909.674</b>	<b>123.520.862</b>	<b>115.159.831</b>	<b>122.832.128</b>	<b>118.329.225</b>	<b>-3,67</b>

Sumber : Badan Pusat Statistik dan Direktorat Jenderal Hortikultura

Sources : BPS - Statistics Indonesia and Directorate General of Horticulture

**Tabel 2.2.56. Luas Panen Anggrek Menurut Provinsi**  
**Table Orchid Harvested Area by Province, 2018 - 2022**

No.	Provinsi/Province	Tahun/Year					(M <sup>2</sup> )
							Pertumbuhan/ Growth
		2018	2019	2020	2021	2022	2022 over 2021 (%)
1	Aceh	86	20	116	-	-	-
2	Sumatera Utara	13.193	11.213	19.887	-	-	-
3	Sumatera Barat	1.798	2.361	2.528	-	-	-
4	Riau	2.712	725	1.838	-	-	-
5	Jambi	1.075	595	160	-	-	-
6	Sumatera Selatan	5.183	1.343	1.331	-	-	-
7	Bengkulu	680	569	512	-	-	-
8	Lampung	7.897	11.075	4.887	-	-	-
9	Kepulauan Bangka Belitung	15	21	20	-	-	-
10	Kepulauan Riau	1.054	740	785	-	-	-
11	DKI Jakarta	75.102	100.375	20.278	-	-	-
12	Jawa Barat	1.136.792	1.084.914	478.799	-	-	-
13	Jawa Tengah	99.061	49.891	47.535	-	-	-
14	DI Yogyakarta	7.918	16.747	23.263	-	-	-
15	Jawa Timur	187.207	287.545	199.617	-	-	-
16	Banten	132.853	111.065	89.883	-	-	-
17	Bali	31.930	20.483	8.256	-	-	-
18	Nusa Tenggara Barat	3.448	2.919	4.910	-	-	-
19	Nusa Tenggara Timur	15	22	160	-	-	-
20	Kalimantan Barat	18.645	17.948	19.360	-	-	-
21	Kalimantan Tengah	1.326	561	992	-	-	-
22	Kalimantan Selatan	363	419	270	-	-	-
23	Kalimantan Timur	20.044	19.679	12.461	-	-	-
24	Kalimantan Utara	125	145	170	-	-	-
25	Sulawesi Utara	5.102	4.496	4.088	-	-	-
26	Sulawesi Tengah	8.885	7.038	6.699	-	-	-
27	Sulawesi Selatan	2.001	1.674	1.195	-	-	-
28	Sulawesi Tenggara	1.887	3.935	3.064	-	-	-
29	Gorontalo	-	-	-	-	-	-
30	Sulawesi Barat	-	-	350	-	-	-
31	Maluku	-	3	37	-	-	-
32	Maluku Utara	337	-	-	-	-	-
33	Papua Barat	-	-	-	-	-	-
34	Papua	947	1.575	390	-	-	-
<b>Indonesia</b>		<b>1.767.681</b>	<b>1.760.096</b>	<b>953.841</b>	-	-	-

Sumber : Badan Pusat Statistik dan Direktorat Jenderal Hortikultura

Sources : BPS - Statistics Indonesia and Directorate General of Horticulture

**Tabel 2.2.57. Luas Panen Anggrek Pot Menurut Provinsi**  
**Table Potted Orchid Harvested Area by Province, 2018 - 2022**

No.	Provinsi/Province	Tahun/Year					(M <sup>2</sup> )
							Pertumbuhan/ Growth
		2018	2019	2020	2021	2022	2022 over 2021 (%)
1	Aceh	-	-	-	76	65	-14,47
2	Sumatera Utara	-	-	-	962	1.465	52,29
3	Sumatera Barat	-	-	-	1.341	798	-40,49
4	Riau	-	-	-	19	40	110,53
5	Jambi	-	-	-	50	44	-12,00
6	Sumatera Selatan	-	-	-	38	416	994,74
7	Bengkulu	-	-	-	84	16	-80,95
8	Lampung	-	-	-	509	356	-30,06
9	Kepulauan Bangka Belitung	-	-	-	-	-	-
10	Kepulauan Riau	-	-	-	163	166	1,84
11	DKI Jakarta	-	-	-	8.470	9.880	16,65
12	Jawa Barat	-	-	-	361.955	278.605	-23,03
13	Jawa Tengah	-	-	-	27.848	25.648	-7,90
14	DI Yogyakarta	-	-	-	34.355	42.457	23,58
15	Jawa Timur	-	-	-	107.247	127.139	18,55
16	Banten	-	-	-	13.682	30.555	123,32
17	Bali	-	-	-	24	-	-
18	Nusa Tenggara Barat	-	-	-	1.872	1.633	-12,77
19	Nusa Tenggara Timur	-	-	-	-	50	-
20	Kalimantan Barat	-	-	-	2.442	2.024	-17,12
21	Kalimantan Tengah	-	-	-	424	1.589	274,76
22	Kalimantan Selatan	-	-	-	132	125	-5,30
23	Kalimantan Timur	-	-	-	2.494	4.650	86,45
24	Kalimantan Utara	-	-	-	178	570	220,22
25	Sulawesi Utara	-	-	-	1.176	1.284	9,18
26	Sulawesi Tengah	-	-	-	1.107	299	-72,99
27	Sulawesi Selatan	-	-	-	656	229	-65,09
28	Sulawesi Tenggara	-	-	-	1.067	2.286	114,25
29	Gorontalo	-	-	-	-	-	-
30	Sulawesi Barat	-	-	-	-	-	-
31	Maluku	-	-	-	-	-	-
32	Maluku Utara	-	-	-	-	-	-
33	Papua Barat	-	-	-	775	450	-41,94
34	Papua	-	-	-	425	207	-51,29
<b>Indonesia</b>		-	-	-	<b>569.571</b>	<b>533.046</b>	<b>-6,41</b>

Sumber : Badan Pusat Statistik dan Direktorat Jenderal Hortikultura

Sources : BPS - Statistics Indonesia and Directorate General of Horticulture

**Tabel 2.2.58. Luas Panen Anggrek Potong Menurut Provinsi**  
**Table Cut Orchid Harvested Area by Province, 2018 - 2022**

No.	Provinsi/Province	Tahun/Year					(M <sup>2</sup> )
							Pertumbuhan/ Growth
		2018	2019	2020	2021	2022	2022 over 2021 (%)
1	Aceh	-	-	-	20	14	-30,00
2	Sumatera Utara	-	-	-	6.685	6.626	-0,88
3	Sumatera Barat	-	-	-	1.142	1.156	1,23
4	Riau	-	-	-	1.608	945	-41,23
5	Jambi	-	-	-	10	-	-
6	Sumatera Selatan	-	-	-	1.229	1.133	-7,81
7	Bengkulu	-	-	-	438	10	-97,72
8	Lampung	-	-	-	2.642	2.932	10,98
9	Kepulauan Bangka Belitung	-	-	-	270	220	-18,52
10	Kepulauan Riau	-	-	-	137	74	-45,99
11	DKI Jakarta	-	-	-	3.975	13	-99,67
12	Jawa Barat	-	-	-	158.215	47.541	-69,95
13	Jawa Tengah	-	-	-	19.685	10.157	-48,40
14	DI Yogyakarta	-	-	-	1.696	610	-64,03
15	Jawa Timur	-	-	-	28.145	15.036	-46,58
16	Banten	-	-	-	86.494	101.879	17,79
17	Bali	-	-	-	5.783	5.066	-12,40
18	Nusa Tenggara Barat	-	-	-	2.058	1.070	-48,01
19	Nusa Tenggara Timur	-	-	-	23	18	-21,74
20	Kalimantan Barat	-	-	-	16.343	13.345	-18,34
21	Kalimantan Tengah	-	-	-	60	75	25,00
22	Kalimantan Selatan	-	-	-	-	-	-
23	Kalimantan Timur	-	-	-	6.793	1.932	-71,56
24	Kalimantan Utara	-	-	-	270	1.214	349,63
25	Sulawesi Utara	-	-	-	10.666	939	-91,20
26	Sulawesi Tengah	-	-	-	2.805	6.917	146,60
27	Sulawesi Selatan	-	-	-	1.073	1.008	-6,06
28	Sulawesi Tenggara	-	-	-	1.780	2.333	31,07
29	Gorontalo	-	-	-	-	-	-
30	Sulawesi Barat	-	-	-	290	-	-
31	Maluku	-	-	-	48	540	1025,00
32	Maluku Utara	-	-	-	-	-	-
33	Papua Barat	-	-	-	100	-	-
34	Papua	-	-	-	354	789	122,88
<b>Indonesia</b>		-	-	-	<b>360.837</b>	<b>223.592</b>	<b>-38,04</b>

Sumber : Badan Pusat Statistik dan Direktorat Jenderal Hortikultura

Sources : BPS - Statistics Indonesia and Directorate General of Horticulture

**Tabel 2.2.59. Luas Panen Krisan Menurut Provinsi**  
**Table Chrysanthemum Harvested Area by Province, 2018 - 2022**

No.	Provinsi/Province	(M <sup>2</sup> )					Pertumbuhan/ Growth 2022 over 2021 (%)
		Tahun/Year					
		2018	2019	2020	2021	2022	
1	Aceh	-	-	-	2	5	150,00
2	Sumatera Utara	531.476	284.255	234.563	201.325	390.012	93,72
3	Sumatera Barat	2.389	1.248	3.177	8.086	7.771	-3,90
4	Riau	-	100	35	840	330	-60,71
5	Jambi	-	-	-	5	2	-60,00
6	Sumatera Selatan	89	89	47	23	164	613,04
7	Bengkulu	8	-	1	65	5	-92,31
8	Lampung	4.022	3.604	3.118	1.640	115	-92,99
9	Kepulauan Bangka Belitung	-	-	-	-	-	-
10	Kepulauan Riau	75	12	18	109	20	-81,65
11	DKI Jakarta	-	-	-	-	-	-
12	Jawa Barat	2.664.342	2.773.422	1.663.697	1.527.347	2.373.457	55,40
13	Jawa Tengah	1.881.788	1.883.371	1.650.563	1.925.539	1.553.717	-19,31
14	DI Yogyakarta	10.403	25.950	48.874	63.657	64.378	1,13
15	Jawa Timur	5.791.735	5.076.907	4.953.148	2.475.077	2.178.176	-12,00
16	Banten	15	-	11	9	-	-
17	Bali	4.193	12.983	21.546	21.544	13.385	-37,87
18	Nusa Tenggara Barat	8.516	421	1.049	1.098	641	-41,62
19	Nusa Tenggara Timur	244	365	195	30	151	403,33
20	Kalimantan Barat	62	137	267	374	526	40,64
21	Kalimantan Tengah	19	1	-	-	-	-
22	Kalimantan Selatan	-	-	-	-	-	-
23	Kalimantan Timur	15	21	1.543	5.294	4.401	-16,87
24	Kalimantan Utara	-	-	-	50	50	0,00
25	Sulawesi Utara	66.008	72.322	54.653	55.063	71.129	29,18
26	Sulawesi Tengah	11.299	2.655	1.527	887	1.255	41,49
27	Sulawesi Selatan	127.650	79.026	1.457	6.401	98	-98,47
28	Sulawesi Tenggara	258	79	21	18	561	3016,67
29	Gorontalo	-	-	-	-	-	-
30	Sulawesi Barat	-	-	-	-	-	-
31	Maluku	-	8	8	-	4	-
32	Maluku Utara	297	-	-	-	-	-
33	Papua Barat	-	-	-	110	130	18,18
34	Papua	275	226	115	164	67	-59,15
<b>Indonesia</b>		<b>11.105.178</b>	<b>10.217.202</b>	<b>8.639.633</b>	<b>6.294.757</b>	<b>6.660.550</b>	<b>5,81</b>

Sumber : Badan Pusat Statistik dan Direktorat Jenderal Hortikultura  
 Sources : BPS - Statistics Indonesia and Directorate General of Horticulture

**Tabel 2.2.60. Luas Panen Mawar Menurut Provinsi**  
**Table Rose Harvested Area by Province, 2018 - 2022**

No.	Provinsi/Province	Tahun/Year					Pertumbuhan/ Growth
		2018	2019	2020	2021	2022	2022 over 2021
		(M <sup>2</sup> )					
1	Aceh	25	9	34	604	135	-77,65
2	Sumatera Utara	13.535	32.308	77.777	75.524	81.855	8,38
3	Sumatera Barat	4.858	4.542	4.166	4.137	2.994	-27,63
4	Riau	3.634	975	1.565	3.041	1.682	-44,69
5	Jambi	285	220	137	77	39	-49,35
6	Sumatera Selatan	856	517	736	566	9.348	1551,59
7	Bengkulu	705	804	937	791	237	-70,04
8	Lampung	8.481	12.206	5.007	2.924	3.446	17,85
9	Kepulauan Bangka Belitung	10	-	-	250	-	-
10	Kepulauan Riau	1.325	615	845	793	396	-50,06
11	DKI Jakarta	4.005	4.231	3.369	1.092	710	-34,98
12	Jawa Barat	805.745	975.180	942.217	386.465	685.584	77,40
13	Jawa Tengah	879.633	872.859	830.378	903.060	1.641.453	81,77
14	DI Yogyakarta	563	4.927	5.572	1.947	5.292	171,80
15	Jawa Timur	2.321.251	2.387.963	2.595.403	2.069.889	2.096.878	1,30
16	Banten	462	153	71	37	30	-18,92
17	Bali	2.135	1.075	315	359	1.020	184,12
18	Nusa Tenggara Barat	2.125	2.957	3.164	3.408	2.548	-25,23
19	Nusa Tenggara Timur	240	293	376	268	648	141,79
20	Kalimantan Barat	1.023	1.584	3.072	3.474	4.632	33,33
21	Kalimantan Tengah	2.277	470	214	52	317	509,62
22	Kalimantan Selatan	20.747	20.897	21.385	20.703	38.058	83,83
23	Kalimantan Timur	27.046	27.410	29.070	29.290	23.979	-18,13
24	Kalimantan Utara	1.028	1.661	900	1.055	835	-20,85
25	Sulawesi Utara	3.888	5.125	1.837	1.844	644	-65,08
26	Sulawesi Tengah	2.210	1.093	746	1.153	1.037	-10,06
27	Sulawesi Selatan	1.516	741	351	304	455	49,67
28	Sulawesi Tenggara	874	1.021	822	840	1.002	19,29
29	Gorontalo	-	-	-	-	-	-
30	Sulawesi Barat	-	-	-	-	-	-
31	Maluku	-	20	22	40	923	2207,50
32	Maluku Utara	155	-	1	-	1	-
33	Papua Barat	-	-	-	-	20	-
34	Papua	403	496	60	1.153	1.267	9,89
<b>Indonesia</b>		<b>4.111.040</b>	<b>4.362.352</b>	<b>4.530.549</b>	<b>3.515.140</b>	<b>4.607.465</b>	<b>31,07</b>

Sumber : Badan Pusat Statistik dan Direktorat Jenderal Hortikultura

Sources : BPS - Statistics Indonesia and Directorate General of Horticulture



**Tabel 2.2.61. Luas Panen Sedap Malam Menurut Provinsi**  
**Table Tuberose Harvested Area by Province, 2018 - 2022**

No.	Provinsi/Province	Tahun/Year					(M <sup>2</sup> )
							Pertumbuhan/ Growth
		2018	2019	2020	2021	2022	2022 over 2021 (%)
1	Aceh	2	-	-	-	-	-
2	Sumatera Utara	68.433	71.115	53.262	65.424	49.364	-24,55
3	Sumatera Barat	108	606	555	693	702	1,30
4	Riau	195	39	252	2.648	2.533	-4,34
5	Jambi	-	-	-	4	-	-
6	Sumatera Selatan	1.112	251	394	211	612	190,05
7	Bengkulu	17	15	16	16	1	-93,75
8	Lampung	9.817	9.537	17.703	13.753	7.247	-47,31
9	Kepulauan Bangka Belitung	-	-	-	-	-	-
10	Kepulauan Riau	-	8	48	47	56	19,15
11	DKI Jakarta	-	-	10	1	-	-
12	Jawa Barat	230.294	320.295	394.636	323.324	307.736	-4,82
13	Jawa Tengah	704.891	993.646	1.010.082	789.977	1.665.679	110,85
14	DI Yogyakarta	44	2.328	2.438	1.578	2.576	63,24
15	Jawa Timur	1.974.446	2.045.745	2.045.999	2.056.642	3.986.118	93,82
16	Banten	92.410	100.650	74.776	53.079	94.900	78,79
17	Bali	5.375	2.535	1.250	4.290	5.550	29,37
18	Nusa Tenggara Barat	5.088	3.086	1.893	554	137	-75,27
19	Nusa Tenggara Timur	2	82	-	-	2	-
20	Kalimantan Barat	496	520	543	591	632	6,94
21	Kalimantan Tengah	120	8	145	-	-	-
22	Kalimantan Selatan	-	-	-	-	-	-
23	Kalimantan Timur	311	969	1.342	2.424	2.575	6,23
24	Kalimantan Utara	-	-	-	-	-	-
25	Sulawesi Utara	616	574	168	80	53	-33,75
26	Sulawesi Tengah	1.618	845	165	463	996	115,12
27	Sulawesi Selatan	751	73	119	61	100	63,93
28	Sulawesi Tenggara	326	1.079	861	375	1.083	188,80
29	Gorontalo	-	-	-	-	-	-
30	Sulawesi Barat	-	-	-	-	-	-
31	Maluku	-	-	4	-	-	-
32	Maluku Utara	40	-	-	-	-	-
33	Papua Barat	-	-	-	-	20	-
34	Papua	175	173	120	804	966	20,15
<b>Indonesia</b>		<b>3.096.687</b>	<b>3.554.179</b>	<b>3.606.781</b>	<b>3.317.039</b>	<b>6.129.638</b>	<b>84,79</b>

Sumber : Badan Pusat Statistik dan Direktorat Jenderal Hortikultura

Sources : BPS - Statistics Indonesia and Directorate General of Horticulture

**Tabel 2.2.62. Produktivitas Anggrek Menurut Provinsi**  
**Table Orchid Yield by Province, 2018 - 2022**

		(Tangkai/M <sup>2</sup> /Stalks/M <sup>2</sup> )					
No.	Provinsi/Province	Tahun/Year					Pertumbuhan/ Growth 2022 over 2021 (%)
		2018	2019	2020	2021	2022	
1	Aceh	1,24	3,65	3,15	-	-	-
2	Sumatera Utara	9,13	6,04	3,72	-	-	-
3	Sumatera Barat	6,01	8,30	8,88	-	-	-
4	Riau	2,14	1,68	1,06	-	-	-
5	Jambi	1,88	1,32	3,43	-	-	-
6	Sumatera Selatan	3,90	2,15	4,19	-	-	-
7	Bengkulu	2,97	3,80	7,93	-	-	-
8	Lampung	3,51	3,23	3,68	-	-	-
9	Kepulauan Bangka Belitung	2,80	6,00	9,00	-	-	-
10	Kepulauan Riau	2,81	3,61	3,68	-	-	-
11	DKI Jakarta	3,37	3,67	14,93	-	-	-
12	Jawa Barat	7,24	5,25	8,52	-	-	-
13	Jawa Tengah	26,68	10,10	11,00	-	-	-
14	DI Yogyakarta	7,59	3,73	3,00	-	-	-
15	Jawa Timur	30,42	21,33	21,29	-	-	-
16	Banten	52,92	40,41	15,10	-	-	-
17	Bali	13,32	7,29	9,25	-	-	-
18	Nusa Tenggara Barat	3,85	3,06	3,16	-	-	-
19	Nusa Tenggara Timur	13,33	19,27	5,14	-	-	-
20	Kalimantan Barat	19,54	47,54	38,89	-	-	-
21	Kalimantan Tengah	6,48	2,09	1,02	-	-	-
22	Kalimantan Selatan	5,03	3,27	4,80	-	-	-
23	Kalimantan Timur	5,75	4,33	3,21	-	-	-
24	Kaliamantan Utara	-	23,86	12,39	-	-	-
25	Sulawesi Utara	7,34	2,65	1,83	-	-	-
26	Sulawesi Tengah	4,29	7,99	3,59	-	-	-
27	Sulawesi Selatan	9,69	18,26	34,95	-	-	-
28	Sulawesi Tenggara	4,83	3,90	2,30	-	-	-
29	Gorontalo	-	-	-	-	-	-
30	Sulawesi Barat	-	-	1,06	-	-	-
31	Maluku	-	-	1,11	-	-	-
32	Maluku Utara	-	-	-	-	-	-
33	Papua Barat	-	-	-	-	-	-
34	Papua	9,27	2,22	3,53	-	-	-
<b>Indonesia</b>		<b>13,98</b>	<b>10,57</b>	<b>12,25</b>	-	-	-

Sumber : Badan Pusat Statistik dan Direktorat Jenderal Hortikultura

Sources : BPS - Statistics Indonesia and Directorate General of Horticulture

**Tabel 2.2.63. Produktivitas Angrek Pot Menurut Provinsi**  
**Table Potted Orchid Yield by Province, 2018 - 2022**

No.	Provinsi/Province	(Tangkai/M <sup>2</sup> /Stalks/M <sup>2</sup> )					Pertumbuhan/ Growth 2022 over 2021 (%)
		Tahun/Year					
		2018	2019	2020	2021	2022	
1	Aceh	-	-	-	1,00	1,00	0,00
2	Sumatera Utara	-	-	-	2,02	1,39	-31,23
3	Sumatera Barat	-	-	-	8,92	5,98	-32,97
4	Riau	-	-	-	3,32	1,10	-66,83
5	Jambi	-	-	-	1,00	1,00	0,00
6	Sumatera Selatan	-	-	-	1,00	1,00	0,00
7	Bengkulu	-	-	-	1,77	8,94	403,86
8	Lampung	-	-	-	2,08	3,19	53,38
9	Kepulauan Bangka Belitung	-	-	-	-	-	-
10	Kepulauan Riau	-	-	-	1,21	1,00	-17,68
11	DKI Jakarta	-	-	-	1,29	19,28	1392,50
12	Jawa Barat	-	-	-	5,63	7,45	32,36
13	Jawa Tengah	-	-	-	16,00	16,53	3,26
14	DI Yogyakarta	-	-	-	1,19	1,57	31,79
15	Jawa Timur	-	-	-	12,49	8,45	-32,31
16	Banten	-	-	-	3,19	2,16	-32,43
17	Bali	-	-	-	4,79	-	-
18	Nusa Tenggara Barat	-	-	-	1,63	2,62	61,44
19	Nusa Tenggara Timur	-	-	-	-	4,00	-
20	Kalimantan Barat	-	-	-	10,33	9,45	-8,54
21	Kalimantan Tengah	-	-	-	1,00	1,02	1,76
22	Kalimantan Selatan	-	-	-	1,77	1,00	-43,59
23	Kalimantan Timur	-	-	-	4,66	1,78	-61,85
24	Kalimantan Utara	-	-	-	1,29	1,23	-4,96
25	Sulawesi Utara	-	-	-	1,05	1,12	6,61
26	Sulawesi Tengah	-	-	-	6,50	3,41	-47,56
27	Sulawesi Selatan	-	-	-	10,24	11,56	12,93
28	Sulawesi Tenggara	-	-	-	1,52	1,06	-30,19
29	Gorontalo	-	-	-	-	-	-
30	Sulawesi Barat	-	-	-	-	-	-
31	Maluku	-	-	-	-	-	-
32	Maluku Utara	-	-	-	-	-	-
33	Papua Barat	-	-	-	9,00	9,00	0,00
34	Papua	-	-	-	1,00	1,00	0,00
	<b>Indonesia</b>	-	-	-	<b>7,02</b>	<b>7,42</b>	<b>5,62</b>

Sumber : Badan Pusat Statistik dan Direktorat Jenderal Hortikultura

Sources : BPS - Statistics Indonesia and Directorate General of Horticulture

**Tabel 2.2.64. Produktivitas Anggrek Potong Menurut Provinsi**  
**Table Cut Orchid Yield by Province, 2018 - 2022**

No.	Provinsi/Province	(Pohon/M <sup>2</sup> /Tree/M <sup>2</sup> )					Pertumbuhan/ Growth
		Tahun/Year					
		2018	2019	2020	2021	2022	
1	Aceh	-	-	-	3,10	2,07	-33,18
2	Sumatera Utara	-	-	-	5,39	5,31	-1,54
3	Sumatera Barat	-	-	-	6,90	5,07	-26,57
4	Riau	-	-	-	5,66	1,50	-73,46
5	Jambi	-	-	-	30,00	-	-
6	Sumatera Selatan	-	-	-	3,15	2,42	-23,12
7	Bengkulu	-	-	-	2,16	12,70	488,01
8	Lampung	-	-	-	4,97	3,68	-26,02
9	Kepulauan Bangka Belitung	-	-	-	1,48	6,91	366,36
10	Kepulauan Riau	-	-	-	3,18	2,50	-21,26
11	DKI Jakarta	-	-	-	23,14	12,85	-44,48
12	Jawa Barat	-	-	-	30,57	21,47	-29,77
13	Jawa Tengah	-	-	-	3,41	5,48	60,48
14	DI Yogyakarta	-	-	-	2,62	4,21	60,86
15	Jawa Timur	-	-	-	22,36	10,03	-55,14
16	Banten	-	-	-	55,55	47,19	-15,06
17	Bali	-	-	-	13,11	13,93	6,19
18	Nusa Tenggara Barat	-	-	-	7,74	7,43	-4,01
19	Nusa Tenggara Timur	-	-	-	13,91	17,28	24,18
20	Kalimantan Barat	-	-	-	42,11	40,24	-4,43
21	Kalimantan Tengah	-	-	-	3,00	1,13	-62,22
22	Kalimantan Selatan	-	-	-	-	-	-
23	Kalimantan Timur	-	-	-	2,03	6,92	240,10
24	Kalimantan Utara	-	-	-	38,67	37,43	-3,21
25	Sulawesi Utara	-	-	-	1,35	2,46	82,08
26	Sulawesi Tengah	-	-	-	5,06	1,76	-65,15
27	Sulawesi Selatan	-	-	-	3,94	2,29	-41,80
28	Sulawesi Tenggara	-	-	-	2,30	1,85	-19,51
29	Gorontalo	-	-	-	-	-	-
30	Sulawesi Barat	-	-	-	1,00	-	-
31	Maluku	-	-	-	4,23	2,14	-49,29
32	Maluku Utara	-	-	-	-	-	-
33	Papua Barat	-	-	-	6,05	-	-
34	Papua	-	-	-	6,58	2,54	-61,32
<b>Indonesia</b>		-	-	-	<b>31,46</b>	<b>30,39</b>	<b>-3,41</b>

Sumber : Badan Pusat Statistik dan Direktorat Jenderal Hortikultura

Sources : BPS - Statistics Indonesia and Directorate General of Horticulture

**Tabel 2.2.65. Produktivitas Krisan Menurut Provinsi**  
**Table Chrysanthemum Yield by Province, 2018 - 2022**

No.	Provinsi/Province	(Tangkai/M <sup>2</sup> /Stalks/M <sup>2</sup> )					Pertumbuhan/ Growth 2022 over 2021 (%)
		Tahun/Year					
		2018	2019	2020	2021	2022	
1	Aceh	-	-	-	16,50	27,60	67,27
2	Sumatera Utara	19,61	27,35	18,74	18,84	18,32	-2,79
3	Sumatera Barat	74,87	62,95	80,88	88,13	93,82	6,46
4	Riau	-	1,69	1,00	1,51	1,00	-33,86
5	Jambi	-	-	-	120,00	1,00	-99,17
6	Sumatera Selatan	3,39	2,11	2,36	7,43	2,55	-65,64
7	Bengkulu	1,63	-	61,00	1,00	10,00	900,00
8	Lampung	1,90	5,35	5,03	2,82	15,04	432,63
9	Kepulauan Bangka Belitung	-	-	-	-	-	-
10	Kepulauan Riau	4,67	3,83	6,39	1,00	1,00	0,00
11	DKI Jakarta	-	-	-	-	-	-
12	Jawa Barat	70,31	64,77	84,18	65,62	61,19	-6,74
13	Jawa Tengah	68,76	70,31	67,48	59,83	71,88	20,13
14	DI Yogyakarta	170,74	46,11	33,12	20,58	18,06	-12,22
15	Jawa Timur	23,81	27,19	24,47	47,74	56,18	17,67
16	Banten	12,00	-	1,00	1,00	-	-
17	Bali	28,58	14,36	10,55	8,30	8,28	-0,22
18	Nusa Tenggara Barat	4,27	10,14	6,16	12,44	12,14	-2,40
19	Nusa Tenggara Timur	3,61	6,10	4,14	12,33	1,62	-86,90
20	Kalimantan Barat	19,98	60,75	61,84	44,47	37,64	-15,34
21	Kalimantan Tengah	13,47	15,00	-	-	-	-
22	Kalimantan Selatan	-	-	-	-	-	-
23	Kalimantan Timur	8,73	1,00	5,18	1,64	1,04	-36,35
24	Kalimantan Utara	-	-	-	2,00	50,00	2400,00
25	Sulawesi Utara	71,98	75,85	76,86	79,46	84,85	6,78
26	Sulawesi Tengah	2,90	3,94	2,76	1,00	1,07	7,17
27	Sulawesi Selatan	134,55	5,97	62,35	2,75	19,07	592,67
28	Sulawesi Tenggara	2,29	7,01	3,38	5,44	2,37	-56,55
29	Gorontalo	-	-	-	-	-	-
30	Sulawesi Barat	-	-	-	-	-	-
31	Maluku	-	1,00	1,00	-	21,00	-
32	Maluku Utara	-	-	-	-	-	-
33	Papua Barat	-	-	-	9,00	9,00	0,00
34	Papua	4,08	8,88	12,23	3,78	1,48	-60,91
<b>Indonesia</b>		<b>43,96</b>	<b>45,55</b>	<b>44,38</b>	<b>54,65</b>	<b>59,23</b>	<b>8,37</b>

Sumber : Badan Pusat Statistik dan Direktorat Jenderal Hortikultura

Sources : BPS - Statistics Indonesia and Directorate General of Horticulture

**Tabel 2.2.66. Produktivitas Mawar Menurut Provinsi**  
**Table Rose Yield by Province, 2018 - 2022**

No.	Provinsi/Province	(Tangkai/M <sup>2</sup> /Stalks/M <sup>2</sup> )					Pertumbuhan/ Growth 2022 over 2021 (%)
		Tahun/Year					
		2018	2019	2020	2021	2022	
1	Aceh	1,00	1,67	1,26	8,60	2,05	-76,14
2	Sumatera Utara	20,12	17,28	24,01	39,74	52,92	33,15
3	Sumatera Barat	7,65	9,70	8,65	30,11	22,33	-25,85
4	Riau	1,86	1,34	1,02	7,23	1,65	-77,13
5	Jambi	5,47	2,36	5,09	3,61	4,90	35,65
6	Sumatera Selatan	6,09	4,69	4,04	4,37	1,89	-56,70
7	Bengkulu	4,15	3,34	3,66	2,28	3,33	45,73
8	Lampung	2,89	2,84	4,76	5,72	4,53	-20,82
9	Kepulauan Bangka Belitung	11,40	-	-	1,00	-	-
10	Kepulauan Riau	4,71	5,98	3,02	3,30	5,42	64,40
11	DKI Jakarta	6,72	8,16	11,08	23,75	2,03	-91,46
12	Jawa Barat	28,35	26,31	19,86	29,98	22,74	-24,17
13	Jawa Tengah	35,10	23,06	24,77	30,21	16,60	-45,06
14	DI Yogyakarta	2,45	4,09	1,98	3,28	6,71	104,28
15	Jawa Timur	65,56	69,65	40,69	41,71	57,39	37,60
16	Banten	5,66	13,55	25,25	5,16	11,33	119,55
17	Bali	7,11	5,94	16,32	5,11	7,64	49,43
18	Nusa Tenggara Barat	8,56	4,30	5,93	9,61	10,85	12,84
19	Nusa Tenggara Timur	5,73	7,25	5,80	7,69	6,64	-13,65
20	Kalimantan Barat	17,86	18,08	19,26	16,20	13,46	-16,90
21	Kalimantan Tengah	3,63	2,40	1,00	1,00	1,33	32,81
22	Kalimantan Selatan	23,96	14,24	13,89	17,00	20,95	23,21
23	Kalimantan Timur	58,15	22,43	11,33	24,77	20,93	-15,50
24	Kalimantan Utara	35,76	19,22	22,20	24,58	27,45	11,68
25	Sulawesi Utara	23,19	18,04	17,02	16,88	16,22	-3,92
26	Sulawesi Tengah	7,39	8,68	9,91	4,68	6,20	32,43
27	Sulawesi Selatan	9,60	13,22	26,70	26,25	10,41	-60,34
28	Sulawesi Tenggara	3,53	4,00	1,88	2,72	2,31	-14,92
29	Gorontalo	-	-	-	-	-	-
30	Sulawesi Barat	-	-	-	-	-	-
31	Maluku	-	1,00	1,00	2,45	3,17	29,44
32	Maluku Utara	-	-	6,00	-	20,00	-
33	Papua Barat	-	-	-	-	9,00	-
34	Papua	2,30	3,72	18,00	3,88	3,38	-12,78
<b>Indonesia</b>		<b>49,15</b>	<b>49,04</b>	<b>32,59</b>	<b>36,89</b>	<b>36,70</b>	<b>-0,50</b>

Sumber : Badan Pusat Statistik dan Direktorat Jenderal Hortikultura

Sources : BPS - Statistics Indonesia and Directorate General of Horticulture

**Tabel 2.2.67. Produktivitas Sedap Malam Menurut Provinsi**  
**Table Tuberose Yield by Province, 2018 - 2022**

No.	Provinsi/Province	(Tangkai/M <sup>2</sup> /Stalks/M <sup>2</sup> )					Pertumbuhan/ Growth 2022 over 2021 (%)
		Tahun/Year					
		2018	2019	2020	2021	2022	
1	Aceh	1,00	-	-	-	-	-
2	Sumatera Utara	10,56	8,09	7,38	22,67	27,39	20,82
3	Sumatera Barat	31,28	3,11	3,12	7,99	11,11	39,15
4	Riau	1,95	7,26	1,12	3,31	1,01	-69,56
5	Jambi	-	-	-	12,50	-	-
6	Sumatera Selatan	2,90	5,45	2,33	2,33	1,20	-48,39
7	Bengkulu	2,00	4,33	1,38	1,13	18,00	1500,00
8	Lampung	4,16	3,83	4,77	6,50	2,24	-65,62
9	Kepulauan Bangka Belitung	-	-	-	-	-	-
10	Kepulauan Riau	-	2,25	1,81	1,28	4,45	248,30
11	DKI Jakarta	-	-	1,00	9,00	-	-
12	Jawa Barat	21,49	20,12	17,63	12,26	14,56	18,77
13	Jawa Tengah	30,02	26,11	19,53	33,26	12,36	-62,85
14	DI Yogyakarta	2,00	1,13	1,18	1,83	11,24	515,04
15	Jawa Timur	46,28	44,06	42,70	43,87	22,85	-47,93
16	Banten	8,03	3,12	6,80	10,50	6,49	-38,16
17	Bali	3,29	1,16	55,56	37,88	21,69	-42,74
18	Nusa Tenggara Barat	5,49	3,55	5,81	8,34	21,55	158,38
19	Nusa Tenggara Timur	2,00	2,27	-	-	4,00	-
20	Kalimantan Barat	19,31	64,75	62,70	59,37	56,84	-4,26
21	Kalimantan Tengah	2,75	3,38	1,00	-	-	-
22	Kalimantan Selatan	-	-	-	-	-	-
23	Kalimantan Timur	4,20	2,49	1,66	2,97	1,68	-43,35
24	Kalimantan Utara	-	-	-	-	-	-
25	Sulawesi Utara	11,19	13,39	9,92	12,26	22,98	87,41
26	Sulawesi Tengah	5,89	1,41	3,47	3,79	1,92	-49,25
27	Sulawesi Selatan	2,44	14,51	29,42	30,07	2,50	-91,68
28	Sulawesi Tenggara	4,42	7,10	1,82	4,27	2,27	-46,89
29	Gorontalo	-	-	-	-	-	-
30	Sulawesi Barat	-	-	-	-	-	-
31	Maluku	-	-	1,00	-	-	-
32	Maluku Utara	-	-	-	-	-	-
33	Papua Barat	-	-	-	-	9,00	-
34	Papua	2,44	5,86	2,00	2,35	2,91	24,07
<b>Indonesia</b>		<b>37,75</b>	<b>34,75</b>	<b>31,93</b>	<b>37,03</b>	<b>19,30</b>	<b>-47,87</b>

Sumber : Badan Pusat Statistik dan Direktorat Jenderal Hortikultura  
 Sources : BPS - Statistics Indonesia and Directorate General of Horticulture

**Tabel 2.2.68. Produksi, Luas Panen dan Produktivitas Tanaman Obat Rimpang di Indonesia**  
**Table Medicinal Plants Production, Harvested Area and Yield in Indonesia, 2018 - 2022**

No.	Komoditas/ Commodities	Tahun/Year					Pertumbuhan/ Growth 2022 over 2021 (%)
		2018	2019	2020	2021	2022	
<b>A.</b>	<b>Produksi/Production (Kg)</b>	676.105.619	640.308.388	683.556.663	899.517.294	860.671.041	-4,32
1	Jahe/Ginger	207.411.867	174.380.121	183.517.778	307.241.517	247.455.487	-19,46
2	Kencur/East Indian Galangal	35.966.755	35.296.213	44.823.793	54.408.609	52.477.225	-3,55
3	Lengkuas/Galanga	70.014.973	75.384.909	68.658.643	76.745.335	66.312.671	-13,59
4	Kunyit/Turmeric	203.457.526	190.909.203	193.582.819	184.825.890	196.499.570	6,32
5	Lempuyang/Zingiber aromaticum	9.150.995	6.609.056	7.145.910	8.428.689	7.219.608	-14,34
6	Tanaman Rimpang Lain/Others Rhizome <sup>1)</sup>	150.103.503	157.728.885	185.827.721	267.867.254	290.706.480	8,53
<b>B.</b>	<b>Luas Panen/Harvested Area (M<sup>2</sup>)</b>	292.398.825	279.289.279	274.811.352	335.681.249	330.894.846	-1,43
1	Jahe/Ginger	102.273.495	80.765.542	74.511.965	106.095.168	104.093.877	-1,89
2	Kencur/East Indian Galangal	24.641.775	24.361.593	26.238.638	32.252.762	31.340.564	-2,83
3	Lengkuas/Galanga	22.635.982	25.637.709	22.661.933	26.922.201	24.818.343	-7,81
4	Kunyit/Turmeric	75.148.007	81.003.471	81.419.316	73.536.579	75.556.715	2,75
5	Lempuyang/Zingiber aromaticum	4.609.137	3.902.573	3.711.217	3.883.753	2.921.946	-24,76
6	Tanaman Rimpang Lain/Others Rhizome <sup>1)</sup>	63.090.429	63.618.391	66.268.284	92.990.786	92.163.401	-0,89
<b>C.</b>	<b>Produktivitas/Yield (Kg/M<sup>2</sup>)</b>						
1	Jahe/Ginger	2,03	2,16	2,46	2,90	2,38	-17,91
2	Kencur/East Indian Galangal	1,46	1,45	1,71	1,69	1,67	-0,74
3	Lengkuas/Galanga	3,09	2,94	3,03	2,85	2,67	-6,27
4	Kunyit/Turmeric	2,71	2,36	2,38	2,51	2,60	3,47
5	Lempuyang/Zingiber aromaticum	1,99	1,69	1,93	2,17	2,47	13,85

Sumber : Badan Pusat Statistik dan Direktorat Jenderal Hortikultura  
 Sources : BPS - Statistics Indonesia and Directorate General of Horticulture

Keterangan : <sup>1)</sup> Merupakan penjumlahan dari Temulawak, Temuireng, Temukunci dan Dringo  
 Note : <sup>1)</sup> Sum of others i.e. Black Turmeric, Chinese Keys, Java Turmeric and Calamus



**Tabel 2.2.69. Produksi Tanaman Obat Rimpang di Indonesia**  
**Table Medicinal Plants Production in Indonesia, 2018 - 2022**

No.	Komoditas/ Commodities	Tahun/Year					(Kg)
		2018	2019	2020	2021	2022	Pertumbuhan/ Growth 2022 over 2021 (%)
1	Jahe/ <i>Ginger</i>	207.411.867	174.380.121	183.517.778	307.241.517	247.455.487	z
2	Kencur/ <i>East Indian Galangal</i>	35.966.755	35.296.213	44.823.793	54.408.609	52.477.225	-3,55
3	Lengkuas/ <i>Galanga</i>	70.014.973	75.384.909	68.658.643	76.745.335	66.312.671	-13,59
4	Kunyit/ <i>Turmeric</i>	203.457.526	190.909.203	193.582.819	184.825.890	196.499.570	6,32
5	Lempuyang/ <i>Zingiber aromaticum</i>	9.150.995	6.609.056	7.145.910	8.428.689	7.219.608	-14,34
6	Temulawak/ <i>Java Turmeric</i>	25.571.197	29.637.119	26.742.721	32.282.031	28.099.702	-12,96
7	Temuireng/ <i>Black Turmeric</i>	7.135.233	6.969.556	7.201.988	6.519.135	5.051.749	-22,51
8	Temukunci/ <i>Chinese Keys</i>	5.182.414	4.866.303	4.931.611	2.802.521	2.398.042	-14,43
9	Dringo/ <i>Calamus</i>	281.511	333.452	323.765	-	-	-
10	Kapulaga/ <i>Cardamom</i>	81.724.526	72.529.554	94.490.565	124.765.802	128.671.039	3,13
11	Mengkudu/ <i>Noni</i>	5.741.585	8.119.231	19.951.955	9.560.491	5.162.852	-46,00
12	Mahkota Dewa/ <i>Crown of God</i>	10.948.173	12.670.580	10.272.549	4.446.554	5.924.089	33,23
13	Sambiloto/ <i>Sambiloto</i>	2.290.039	1.856.377	2.084.568	1.930.369	1.751.810	-9,25
14	Lidah Buaya/ <i>Aloe Vera</i>	11.228.825	20.746.714	19.828.000	15.679.981	4.396.628	-71,96
15	Jeruk Nipis/ <i>Lime</i>	-	-	-	33.510.985	53.456.962	59,52
16	Serai/ <i>Lemongrass</i>	-	-	-	36.369.385	55.793.607	53,41
<b>Total</b>		<b>676.105.619</b>	<b>640.308.388</b>	<b>683.556.663</b>	<b>899.517.294</b>	<b>860.671.041</b>	<b>-4,32</b>

Sumber : Badan Pusat Statistik dan Direktorat Jenderal Hortikultura  
 Sources : BPS - Statistics Indonesia and Directorate General of Horticulture

**Tabel 2.2.70. Luas Panen Tanaman Obat Rimpang di Indonesia**  
**Table Medicinal Plants Harvested Area in Indonesia, 2015 - 2019**

No.	Komoditas/ Commodities	Tahun/Year					Pertumbuhan/ Growth
		2018	2019	2020	2021	2022	2022 over 2021 (%)
1	Jahe/ <i>Ginger</i>	102.273.495	80.765.542	74.511.965	106.095.168	104.093.877	-1,89
2	Kencur/ <i>East Indian Galangal</i>	24.641.775	24.361.593	26.238.638	32.252.762	31.340.564	-2,83
3	Lengkuas/ <i>Galanga</i>	22.635.982	25.637.709	22.661.933	26.922.201	24.818.343	-7,81
4	Kunyit/ <i>Turmeric</i>	75.148.007	81.003.471	81.419.316	73.536.579	75.556.715	2,75
5	Lempuyang/ <i>Zingiber aromaticum</i>	4.609.137	3.902.573	3.711.217	3.883.753	2.921.946	-24,76
6	Temulawak/ <i>Java Turmeric</i>	13.093.197	14.830.703	14.995.460	19.532.278	12.952.004	-33,69
7	Temuireng/ <i>Black Turmeric</i>	3.247.144	4.303.114	3.388.674	3.545.600	2.914.176	-17,81
8	Temukunci/ <i>Chinese Keys</i>	2.470.267	2.501.413	2.390.837	1.947.489	1.456.350	-25,22
9	Dringo/ <i>Calamus</i>	135.118	189.537	204.889	-	-	-
10	Kapulaga/ <i>Cardamom</i>	40.774.059	37.467.409	41.840.374	56.897.639	61.747.208	8,52
11	Mengkudu/ <i>Noni</i>	538.311	762.165	916.339	1.201.382	661.292	-44,96
12	Mahkota Dewa/ <i>Crown of God</i>	250.824	319.438	242.006	152.417	207.270	35,99
13	Sambiloto/ <i>Sambiloto</i>	1.460.948	2.093.883	1.214.958	1.653.907	1.164.941	-29,56
14	Lidah Buaya/ <i>Aloe Vera</i>	1.120.561	1.150.729	1.074.747	1.102.884	1.238.764	12,32
15	Jeruk Nipis/ <i>Lime</i>	-	-	-	1.567.030	2.221.200	41,75
16	Serai/ <i>Lemongrass</i>	-	-	-	5.390.160	7.600.196	41,00
<b>Total</b>		<b>292.398.825</b>	<b>279.289.279</b>	<b>274.811.352</b>	<b>335.681.249</b>	<b>330.894.846</b>	<b>-1,43</b>

Sumber : Badan Pusat Statistik dan Direktorat Jenderal Hortikultura  
 Sources : BPS - Statistics Indonesia and Directorate General of Horticulture

**Tabel 2.2.71. Produktivitas Tanaman Obat Rimpang di Indonesia**  
**Table Medicinal Plants Yield in Indonesia, 2018 - 2022**

No.	Komoditas/ Commodities	Tahun/Year					(Kg/M <sup>2</sup> ) Pertumbuhan/ Growth 2022 over 2021 (%)
		2018	2019	2020	2021	2022	
1	Jahe/ <i>Ginger</i>	2,03	2,16	2,46	2,90	2,38	-17,91
2	Kencur/ <i>East Indian Galangal</i>	1,46	1,45	1,71	1,69	1,67	-0,74
3	Lengkuas/ <i>Galanga</i>	3,09	2,94	3,03	2,85	2,67	-6,27
4	Kunyit/ <i>Turmeric</i>	2,71	2,36	2,38	2,51	2,60	3,47
5	Lempuyang/ <i>Zingiber aromaticum</i>	1,99	1,69	1,93	2,17	2,47	13,85
6	Temulawak/ <i>Java Turmeric</i>	1,95	2,00	1,78	1,65	2,17	31,27
7	Temuireng/ <i>Black Turmeric</i>	2,20	1,62	2,13	1,84	1,73	-5,72
8	Temukunci/ <i>Chinese Keys</i>	2,10	1,95	2,06	1,44	1,65	14,42
9	Dringo/ <i>Calamus</i>	2,08	1,76	1,58	0,00	0,00	-
10	Kapulaga/ <i>Cardamom</i>	2,00	1,94	2,26	2,19	2,08	-4,97
11	Mengkudu// <i>Noni</i>	10,67	10,65	21,77	7,96	7,81	-1,89
12	Mahkota Dewa/ <i>Crown of God</i>	43,65	39,67	42,45	29,17	28,58	-2,03
13	Sambiloto/ <i>Sambiloto</i>	1,57	0,89	1,72	1,17	1,50	28,84
14	Lidah Buaya/ <i>Aloe Vera</i>	10,02	18,03	18,45	14,22	3,55	-75,04
15	Jeruk Nipis/ <i>Lime</i>	0,00	0,00	0,00	21,39	24,07	12,54
16	Serai/ <i>Lemongrass</i>	0,00	0,00	0,00	6,75	7,34	8,80

Sumber : Badan Pusat Statistik dan Direktorat Jenderal Hortikultura  
 Sources : BPS - Statistics Indonesia and Directorate General of Horticulture

**Tabel 2.2.72. Produksi Jahe Menurut Provinsi**  
**Table Ginger Production by Province, 2018 - 2022**

No.	Provinsi/Province	Tahun/Year					Pertumbuhan/ Growth
		2018	2019	2020	2021	2022	2022 over 2021 (%)
1	Aceh	3.307.073	2.155.952	1.506.165	2.327.504	2.769.195	18,98
2	Sumatera Utara	5.452.774	2.815.186	7.194.297	52.245.300	31.250.115	-40,19
3	Sumatera Barat	3.177.549	4.508.462	5.932.761	13.772.833	7.213.111	-47,63
4	Riau	918.147	1.091.840	1.246.029	1.327.441	2.175.788	63,91
5	Jambi	1.526.997	813.915	1.379.149	2.813.725	2.553.195	-9,26
6	Sumatera Selatan	852.738	1.348.625	3.975.596	1.868.042	2.062.736	10,42
7	Bengkulu	13.988.248	14.025.136	13.874.568	16.173.807	16.703.709	3,28
8	Lampung	1.935.773	1.363.150	1.733.770	4.085.442	3.826.072	-6,35
9	Kepulauan Bangka Belitung	243.422	236.517	350.115	721.573	650.686	-9,82
10	Kepulauan Riau	18.218	19.212	22.370	22.960	35.157	53,12
11	DKI Jakarta	13.748	8.893	4.128	1.632	1.377	-15,63
12	Jawa Barat	26.966.783	34.077.527	34.910.295	43.833.254	54.741.570	24,89
13	Jawa Tengah	39.198.453	27.071.149	31.667.414	39.087.220	45.309.562	15,92
14	DI Yogyakarta	5.455.788	4.549.794	4.532.098	5.120.703	4.969.766	-2,95
15	Jawa Timur	77.241.049	49.091.741	45.092.555	27.595.251	31.456.739	13,99
16	Banten	681.810	847.959	1.176.816	1.926.635	2.678.077	39,00
17	Bali	1.093.655	886.146	3.185.162	2.903.556	5.757.638	98,30
18	Nusa Tenggara Barat	1.258.027	698.065	337.483	932.036	2.138.322	129,42
19	Nusa Tenggara Timur	1.062.736	1.159.878	1.003.183	1.625.741	1.463.421	-9,98
20	Kalimantan Barat	1.566.808	1.987.529	2.410.646	2.772.531	3.805.897	37,27
21	Kalimantan Tengah	291.514	464.583	480.041	592.731	637.917	7,62
22	Kalimantan Selatan	2.717.764	2.666.594	1.610.481	7.139.996	4.083.940	-42,80
23	Kalimantan Timur	412.027	1.161.737	2.489.629	2.441.371	1.140.389	-53,29
24	Kalimantan Utara	372.782	607.937	605.700	657.717	653.066	-0,71
25	Sulawesi Utara	1.390.689	623.681	468.959	1.547.914	2.036.404	31,56
26	Sulawesi Tengah	934.724	299.138	340.830	643.341	1.201.645	86,78
27	Sulawesi Selatan	10.489.584	13.473.810	8.443.663	60.793.383	10.464.984	-82,79
28	Sulawesi Tenggara	1.029.982	1.301.275	731.267	922.195	332.246	-63,97
29	Gorontalo	125.637	46.064	77.077	15.801	18.557	17,44
30	Sulawesi Barat	2.813.968	1.788.081	924.628	144.894	229.090	58,11
31	Maluku	89.911	89.721	241.001	665.819	504.590	-24,22
32	Maluku Utara	768.278	3.083.435	5.364.071	10.202.830	4.426.649	-56,61
33	Papua Barat	1.550	11.031	124.907	203.323	93.775	-53,88
34	Papua	13.661	6.357	80.926	113.016	70.102	-37,97
<b>Indonesia</b>		<b>207.411.867</b>	<b>174.380.121</b>	<b>183.517.778</b>	<b>307.241.517</b>	<b>247.455.487</b>	<b>-19,46</b>

Sumber : Badan Pusat Statistik dan Direktorat Jenderal Hortikultura

Sources : BPS - Statistics Indonesia and Directorate General of Horticulture

**Tabel 2.2.73. Produksi Kencur Menurut Provinsi**  
**Table East Indian Galangal Production by Province, 2018 - 2022**

No.	Provinsi/Province	Tahun/Year					(Kg)
		2018	2019	2020	2021	2022	Pertumbuhan/ Growth 2022 over 2021 (%)
1	Aceh	178.404	484.980	352.236	271.305	169.916	-37,37
2	Sumatera Utara	167.455	106.589	227.500	1.345.654	1.174.808	-12,70
3	Sumatera Barat	189.025	801.357	1.481.787	1.195.254	591.037	-50,55
4	Riau	427.122	598.622	655.591	1.249.820	820.610	-34,34
5	Jambi	199.469	120.070	233.935	215.273	264.647	22,94
6	Sumatera Selatan	351.251	604.691	1.184.315	913.895	1.526.659	67,05
7	Bengkulu	752.392	488.374	553.919	1.730.560	1.449.968	-16,21
8	Lampung	6.357.745	5.356.835	3.983.506	5.757.467	5.413.628	-5,97
9	Kepulauan Bangka Belitung	148.391	296.437	255.876	647.319	383.800	-40,71
10	Kepulauan Riau	7.958	13.125	13.399	9.202	9.596	4,28
11	DKI Jakarta	3.108	2.522	1.644	333	392	17,72
12	Jawa Barat	4.790.440	6.856.648	6.883.225	9.791.218	13.369.813	36,55
13	Jawa Tengah	7.299.350	8.854.369	12.851.560	15.612.280	14.777.968	-5,34
14	DI Yogyakarta	1.906.722	1.868.663	1.741.514	1.874.687	2.675.173	42,70
15	Jawa Timur	8.759.719	3.802.062	9.141.456	3.573.890	2.840.700	-20,52
16	Banten	737.294	538.215	1.004.477	1.748.971	1.664.607	-4,82
17	Bali	412.812	479.222	1.134.243	665.072	353.391	-46,86
18	Nusa Tenggara Barat	142.328	30.076	16.739	59.277	352.871	495,29
19	Nusa Tenggara Timur	111.183	488.075	103.526	216.059	159.558	-26,15
20	Kalimantan Barat	280.090	277.892	240.092	335.730	274.863	-18,13
21	Kalimantan Tengah	101.621	122.947	163.574	110.430	121.373	9,91
22	Kalimantan Selatan	1.871.505	2.361.547	1.773.090	5.550.994	2.794.624	-49,66
23	Kalimantan Timur	66.518	62.457	118.564	136.080	129.305	-4,98
24	Kalimantan Utara	23.497	43.727	42.445	47.549	52.534	10,48
25	Sulawesi Utara	31.062	6.391	8.282	12.745	8.456	-33,65
26	Sulawesi Tengah	154.226	96.173	109.505	511.939	344.840	-32,64
27	Sulawesi Selatan	150.439	110.394	140.393	251.133	232.415	-7,45
28	Sulawesi Tenggara	80.213	79.790	35.430	16.626	69.072	315,45
29	Gorontalo	-	-	1.420	2.813	812	-71,13
30	Sulawesi Barat	112.796	62.675	27.027	67.822	43.935	-35,22
31	Maluku	30.254	33.955	49.390	57.435	129.462	125,41
32	Maluku Utara	110.248	238.089	154.213	329.600	225.546	-31,57
33	Papua Barat	251	4.587	93.784	64.764	39.312	-39,30
34	Papua	11.867	4.657	46.137	35.413	11.534	-67,43
<b>Indonesia</b>		<b>35.966.755</b>	<b>35.296.213</b>	<b>44.823.793</b>	<b>54.408.609</b>	<b>52.477.225</b>	<b>-3,55</b>

Sumber : Badan Pusat Statistik dan Direktorat Jenderal Hortikultura

Sources : BPS - Statistics Indonesia and Directorate General of Horticulture

**Tabel 2.2.74. Produksi Lengkuas Menurut Provinsi**  
**Table Galangal Production by Province, 2018 - 2022**

No.	Provinsi/Province	Tahun/Year					(Kg)
							Pertumbuhan/ Growth
		2018	2019	2020	2021	2022	2022 over 2021 (%)
1	Aceh	543.067	875.778	874.307	612.026	491.312	-19,72
2	Sumatera Utara	432.713	750.202	870.460	1.099.804	893.906	-18,72
3	Sumatera Barat	1.828.795	2.984.947	3.475.665	3.589.529	2.327.641	-35,15
4	Riau	945.209	1.147.484	822.902	596.679	779.474	30,64
5	Jambi	871.277	535.314	622.082	712.901	787.701	10,49
6	Sumatera Selatan	1.128.404	1.532.785	2.095.132	1.183.599	1.323.744	11,84
7	Bengkulu	2.327.606	2.283.478	2.292.345	2.979.195	1.833.805	-38,45
8	Lampung	934.081	860.202	706.697	918.785	1.124.748	22,42
9	Kepulauan Bangka Belitung	383.062	422.316	498.717	1.011.835	714.654	-29,37
10	Kepulauan Riau	168.737	116.371	86.311	72.796	66.290	-8,94
11	DKI Jakarta	10.316	8.808	4.126	1.657	1.000	-39,65
12	Jawa Barat	14.868.368	17.568.894	13.094.661	19.385.851	17.984.286	-7,23
13	Jawa Tengah	18.765.630	18.681.968	14.358.832	13.035.571	14.479.924	11,08
14	DI Yogyakarta	1.190.764	1.197.304	1.150.310	1.225.027	1.222.612	-0,20
15	Jawa Timur	14.613.495	13.560.485	17.560.008	16.303.036	8.639.144	-47,01
16	Banten	2.148.668	1.708.473	2.092.990	2.635.336	3.210.934	21,84
17	Bali	387.697	489.320	467.786	217.370	353.042	62,42
18	Nusa Tenggara Barat	568.985	684.613	338.697	897.798	837.989	-6,66
19	Nusa Tenggara Timur	529.590	2.933.639	464.662	1.013.628	953.754	-5,91
20	Kalimantan Barat	475.358	576.011	545.967	447.500	492.400	10,03
21	Kalimantan Tengah	223.374	270.826	550.492	339.305	323.853	-4,55
22	Kalimantan Selatan	300.349	468.871	624.822	913.078	927.814	1,61
23	Kalimantan Timur	165.223	142.861	328.057	274.326	294.401	7,32
24	Kalimantan Utara	583.417	580.243	782.727	1.691.682	739.134	-56,31
25	Sulawesi Utara	397.365	219.398	69.729	97.725	75.846	-22,39
26	Sulawesi Tengah	650.823	272.802	273.529	306.776	513.883	67,51
27	Sulawesi Selatan	2.958.365	3.133.000	2.479.629	3.293.700	3.059.302	-7,12
28	Sulawesi Tenggara	167.689	378.398	176.817	196.032	156.949	-19,94
29	Gorontalo	86	140	1.500	-	-	-
30	Sulawesi Barat	1.078.659	499.000	200.142	99.144	78.336	-20,99
31	Maluku	157.893	160.521	206.224	257.758	360.986	40,05
32	Maluku Utara	187.379	319.293	502.181	1.176.955	1.163.088	-1,18
33	Papua Barat	1.639	11.671	15.649	74.862	63.104	-15,71
34	Papua	20.890	9.494	24.489	84.069	37.615	-55,26
<b>Indonesia</b>		<b>70.014.973</b>	<b>75.384.909</b>	<b>68.658.643</b>	<b>76.745.335</b>	<b>66.312.671</b>	<b>-13,59</b>

Sumber : Badan Pusat Statistik dan Direktorat Jenderal Hortikultura

Sources : BPS - Statistics Indonesia and Directorate General of Horticulture

**Tabel 2.2.75. Produksi Kunyit Menurut Provinsi**  
**Table Turmeric Production by Province, 2018 - 2022**

No.	Provinsi/Province	Tahun/Year					(Kg)
							Pertumbuhan/ Growth
		2018	2019	2020	2021	2022	2022 over 2021 (%)
1	Aceh	7.127.619	4.526.650	1.550.655	1.246.598	1.039.869	-16,58
2	Sumatera Utara	2.580.257	1.126.773	3.030.582	14.114.104	7.952.238	-43,66
3	Sumatera Barat	1.781.069	2.504.711	3.079.330	4.354.848	3.983.213	-8,53
4	Riau	723.757	850.780	859.169	1.144.591	2.169.237	89,52
5	Jambi	779.496	421.173	499.283	719.965	697.239	-3,16
6	Sumatera Selatan	1.311.668	2.003.190	1.789.637	1.741.904	1.508.873	-13,38
7	Bengkulu	4.124.577	4.108.019	4.089.987	6.313.750	5.557.880	-11,97
8	Lampung	899.274	763.742	629.318	942.425	1.043.983	10,78
9	Kepulauan Bangka Belitung	265.027	352.863	346.308	846.065	490.096	-42,07
10	Kepulauan Riau	18.169	30.766	35.737	26.378	29.147	10,50
11	DKI Jakarta	9.380	7.880	3.047	600	560	-6,67
12	Jawa Barat	14.183.745	21.196.057	16.999.276	20.047.217	13.999.087	-30,17
13	Jawa Tengah	25.747.866	23.457.136	30.058.632	20.272.747	22.909.561	13,01
14	DI Yogyakarta	3.147.465	3.102.219	3.085.478	3.374.060	3.287.539	-2,56
15	Jawa Timur	117.108.216	91.939.935	102.722.745	82.988.205	102.772.963	23,84
16	Banten	855.975	1.004.713	1.185.735	667.836	821.776	23,05
17	Bali	4.748.366	12.335.424	6.422.540	5.228.218	6.466.018	23,68
18	Nusa Tenggara Barat	956.481	836.045	610.986	1.401.294	1.390.452	-0,77
19	Nusa Tenggara Timur	816.320	3.708.139	803.890	1.366.902	1.072.882	-21,51
20	Kalimantan Barat	734.873	742.218	888.519	816.783	756.263	-7,41
21	Kalimantan Tengah	155.796	161.577	234.146	220.943	217.295	-1,65
22	Kalimantan Selatan	1.745.098	2.117.711	1.436.975	2.162.178	2.273.520	5,15
23	Kalimantan Timur	178.784	211.041	427.909	525.390	219.214	-58,28
24	Kalimantan Utara	90.619	196.075	294.685	134.099	180.661	34,72
25	Sulawesi Utara	1.089.751	899.755	336.576	406.292	492.677	21,26
26	Sulawesi Tengah	445.548	273.941	217.657	372.073	616.584	65,72
27	Sulawesi Selatan	10.027.570	9.552.180	9.443.350	9.808.610	11.769.811	19,99
28	Sulawesi Tenggara	133.055	638.107	122.212	107.851	103.856	-3,70
29	Gorontalo	51.496	15.081	35.512	12.085	18.821	55,74
30	Sulawesi Barat	350.892	326.243	115.345	123.638	109.786	-11,20
31	Maluku	162.656	167.723	329.603	362.287	381.061	5,18
32	Maluku Utara	1.088.197	1.306.879	1.559.400	2.106.441	1.913.055	-9,18
33	Papua Barat	722	14.531	118.516	807.076	229.382	-71,58
34	Papua	17.742	9.927	220.080	62.437	24.971	-60,01
<b>Indonesia</b>		<b>203.457.526</b>	<b>190.909.203</b>	<b>193.582.819</b>	<b>184.825.890</b>	<b>196.499.570</b>	<b>6,32</b>

Sumber : Badan Pusat Statistik dan Direktorat Jenderal Hortikultura  
 Sources : BPS - Statistics Indonesia and Directorate General of Horticulture

**Tabel 2.2.76. Produksi Lempuyang Menurut Provinsi**  
**Table Zingiber aromaticum Production by Province, 2018 - 2022**

No.	Provinsi/Province	Tahun/Year					(Kg)
							Pertumbuhan/ Growth
		2018	2019	2020	2021	2022	2022 over 2021 (%)
1	Aceh	7.551	2.755	281	154	26.569	17152,60
2	Sumatera Utara	11.105	20.200	24.192	40.779	21.393	-47,54
3	Sumatera Barat	5.993	8.184	7.844	2.957	5.430	83,63
4	Riau	215.220	224.703	177.649	105.736	1.412.946	1236,30
5	Jambi	10.881	12.556	12.685	11.618	9.536	-17,92
6	Sumatera Selatan	49.966	9.920	17.181	20.115	10.963	-45,50
7	Bengkulu	8.538	38.454	6.470	26.284	28.544	8,60
8	Lampung	262.997	286.913	150.335	181.999	108.875	-40,18
9	Kepulauan Bangka Belitung	188	139	2.234	14.480	3.850	-73,41
10	Kepulauan Riau	13	200	420	3.248	545	-83,22
11	DKI Jakarta	1.748	1.413	519	20	8	-60,00
12	Jawa Barat	1.379.218	259.362	477.359	1.197.281	107.798	-91,00
13	Jawa Tengah	2.104.406	1.333.095	1.524.054	958.748	907.798	-5,31
14	DI Yogyakarta	587.224	614.267	598.544	585.421	589.724	0,74
15	Jawa Timur	4.189.650	3.562.945	3.863.247	5.096.901	3.784.797	-25,74
16	Banten	24.312	9.281	133.957	37.451	54.156	44,60
17	Bali	-	-	-	500	-	-
18	Nusa Tenggara Barat	46.124	39.926	52.213	41.435	23.792	-42,58
19	Nusa Tenggara Timur	979	2.914	2.645	8.093	4	-99,95
20	Kalimantan Barat	27.248	10.364	6.860	14.129	25.172	78,16
21	Kalimantan Tengah	17.021	16.458	13.728	31.165	8.913	-71,40
22	Kalimantan Selatan	5.645	110	502	1.744	1.320	-24,31
23	Kalimantan Timur	2.085	1.976	9.023	6.864	6.205	-9,60
24	Kalimantan Utara	294	1.393	2.155	1.193	5.038	322,30
25	Sulawesi Utara	1.333	1.022	52	2	-	-
26	Sulawesi Tengah	1.216	6.755	4.911	1.623	13.996	762,35
27	Sulawesi Selatan	185.701	134.585	16.454	13.140	27.878	112,16
28	Sulawesi Tenggara	1.545	5.477	5.090	4.545	2.012	-55,73
29	Gorontalo	-	-	-	-	-	-
30	Sulawesi Barat	351	1.001	1.171	8.810	15.383	74,61
31	Maluku	674	-	-	1.637	1.634	-0,18
32	Maluku Utara	-	-	-	-	-	-
33	Papua Barat	-	187	3.635	1.298	2.460	89,52
34	Papua	1.769	2.501	30.500	9.319	12.869	38,09
<b>Indonesia</b>		<b>9.150.995</b>	<b>6.609.056</b>	<b>7.145.910</b>	<b>8.428.689</b>	<b>7.219.608</b>	<b>-14,34</b>

Sumber : Badan Pusat Statistik dan Direktorat Jenderal Hortikultura  
 Sources : BPS - Statistics Indonesia and Directorate General of Horticulture



**Tabel 2.2.77. Luas Panen Jahe Menurut Provinsi**  
**Table Ginger Harvested Area by Province, 2018 - 2022**

No.	Provinsi/Province	Tahun/Year					(M <sup>2</sup> ) Pertumbuhan/ Growth 2022 over 2021 (%)
		2018	2019	2020	2021	2022	
1	Aceh	1.033.097	714.227	583.290	1.672.665	2.161.181	29,21
2	Sumatera Utara	2.157.182	1.543.463	3.535.920	11.300.444	10.960.658	-3,01
3	Sumatera Barat	911.126	1.065.579	1.566.519	3.069.867	2.056.468	-33,01
4	Riau	281.259	617.413	517.271	767.482	626.080	-18,42
5	Jambi	578.063	408.187	690.596	1.069.381	835.907	-21,83
6	Sumatera Selatan	495.618	784.023	920.427	883.533	795.140	-10,00
7	Bengkulu	2.631.781	2.228.526	2.174.946	2.968.702	2.479.245	-16,49
8	Lampung	1.121.252	1.011.576	1.073.500	2.132.567	2.108.608	-1,12
9	Kepulauan Bangka Belitung	96.836	103.526	160.532	338.704	271.818	-19,75
10	Kepulauan Riau	12.933	14.921	20.477	24.547	24.370	-0,72
11	DKI Jakarta	6.129	3.107	1.586	990	743	-24,95
12	Jawa Barat	10.868.882	14.237.923	11.693.070	15.714.788	20.813.926	32,45
13	Jawa Tengah	18.459.733	16.242.621	16.292.893	18.430.160	20.318.414	10,25
14	DI Yogyakarta	2.310.922	1.904.977	1.861.625	2.241.329	2.247.946	0,30
15	Jawa Timur	49.125.970	28.784.746	20.405.642	14.356.543	18.951.163	32,00
16	Banten	345.420	401.218	613.898	1.112.030	1.208.859	8,71
17	Bali	480.826	222.168	849.321	826.606	2.857.536	245,70
18	Nusa Tenggara Barat	280.465	158.808	69.985	366.257	634.581	73,26
19	Nusa Tenggara Timur	871.646	916.259	726.873	1.028.839	1.010.777	-1,76
20	Kalimantan Barat	974.025	1.265.480	1.566.809	1.609.942	2.465.124	53,12
21	Kalimantan Tengah	213.151	289.018	284.384	411.892	351.305	-14,71
22	Kalimantan Selatan	2.495.316	2.187.255	1.250.631	4.690.324	2.867.794	-38,86
23	Kalimantan Timur	407.216	359.556	1.272.212	905.833	1.106.046	22,10
24	Kalimantan Utara	97.137	165.282	175.427	205.030	205.031	0,00
25	Sulawesi Utara	717.180	236.839	291.872	509.734	698.955	37,12
26	Sulawesi Tengah	253.970	112.399	100.563	336.200	346.331	3,01
27	Sulawesi Selatan	3.470.204	3.325.562	3.693.574	15.144.459	3.297.322	-78,23
28	Sulawesi Tenggara	791.216	477.760	238.829	844.521	319.464	-62,17
29	Gorontalo	184.950	21.948	39.070	14.081	14.401	2,27
30	Sulawesi Barat	404.145	255.231	107.672	32.103	56.806	76,95
31	Maluku	47.239	52.867	225.451	1.069.874	799.052	-25,31
32	Maluku Utara	135.512	635.682	1.369.093	1.772.384	1.039.208	-41,37
33	Papua Barat	2.444	9.155	56.594	186.497	126.554	-32,14
34	Papua	10.650	8.240	81.416	56.860	37.064	-34,82
<b>Indonesia</b>		<b>102.273.495</b>	<b>80.765.542</b>	<b>74.511.965</b>	<b>106.095.168</b>	<b>104.093.877</b>	<b>-1,89</b>

Sumber : Badan Pusat Statistik dan Direktorat Jenderal Hortikultura  
 Sources : BPS - Statistics Indonesia and Directorate General of Horticulture

**Tabel 2.2.78. Luas Panen Kencur Menurut Provinsi**  
**Table East Indian Galangal Harvested Area by Province, 2018 - 2022**

No.	Provinsi/Province	(M <sup>2</sup> )					Pertumbuhan/ Growth 2022 over 2021 (%)
		Tahun/Year					
		2018	2019	2020	2021	2022	
1	Aceh	68.685	89.981	121.917	94.885	83.876	-11,60
2	Sumatera Utara	99.386	68.774	97.313	442.630	300.774	-32,05
3	Sumatera Barat	185.722	344.080	403.919	265.006	123.389	-53,44
4	Riau	157.165	197.882	339.217	652.837	549.499	-15,83
5	Jambi	116.828	67.450	117.807	104.874	93.602	-10,75
6	Sumatera Selatan	205.297	413.460	622.915	678.578	935.274	37,83
7	Bengkulu	519.011	328.881	314.949	945.591	548.448	-42,00
8	Lampung	4.158.086	5.231.934	3.271.288	3.872.044	3.998.958	3,28
9	Kepulauan Bangka Belitung	78.637	102.624	117.510	202.371	193.900	-4,19
10	Kepulauan Riau	3.732	6.266	8.110	7.355	10.358	40,83
11	DKI Jakarta	1.936	1.019	869	213	331	55,40
12	Jawa Barat	2.550.168	4.321.450	3.321.501	4.936.967	5.432.435	10,04
13	Jawa Tengah	5.144.870	6.338.342	8.557.320	10.291.323	11.412.697	10,90
14	DI Yogyakarta	914.482	905.914	819.221	979.290	973.051	-0,64
15	Jawa Timur	7.549.232	2.988.940	5.013.837	2.281.700	2.156.743	-5,48
16	Banten	417.308	332.640	739.931	1.081.566	806.740	-25,41
17	Bali	304.717	183.055	447.009	353.270	300.377	-14,97
18	Nusa Tenggara Barat	35.451	8.393	5.912	59.700	59.975	0,46
19	Nusa Tenggara Timur	83.989	432.016	82.154	90.221	79.887	-11,45
20	Kalimantan Barat	162.589	183.406	108.743	193.817	208.191	7,42
21	Kalimantan Tengah	81.312	99.066	117.919	95.241	81.129	-14,82
22	Kalimantan Selatan	1.542.562	1.384.664	1.237.688	3.963.333	2.362.177	-40,40
23	Kalimantan Timur	39.192	43.278	34.766	50.628	33.197	-34,43
24	Kalimantan Utara	13.925	25.519	28.476	28.160	25.700	-8,74
25	Sulawesi Utara	8.167	2.814	4.250	5.856	4.631	-20,92
26	Sulawesi Tengah	40.461	32.940	36.280	244.348	97.275	-60,19
27	Sulawesi Selatan	40.876	51.310	90.992	120.775	110.174	-8,78
28	Sulawesi Tenggara	36.844	59.622	21.233	12.440	64.043	414,82
29	Gorontalo	-	-	1.160	1.500	1.350	-10,00
30	Sulawesi Barat	18.602	17.417	6.361	9.285	8.502	-8,43
31	Maluku	15.667	18.094	19.629	23.114	187.855	712,73
32	Maluku Utara	38.838	71.787	50.999	71.679	55.305	-22,84
33	Papua Barat	234	1.991	45.046	63.185	30.257	-52,11
34	Papua	7.804	6.584	32.397	28.980	10.464	-63,89
<b>Indonesia</b>		<b>24.641.775</b>	<b>24.361.593</b>	<b>26.238.638</b>	<b>32.252.762</b>	<b>31.340.564</b>	<b>-2,83</b>

Sumber : Badan Pusat Statistik dan Direktorat Jenderal Hortikultura

Sources : BPS - Statistics Indonesia and Directorate General of Horticulture

**Tabel 2.2.79. Luas Panen Lengkuas Menurut Provinsi**  
**Table Galangal Harvested Area by Province, 2018 - 2022**

No.	Provinsi/Province	(M <sup>2</sup> )					Pertumbuhan/ Growth 2022 over 2021 (%)
		Tahun/Year					
		2018	2019	2020	2021	2022	
1	Aceh	119.932	142.968	165.470	175.734	154.226	-12,24
2	Sumatera Utara	226.505	334.039	407.519	416.565	379.741	-8,84
3	Sumatera Barat	447.805	486.385	610.987	468.739	548.590	17,04
4	Riau	189.156	295.485	204.170	324.882	369.155	13,63
5	Jambi	212.799	336.913	315.482	354.901	264.250	-25,54
6	Sumatera Selatan	510.675	654.778	766.493	696.186	808.306	16,10
7	Bengkulu	494.316	469.360	508.434	1.131.540	387.598	-65,75
8	Lampung	523.516	531.036	418.219	459.669	529.092	15,10
9	Kepulauan Bangka Belitung	114.576	114.008	160.754	289.218	245.572	-15,09
10	Kepulauan Riau	99.304	73.835	45.441	37.205	35.723	-3,98
11	DKI Jakarta	3.307	2.867	1.736	868	723	-16,71
12	Jawa Barat	4.419.493	5.354.726	4.268.810	5.907.428	4.673.304	-20,89
13	Jawa Tengah	5.782.904	6.344.812	4.762.564	5.402.715	5.843.035	8,15
14	DI Yogyakarta	472.632	543.221	438.889	512.714	509.210	-0,68
15	Jawa Timur	5.898.289	6.820.322	6.278.585	5.905.744	4.945.410	-16,26
16	Banten	603.233	436.717	692.600	928.490	1.327.803	43,01
17	Bali	79.322	71.510	74.871	53.712	98.235	82,89
18	Nusa Tenggara Barat	112.495	105.507	73.183	169.809	197.377	16,23
19	Nusa Tenggara Timur	162.112	441.297	173.843	733.286	686.262	-6,41
20	Kalimantan Barat	255.531	277.803	221.331	280.361	288.395	2,87
21	Kalimantan Tengah	138.345	161.717	263.263	143.484	133.824	-6,73
22	Kalimantan Selatan	230.936	248.289	444.222	633.003	658.151	3,97
23	Kalimantan Timur	75.830	80.049	91.003	96.261	93.741	-2,62
24	Kalimantan Utara	113.520	165.124	183.850	340.294	188.925	-44,48
25	Sulawesi Utara	88.010	53.175	27.935	44.845	40.741	-9,15
26	Sulawesi Tengah	109.910	60.879	56.189	136.764	117.122	-14,36
27	Sulawesi Selatan	836.440	647.594	674.087	788.119	842.583	6,91
28	Sulawesi Tenggara	79.042	180.253	79.390	100.203	55.367	-44,75
29	Gorontalo	200	144	1.500	-	-	-
30	Sulawesi Barat	125.360	61.401	30.807	13.607	18.657	37,11
31	Maluku	70.683	66.595	70.885	111.117	112.208	0,98
32	Maluku Utara	29.184	60.859	116.844	190.761	203.801	6,84
33	Papua Barat	1.545	5.134	12.564	46.702	41.382	-11,39
34	Papua	9.075	8.907	20.015	27.275	19.834	-27,28
<b>Indonesia</b>		<b>22.635.982</b>	<b>25.637.709</b>	<b>22.661.933</b>	<b>26.922.201</b>	<b>24.818.343</b>	<b>-7,81</b>

Sumber : Badan Pusat Statistik dan Direktorat Jenderal Hortikultura  
Sources : BPS - Statistics Indonesia and Directorate General of Horticulture

**Tabel 2.2.80. Luas Panen Kunyit Menurut Provinsi**  
**Table Turmeric Harvested Area by Province, 2018 - 2022**

No.	Provinsi/Province	Tahun/Year					Pertumbuhan/ Growth
		2018	2019	2020	2021	2022	2022 over 2021 (%)
		(M <sup>2</sup> )					
1	Aceh	1.833.404	877.631	874.369	659.800	679.431	2,98
2	Sumatera Utara	1.424.318	662.649	2.021.096	3.199.509	2.614.978	-18,27
3	Sumatera Barat	604.044	776.727	823.257	808.794	1.075.674	33,00
4	Riau	220.407	218.989	275.240	596.839	459.879	-22,95
5	Jambi	236.343	166.026	271.225	489.573	294.812	-39,78
6	Sumatera Selatan	816.252	885.481	1.130.153	1.159.711	792.826	-31,64
7	Bengkulu	899.368	937.802	898.221	1.863.009	1.121.683	-39,79
8	Lampung	561.333	605.897	509.297	572.569	555.237	-3,03
9	Kepulauan Bangka Belitung	104.558	115.639	171.392	264.255	183.810	-30,44
10	Kepulauan Riau	14.232	28.201	24.609	28.061	25.001	-10,90
11	DKI Jakarta	2.771	2.568	1.222	523	449	-14,15
12	Jawa Barat	5.500.472	7.607.456	6.879.379	7.958.130	6.230.673	-21,71
13	Jawa Tengah	10.441.263	12.209.306	15.992.536	11.189.628	10.415.304	-6,92
14	DI Yogyakarta	1.096.957	1.149.969	1.086.282	1.191.461	1.138.738	-4,43
15	Jawa Timur	43.098.661	43.621.260	41.813.696	34.626.494	40.738.006	17,65
16	Banten	407.204	428.478	324.448	303.993	632.070	107,92
17	Bali	1.372.480	4.020.667	2.316.092	1.336.938	1.232.396	-7,82
18	Nusa Tenggara Barat	333.235	247.139	239.823	321.441	392.822	22,21
19	Nusa Tenggara Timur	361.380	820.907	357.389	539.416	496.839	-7,89
20	Kalimantan Barat	370.132	391.303	411.131	447.491	454.975	1,67
21	Kalimantan Tengah	105.095	115.185	151.546	134.787	117.755	-12,64
22	Kalimantan Selatan	1.509.193	1.636.215	1.168.501	1.785.802	1.815.164	1,64
23	Kalimantan Timur	113.853	99.688	91.352	127.426	89.479	-29,78
24	Kalimantan Utara	34.946	77.206	90.845	69.220	80.906	16,88
25	Sulawesi Utara	315.195	213.055	192.719	196.150	177.776	-9,37
26	Sulawesi Tengah	94.550	87.611	75.311	207.626	156.516	-24,62
27	Sulawesi Selatan	2.819.430	2.366.769	2.444.552	2.451.796	2.658.372	8,43
28	Sulawesi Tenggara	70.514	275.327	62.605	54.708	55.141	0,79
29	Gorontalo	52.700	12.933	15.493	10.642	16.542	55,44
30	Sulawesi Barat	53.483	52.917	25.248	22.797	20.958	-8,07
31	Maluku	96.123	90.556	129.582	254.413	223.251	-12,25
32	Maluku Utara	173.340	187.822	454.146	423.499	447.835	5,75
33	Papua Barat	547	5.519	45.076	210.873	137.452	-34,82
34	Papua	10.224	8.573	51.484	29.205	23.965	-17,94
<b>Indonesia</b>		<b>75.148.007</b>	<b>81.003.471</b>	<b>81.419.316</b>	<b>73.536.579</b>	<b>75.556.715</b>	<b>2,75</b>

Sumber : Badan Pusat Statistik dan Direktorat Jenderal Hortikultura  
 Sources : BPS - Statistics Indonesia and Directorate General of Horticulture

**Tabel 2.2.81. Luas Panen Lempuyang Menurut Propinsi**  
**Table Zingiber aromaticum Harvested Area by Province, 2018 - 2022**

No.	Provinsi/Province	Tahun/Year					Pertumbuhan/ Growth
		2018	2019	2020	2021	2022	2022 over 2021
							(%)
		(M <sup>2</sup> )					
1	Aceh	5.633	2.708	33	21	6.023	28580,95
2	Sumatera Utara	4.978	10.306	14.109	12.719	8.826	-30,61
3	Sumatera Barat	5.603	2.624	3.755	629	877	39,43
4	Riau	54.450	53.069	67.965	37.574	294.962	685,02
5	Jambi	7.792	7.244	6.623	6.935	5.519	-20,42
6	Sumatera Selatan	14.928	4.683	6.633	13.091	6.967	-46,78
7	Bengkulu	9.003	16.192	2.577	11.084	8.046	-27,41
8	Lampung	193.712	218.000	124.932	110.459	67.259	-39,11
9	Kepulauan Bangka Belitung	62	46	2.067	2.900	3.500	20,69
10	Kepulauan Riau	15	192	243	914	634	-30,63
11	DKI Jakarta	847	334	242	20	8	-60,00
12	Jawa Barat	562.036	125.426	189.043	422.402	44.075	-89,57
13	Jawa Tengah	1.073.276	612.894	650.941	579.097	345.772	-40,29
14	DI Yogyakarta	269.969	317.742	271.959	296.086	307.884	3,98
15	Jawa Timur	2.187.260	2.449.175	2.262.339	2.283.130	1.705.307	-25,31
16	Banten	24.560	8.219	32.772	28.349	50.304	77,45
17	Bali	-	-	-	500	-	-
18	Nusa Tenggara Barat	16.907	10.635	13.693	10.569	8.568	-18,93
19	Nusa Tenggara Timur	206	2.159	1.453	3.028	4	-99,87
20	Kalimantan Barat	11.381	6.497	4.499	7.547	11.324	50,05
21	Kalimantan Tengah	14.199	14.711	12.182	30.432	9.090	-70,13
22	Kalimantan Selatan	874	35	180	1.332	1.277	-4,13
23	Kalimantan Timur	1.099	713	1.646	1.850	1.394	-24,65
24	Kalimantan Utara	83	516	1.471	737	1.730	134,74
25	Sulawesi Utara	1.127	437	16	1	-	-
26	Sulawesi Tengah	603	2.037	2.082	866	6.084	602,54
27	Sulawesi Selatan	143.452	28.897	15.737	7.274	8.843	21,57
28	Sulawesi Tenggara	1.159	2.988	3.621	2.211	2.059	-6,87
29	Gorontalo	-	-	-	-	-	-
30	Sulawesi Barat	425	1.355	874	2.780	6.880	147,48
31	Maluku	598	-	-	543	729	34,25
32	Maluku Utara	-	-	-	-	-	-
33	Papua Barat	-	139	1.730	423	1.341	217,02
34	Papua	2.900	2.600	15.800	8.250	6.660	-19,27
<b>Indonesia</b>		<b>4.609.137</b>	<b>3.902.573</b>	<b>3.711.217</b>	<b>3.883.753</b>	<b>2.921.946</b>	<b>-24,76</b>

Sumber : Badan Pusat Statistik dan Direktorat Jenderal Hortikultura  
 Sources : BPS - Statistics Indonesia and Directorate General of Horticulture

**Tabel 2.2.82. Produktivitas Jahe Menurut Provinsi**  
**Table Ginger Yield by Province, 2018 - 2022**

No.	Provinsi/Province	(Kg/M <sup>2</sup> )					Pertumbuhan/ Growth 2022 over 2021 (%)
		Tahun/Year					
		2018	2019	2020	2021	2022	
1	Aceh	3,20	3,02	2,58	1,39	3,19	128,94
2	Sumatera Utara	2,53	1,82	2,03	4,62	2,35	-49,08
3	Sumatera Barat	3,49	4,23	3,79	4,49	4,24	-5,43
4	Riau	3,26	1,77	2,41	1,73	2,11	22,08
5	Jambi	2,64	1,99	2,00	2,63	2,98	13,29
6	Sumatera Selatan	1,72	1,72	4,32	2,11	1,64	-22,54
7	Bengkulu	5,32	6,29	6,38	5,45	4,73	-13,16
8	Lampung	1,73	1,35	1,62	1,92	2,13	10,97
9	Kepulauan Bangka Belitung	2,51	2,28	2,18	2,13	2,91	36,60
10	Kepulauan Riau	1,41	1,29	1,09	0,94	1,86	98,39
11	DKI Jakarta	2,24	2,86	2,60	1,65	1,38	-16,10
12	Jawa Barat	2,48	2,39	2,99	2,79	3,85	37,97
13	Jawa Tengah	2,12	1,67	1,94	2,12	2,48	16,85
14	DI Yogyakarta	2,36	2,39	2,43	2,28	2,40	5,09
15	Jawa Timur	1,57	1,71	2,21	1,92	1,75	-9,12
16	Banten	1,97	2,11	1,92	1,73	2,42	39,58
17	Bali	2,27	3,99	3,75	3,51	3,59	2,31
18	Nusa Tenggara Barat	4,49	4,40	4,82	2,54	4,25	66,84
19	Nusa Tenggara Timur	1,22	1,27	1,38	1,58	1,39	-12,05
20	Kalimantan Barat	1,61	1,57	1,54	1,72	1,71	-0,86
21	Kalimantan Tengah	1,37	1,61	1,69	1,44	2,42	68,17
22	Kalimantan Selatan	1,09	1,22	1,29	1,52	1,41	-7,39
23	Kalimantan Timur	1,01	3,23	1,96	2,70	3,14	16,53
24	Kalimantan Utara	3,84	3,68	3,45	3,21	3,91	21,96
25	Sulawesi Utara	1,94	2,63	1,61	3,04	1,86	-38,69
26	Sulawesi Tengah	3,68	2,66	3,39	1,91	4,39	129,29
27	Sulawesi Selatan	3,02	4,05	2,29	4,01	3,63	-9,55
28	Sulawesi Tenggara	1,30	2,72	3,06	1,09	2,83	159,59
29	Gorontalo	0,68	2,10	1,97	1,12	-	-
30	Sulawesi Barat	6,96	7,01	8,59	4,51	4,20	-6,97
31	Maluku	1,90	1,70	1,07	0,62	3,22	416,94
32	Maluku Utara	5,67	4,85	3,92	5,76	5,71	-0,86
33	Papua Barat	0,63	1,20	2,21	1,09	1,52	39,87
34	Papua	1,28	0,77	0,99	1,99	1,90	-4,58
<b>Indonesia</b>		<b>2,03</b>	<b>2,16</b>	<b>2,46</b>	<b>2,90</b>	<b>2,38</b>	<b>-17,91</b>

Sumber : Badan Pusat Statistik dan Direktorat Jenderal Hortikultura  
 Sources : BPS - Statistics Indonesia and Directorate General of Horticulture

**Tabel 2.2.83. Produktivitas Kencur Menurut Provinsi**  
**Table East Indian Galangal Yield by Province, 2018 - 2022**

No.	Provinsi/Province	(Kg/M <sup>2</sup> )					Pertumbuhan/ Growth 2022 over 2021 (%)
		Tahun/Year					
		2018	2019	2020	2021	2022	
1	Aceh	2,60	5,39	2,89	2,86	3,19	11,41
2	Sumatera Utara	1,68	1,55	2,34	3,04	2,35	-22,57
3	Sumatera Barat	1,02	2,33	3,67	4,51	4,24	-5,93
4	Riau	2,72	3,03	1,93	1,91	2,11	10,29
5	Jambi	1,71	1,78	1,99	2,05	2,98	45,22
6	Sumatera Selatan	1,71	1,46	1,90	1,35	1,64	21,60
7	Bengkulu	1,45	1,48	1,76	1,83	4,73	158,52
8	Lampung	1,53	1,02	1,22	1,49	2,13	42,97
9	Kepulauan Bangka Belitung	1,89	2,89	2,18	3,20	2,91	-9,02
10	Kepulauan Riau	2,13	2,09	1,65	1,25	1,86	48,32
11	DKI Jakarta	1,61	2,47	1,89	1,56	1,38	-11,53
12	Jawa Barat	1,88	1,59	2,07	1,98	3,85	94,04
13	Jawa Tengah	1,42	1,40	1,50	1,52	2,48	63,36
14	DI Yogyakarta	2,09	2,06	2,13	1,91	2,40	25,42
15	Jawa Timur	1,16	1,27	1,82	1,57	1,75	11,53
16	Banten	1,77	1,62	1,36	1,62	2,42	49,54
17	Bali	1,35	2,62	2,54	1,88	3,59	90,90
18	Nusa Tenggara Barat	4,01	3,58	2,83	0,99	4,25	327,59
19	Nusa Tenggara Timur	1,32	1,13	1,26	2,39	1,39	-41,97
20	Kalimantan Barat	1,72	1,52	2,21	1,73	1,71	-1,43
21	Kalimantan Tengah	1,25	1,24	1,39	1,16	2,42	108,71
22	Kalimantan Selatan	1,21	1,71	1,43	1,40	1,41	0,65
23	Kalimantan Timur	1,70	1,44	3,41	2,69	3,14	16,84
24	Kalimantan Utara	1,69	1,71	1,49	1,69	3,91	131,70
25	Sulawesi Utara	3,80	2,27	1,95	2,18	1,86	-14,46
26	Sulawesi Tengah	3,81	2,92	3,02	2,10	4,39	109,42
27	Sulawesi Selatan	3,68	2,15	1,54	2,08	3,63	74,62
28	Sulawesi Tenggara	2,18	1,34	1,67	1,34	2,83	112,10
29	Gorontalo	-	-	-	-	-	-
30	Sulawesi Barat	6,06	3,60	4,25	7,30	4,20	-42,52
31	Maluku	1,93	1,88	2,52	2,48	3,22	29,47
32	Maluku Utara	2,84	3,32	3,02	4,60	5,71	24,11
33	Papua Barat	1,07	2,30	2,08	1,02	1,52	48,77
34	Papua	1,52	0,71	1,42	1,22	1,90	55,20
<b>Indonesia</b>		<b>1,46</b>	<b>1,45</b>	<b>1,71</b>	<b>1,69</b>	<b>1,67</b>	<b>-0,74</b>

Sumber : Badan Pusat Statistik dan Direktorat Jenderal Hortikultura  
 Sources : BPS - Statistics Indonesia and Directorate General of Horticulture

**Tabel 2.2.84. Produktivitas Lengkuas Menurut Provinsi**  
**Table Galangal Yield by Province, 2018 - 2022**

No.	Provinsi/Province	(Kg/M <sup>2</sup> )					Pertumbuhan/ Growth 2022 over 2021 (%)
		Tahun/Year					
		2018	2019	2020	2021	2022	
1	Aceh	4,53	6,13	5,28	3,48	3,19	-8,53
2	Sumatera Utara	1,91	2,25	2,14	2,64	2,35	-10,84
3	Sumatera Barat	4,08	6,14	5,69	7,66	4,24	-44,59
4	Riau	5,00	3,88	4,03	1,84	2,11	14,97
5	Jambi	4,09	1,59	1,97	2,01	2,98	48,40
6	Sumatera Selatan	2,21	2,34	2,73	1,70	1,64	-3,67
7	Bengkulu	4,71	4,87	4,51	2,63	4,73	79,70
8	Lampung	1,78	1,62	1,69	2,00	2,13	6,35
9	Kepulauan Bangka Belitung	3,34	3,70	3,10	3,50	2,91	-16,82
10	Kepulauan Riau	1,70	1,58	1,90	1,96	1,86	-5,16
11	DKI Jakarta	3,12	3,07	2,38	1,91	1,38	-27,55
12	Jawa Barat	3,36	3,28	3,07	3,28	3,85	17,27
13	Jawa Tengah	3,25	2,94	3,01	2,41	2,48	2,71
14	DI Yogyakarta	2,52	2,20	2,62	2,39	2,40	0,49
15	Jawa Timur	2,48	1,99	2,80	2,76	1,75	-36,72
16	Banten	3,56	3,91	3,02	2,84	2,42	-14,80
17	Bali	4,89	6,84	6,25	4,05	3,59	-11,20
18	Nusa Tenggara Barat	5,06	6,49	4,63	5,29	4,25	-19,70
19	Nusa Tenggara Timur	3,27	6,65	2,67	1,38	1,39	0,54
20	Kalimantan Barat	1,86	2,07	2,47	1,60	1,71	6,97
21	Kalimantan Tengah	1,61	1,67	2,09	2,36	2,42	2,34
22	Kalimantan Selatan	1,30	1,89	1,41	1,44	1,41	-2,27
23	Kalimantan Timur	2,18	1,78	3,60	2,85	3,14	10,20
24	Kalimantan Utara	5,14	3,51	4,26	4,97	3,91	-21,30
25	Sulawesi Utara	4,51	4,13	2,50	2,18	1,86	-14,57
26	Sulawesi Tengah	5,92	4,48	4,87	2,24	4,39	95,60
27	Sulawesi Selatan	3,54	4,84	3,68	4,18	3,63	-13,12
28	Sulawesi Tenggara	2,12	2,10	2,23	1,96	2,83	44,90
29	Gorontalo	0,43	0,97	1,00	-	-	-
30	Sulawesi Barat	8,60	8,13	6,50	7,29	4,20	-42,37
31	Maluku	2,23	2,41	2,91	2,32	3,22	38,69
32	Maluku Utara	6,42	5,25	4,30	6,17	5,71	-7,50
33	Papua Barat	1,06	2,27	1,25	1,60	1,52	-4,87
34	Papua	2,30	1,07	1,22	3,08	1,90	-38,47
<b>Indonesia</b>		<b>3,09</b>	<b>2,94</b>	<b>3,03</b>	<b>2,85</b>	<b>2,67</b>	<b>-6,27</b>

Sumber : Badan Pusat Statistik dan Direktorat Jenderal Hortikultura  
 Sources : BPS - Statistics Indonesia and Directorate General of Horticulture



**Tabel 2.2.85. Produktivitas Kunyit Menurut Provinsi**  
**Table Turmeric Yield by Province, 2018 - 2022**

No.	Provinsi/Province	(Kg/M <sup>2</sup> )					Pertumbuhan/ Growth 2022 over 2021 (%)
		Tahun/Year					
		2018	2019	2020	2021	2022	
1	Aceh	3,89	5,16	1,77	1,89	3,19	68,61
2	Sumatera Utara	1,81	1,70	1,50	4,41	2,35	-46,64
3	Sumatera Barat	2,95	3,22	3,74	5,38	4,24	-21,20
4	Riau	3,28	3,89	3,12	1,92	2,11	10,10
5	Jambi	3,30	2,54	1,84	1,47	2,98	102,70
6	Sumatera Selatan	1,61	2,26	1,58	1,50	1,64	9,03
7	Bengkulu	4,59	4,38	4,55	3,39	4,73	39,60
8	Lampung	1,60	1,26	1,24	1,65	2,13	29,15
9	Kepulauan Bangka Belitung	2,53	3,05	2,02	3,20	2,91	-9,11
10	Kepulauan Riau	1,28	1,09	1,45	0,94	1,86	97,41
11	DKI Jakarta	3,39	3,07	2,49	1,15	1,38	20,56
12	Jawa Barat	2,58	2,79	2,47	2,52	3,85	52,77
13	Jawa Tengah	2,47	1,92	1,88	1,81	2,48	36,78
14	DI Yogyakarta	2,87	2,70	2,84	2,83	2,40	-15,22
15	Jawa Timur	2,72	2,11	2,46	2,40	1,75	-27,11
16	Banten	2,10	2,34	3,65	2,20	2,42	10,08
17	Bali	3,46	3,07	2,77	3,91	3,59	-8,10
18	Nusa Tenggara Barat	2,87	3,38	2,55	4,36	4,25	-2,61
19	Nusa Tenggara Timur	2,26	4,52	2,25	2,53	1,39	-45,16
20	Kalimantan Barat	1,99	1,90	2,16	1,83	1,71	-6,46
21	Kalimantan Tengah	1,48	1,40	1,55	1,64	2,42	47,63
22	Kalimantan Selatan	1,16	1,29	1,23	1,21	1,41	16,43
23	Kalimantan Timur	1,57	2,12	4,68	4,12	3,14	-23,83
24	Kalimantan Utara	2,59	2,54	3,24	1,94	3,91	101,95
25	Sulawesi Utara	3,46	4,22	1,75	2,07	1,86	-10,12
26	Sulawesi Tengah	4,71	3,13	2,89	1,79	4,39	144,84
27	Sulawesi Selatan	3,56	4,04	3,86	4,00	3,63	-9,24
28	Sulawesi Tenggara	1,89	2,32	1,95	1,97	2,83	43,79
29	Gorontalo	0,98	1,17	2,29	1,14	-	-
30	Sulawesi Barat	6,56	6,17	4,57	5,42	4,20	-22,58
31	Maluku	1,69	1,85	2,54	1,42	3,22	125,92
32	Maluku Utara	6,28	6,96	3,43	4,97	5,71	14,74
33	Papua Barat	1,32	2,63	2,63	3,83	1,52	-60,16
34	Papua	1,74	1,16	4,27	2,14	1,90	-11,29
<b>Indonesia</b>		<b>2,71</b>	<b>2,36</b>	<b>2,38</b>	<b>2,51</b>	<b>2,60</b>	<b>3,47</b>

Sumber : Badan Pusat Statistik dan Direktorat Jenderal Hortikultura  
 Sources : BPS - Statistics Indonesia and Directorate General of Horticulture

**Tabel 2.2.86. Produktivitas Lempuyang Menurut Provinsi**  
**Table Zingiber aromaticum Yield by Province, 2018 - 2022**

No.	Provinsi/Province	(Kg/M <sup>2</sup> )					Pertumbuhan/ Growth 2022 over 2021 (%)
		Tahun/Year					
		2018	2019	2020	2021	2022	
1	Aceh	1,34	1,02	8,51	7,33	3,19	-56,56
2	Sumatera Utara	2,23	1,96	1,71	3,21	2,35	-26,58
3	Sumatera Barat	1,07	3,12	2,09	4,70	4,24	-9,75
4	Riau	3,95	4,23	2,61	2,81	2,11	-24,97
5	Jambi	1,40	1,73	1,92	1,68	2,98	77,94
6	Sumatera Selatan	3,35	2,12	2,59	1,54	1,64	6,58
7	Bengkulu	0,95	2,37	2,51	2,37	4,73	99,52
8	Lampung	1,36	1,32	1,20	1,65	2,13	29,02
9	Kepulauan Bangka Belitung	3,03	3,02	1,08	4,99	2,91	-41,72
10	Kepulauan Riau	0,87	1,04	1,73	3,55	1,86	-47,78
11	DKI Jakarta	2,06	4,23	2,15	1,00	1,38	38,31
12	Jawa Barat	2,45	2,07	2,53	2,83	3,85	35,77
13	Jawa Tengah	1,96	2,18	2,34	1,66	2,48	49,68
14	DI Yogyakarta	2,18	1,93	2,20	1,98	2,40	21,43
15	Jawa Timur	1,92	1,45	1,71	2,23	1,75	-21,75
16	Banten	0,99	1,13	4,09	1,32	2,42	83,05
17	Bali	-	-	-	-	3,59	-
18	Nusa Tenggara Barat	2,73	3,75	3,81	3,92	4,25	8,29
19	Nusa Tenggara Timur	4,75	1,35	1,82	2,67	1,39	-48,00
20	Kalimantan Barat	2,39	1,60	1,52	1,87	1,71	-8,80
21	Kalimantan Tengah	1,20	1,12	1,13	1,02	2,42	136,31
22	Kalimantan Selatan	6,46	3,14	2,79	1,31	1,41	7,67
23	Kalimantan Timur	1,90	2,77	5,48	3,71	3,14	-15,35
24	Kalimantan Utara	3,54	2,70	1,46	1,62	3,91	141,69
25	Sulawesi Utara	1,18	2,34	3,25	2,00	1,86	-6,92
26	Sulawesi Tengah	2,02	3,32	2,36	1,87	4,39	134,11
27	Sulawesi Selatan	1,29	4,66	1,05	1,81	3,63	101,00
28	Sulawesi Tenggara	1,33	1,83	1,41	2,06	2,83	37,90
29	Gorontalo	-	-	-	-	-	-
30	Sulawesi Barat	0,83	0,74	1,34	3,17	4,20	32,49
31	Maluku	1,13	-	-	-	3,22	-
32	Maluku Utara	-	-	-	-	5,71	-
33	Papua Barat	-	1,35	2,10	3,07	1,52	-50,31
34	Papua	0,61	0,96	1,93	1,13	1,90	67,89
<b>Indonesia</b>		<b>1,99</b>	<b>1,69</b>	<b>1,93</b>	<b>2,17</b>	<b>2,47</b>	<b>13,85</b>

Sumber : Badan Pusat Statistik dan Direktorat Jenderal Hortikultura

Sources : BPS - Statistics Indonesia and Directorate General of Horticulture

**Tabel 2.3.1. Luas Areal, Produksi dan Produktivitas Perkebunan di Indonesia**  
**Table Area, Production and Yield Estate Crops in Indonesia, 2018 - 2022**

No.	Uraian/Items	Tahun/Year					Pertumbuhan/ Growth 2022 over 2021 (%)
		2018	2019	2020	2021	2022	
<b>I. Luas Areal/Area (Ha)</b>							
1	Karet/Rubber	3,671,387	3,676,035	3,726,173	3,776,485	3,826,451	1.32
2	Kelapa/Coconut	3,417,951	3,401,893	3,391,993	3,355,535	3,340,840	-0.44
3	Kelapa Sawit/Oil Palm	14,326,350	14,456,611	14,586,597	16,833,985	16,833,985	0.00
4	Kopi/Coffee	1,252,826	1,245,358	1,250,452	1,279,570	1,265,923	-1.07
5	Teh/Tea	109,935	111,116	112,308	102,078	94,488	-7.43
6	Lada/Pepper	187,291	189,703	191,635	188,864	174,169	-7.78
7	Cengkeh/Clove	569,052	573,873	575,813	578,738	574,539	-0.73
8	Kakao/Cocoa	1,611,014	1,560,944	1,508,955	1,460,396	1,421,009	-2.70
9	Jambu Mete/Cashewnut	494,268	487,434	479,726	464,531	452,380	-2.62
10	Tebu/Sugar Cane	429,959	422,178	443,320	468,576	525,004	12.04
11	Tembakau/Tobacco	204,509	236,489	219,773	219,082	189,610	-13.45
12	Kapas/Cotton	5,162	1,620	685	478	454	-4.92
13	Pala /Nutmeg	229,139	241,119	252,322	260,213	270,660	4.01
14	Sagu/Sago	311,954	196,831	200,845	200,875	200,832	-0.02
15	Nilam/Patchouli	21,351	16,861	18,273	20,061	16,685	-16.83
16	Kemiri Sunan/Aleurites trisperma Blanco	1,730	1,572	1,191	948	873	-7.95
<b>II. Produksi/Production (Ton)</b>							
1	Karet/Rubber	3,630,357	3,301,405	3,037,348	3,045,314	3,135,287	2.95
2	Kelapa/Coconut	2,840,148	2,839,852	2,858,010	2,877,504	2,867,054	-0.36
3	Kelapa Sawit/Oil Palm	42,883,631	47,120,247	45,741,845	45,121,480	46,819,673	3.76
4	Kopi/Coffee	756,051	752,511	762,380	786,191	774,961	-1.43
5	Teh/Tea	140,236	129,832	144,063	137,837	117,186	-14.98
6	Lada/Pepper	88,235	87,619	86,083	83,316	75,205	-9.73
7	Cengkeh/Clove	131,014	140,797	145,984	135,753	137,300	1.14
8	Kakao/Cocoa	767,280	734,796	720,661	688,210	650,612	-5.46
9	Jambu Mete/Cashewnut	147,647	162,510	165,868	166,339	146,417	-11.98
10	Tebu/Sugar Cane	2,170,948	2,227,046	2,130,719	2,350,809	2,405,907	2.34
11	Tembakau/Tobacco	195,482	269,803	261,017	245,338	221,925	-9.54
12	Kapas/Cotton	353	280	145	102	109	6.83
13	Pala /Nutmeg	44,100	40,689	38,150	40,639	40,896	0.63
14	Sagu/Sago	463,542	359,838	366,794	367,107	385,886	5.12
15	Nilam/Patchouli	2,100	16,861	2,459	2,939	2,069	-29.61
16	Kemiri Sunan/Aleurites trisperma Blanco	3	3	7	5	10	87.57
<b>III. Produktivitas/Yield (Kg/Ha)</b>							
1	Karet/Rubber	1,161	1,025	1,018	1,015	1,023	0.87
2	Kelapa/Coconut	1,114	1,114	1,119	1,130	1,122	-0.67
3	Kelapa Sawit/Oil Palm	3,666	3,974	3,136	3,745	3,683	-1.66
4	Kopi/Coffee	799	649	811	817	813	-0.47
5	Teh/Tea	1,617	1,546	1,699	1,688	1,657	-1.80
6	Lada/Pepper	789	761	753	721	687	-4.67
7	Cengkeh/Clove	400	420	428	389	424	8.86
8	Kakao/Cocoa	729	721	723	723	715	-1.10
9	Jambu Mete/Cashewnut	434	535	549	566	514	-9.08
10	Tebu/Sugar Cane	5,233	5,413	5,067	15,404	4,920	-68.06
11	Tembakau/Tobacco	975	1,151	1,195	1,148	1,219	6.20
12	Kapas/Cotton	169	183	227	223	271	21.14
13	Pala /Nutmeg	543	501	447	458	414	-9.61
14	Sagu/Sago	3,607	3,081	3,020	3,010	3,079	2.30
15	Nilam/Patchouli	138	167	188	188	162	-13.95
16	Kemiri Sunan/Aleurites trisperma Blanco	40	191	383	476	441	-7.33

Sumber : Direktorat Jenderal Perkebunan  
 Source : Directorate General of Estate Crops

**Tabel 2.3.2. Luas Areal Karet Perkebunan Rakyat, Perkebunan Negara dan Perkebunan Swasta Menurut Provinsi**

**Table Rubber Area of Smallholder, Government and Private Estate by Province, 2018 - 2022**

No.	Provinsi/Province	Tahun/Year					(Ha)
		2018	2019	2020	2021	2022	Pertumbuhan/ Growth 2022 over 2021 (%)
1	Aceh	99.055	100.356	105.078	106.081	107.906	1,72
2	Sumatera Utara	408.258	404.731	388.081	382.370	384.298	0,50
3	Sumatera Barat	130.330	130.610	133.248	134.273	135.074	0,60
4	Riau	328.882	329.005	334.610	336.200	338.832	0,78
5	Jambi	389.753	392.150	402.792	409.481	422.054	3,07
6	Sumatera Selatan	858.368	863.390	888.078	892.111	919.496	3,07
7	Bengkulu	103.498	103.982	109.922	109.836	110.202	0,33
8	Lampung	168.146	167.995	172.522	173.424	176.017	1,50
9	Kepulauan Bangka Belitung	47.982	48.891	49.185	49.551	49.438	-0,23
10	Kepulauan Riau	23.203	23.527	23.997	24.233	24.329	0,39
11	DKI Jakarta	-	-	-	-	-	-
12	Jawa Barat	60.358	57.714	43.112	37.341	39.336	5,34
13	Jawa Tengah	31.940	30.879	31.002	32.286	32.563	0,86
14	DI Yogyakarta	31	59	67	66	65	-1,52
15	Jawa Timur	26.431	24.241	23.073	22.258	17.498	-21,38
16	Banten	17.851	18.013	19.376	19.897	16.951	-14,81
17	Bali	375	375	375	375	-	-
18	Nusa Tenggara Barat	-	-	-	-	-	-
19	Nusa Tenggara Timur	-	-	-	-	-	-
20	Kalimantan Barat	388.434	389.219	397.956	415.008	396.803	-4,39
21	Kalimantan Tengah	288.866	291.142	295.858	311.584	324.100	4,02
22	Kalimantan Selatan	200.459	201.447	205.797	210.949	216.195	2,49
23	Kalimantan Timur	66.452	69.109	73.778	79.628	81.886	2,84
24	Kalimantan Utara	1.506	1.948	1.932	2.616	2.661	1,73
25	Sulawesi Utara	-	-	-	-	-	-
26	Sulawesi Tengah	6.388	6.617	6.558	5.996	6.084	1,47
27	Sulawesi Selatan	13.952	8.823	8.712	8.729	8.916	2,14
28	Sulawesi Tenggara	367	698	720	767	787	2,67
29	Gorontalo	-	-	-	-	-	-
30	Sulawesi Barat	-	-	-	-	-	-
31	Maluku	6.517	6.337	2.706	2.698	6.232	131,01
32	Maluku Utara	-	-	-	-	-	-
33	Papua Barat	-	-	-	-	-	-
34	Papua	3.986	4.779	7.639	8.729	8.729	0,00
<b>Indonesia</b>		<b>3.671.387</b>	<b>3.676.035</b>	<b>3.726.173</b>	<b>3.776.485</b>	<b>3.826.451</b>	<b>1,32</b>

Sumber : Direktorat Jenderal Perkebunan

Source : Directorate General of Estate Crops

**Tabel 2.3.3. Luas Areal Kelapa Perkebunan Rakyat, Perkebunan Negara dan Perkebunan Swasta Menurut Provinsi**

**Table Coconut Area of Smallholder, Government and Private Estate by Province, 2018 - 2022**

No.	Provinsi/Province	Tahun/Year					Pertumbuhan/ Growth
		2018	2019	2020	2021	2022	2022 over 2021 (%)
1	Aceh	102.204	102.947	103.568	104.800	102.780	-1,93
2	Sumatera Utara	110.782	111.495	110.464	110.478	111.178	0,63
3	Sumatera Barat	87.415	87.572	86.183	85.588	85.551	-0,04
4	Riau	422.594	422.109	426.579	431.489	442.299	2,51
5	Jambi	119.100	119.413	119.642	119.633	115.587	-3,38
6	Sumatera Selatan	66.236	65.242	65.317	64.731	68.409	5,68
7	Bengkulu	9.651	9.540	9.505	9.499	8.816	-7,19
8	Lampung	93.329	92.406	91.902	91.518	90.749	-0,84
9	Kepulauan Bangka Belitung	8.746	8.826	8.802	8.746	8.679	-0,77
10	Riau Kepulauan	32.408	32.664	32.648	32.632	32.783	0,46
11	DKI Jakarta	-	-	-	-	-	-
12	Jawa Barat	151.743	150.322	149.154	148.559	146.438	-1,43
13	Jawa Tengah	218.436	215.602	212.903	210.783	201.201	-4,55
14	DI Yogyakarta	40.045	39.905	39.660	39.475	38.933	-1,37
15	Jawa Timur	263.347	253.917	249.097	234.170	228.524	-2,41
16	Banten	75.833	75.973	74.478	74.540	74.567	0,04
17	Bali	71.887	71.838	71.809	70.886	70.182	-0,99
18	Nusa Tenggara Barat	58.194	57.852	57.638	57.879	57.938	0,10
19	Nusa Tenggara Timur	143.927	144.329	143.693	136.313	136.315	0,00
20	Kalimantan Barat	106.809	106.691	102.509	93.854	94.600	0,79
21	Kalimantan Tengah	34.089	34.626	37.458	37.040	37.056	0,04
22	Kalimantan Selatan	40.873	40.258	39.734	38.234	37.598	-1,66
23	Kalimantan Timur	21.890	21.269	20.681	20.377	19.921	-2,24
24	Kalimantan Utara	1.255	1.171	1.274	1.246	1.260	1,18
25	Sulawesi Utara	275.331	275.608	277.185	276.252	273.185	-1,11
26	Sulawesi Tengah	219.964	219.472	219.246	218.758	219.286	0,24
27	Sulawesi Selatan	102.664	99.077	96.841	92.278	91.761	-0,56
28	Sulawesi Tenggara	59.715	61.128	61.345	61.863	62.633	1,24
29	Gorontalo	73.715	73.715	73.775	74.151	71.700	-3,30
30	Sulawesi Barat	42.947	42.955	42.955	42.957	42.898	-0,14
31	Maluku	114.412	114.445	114.849	115.070	115.492	0,37
32	Maluku Utara	201.684	202.796	203.173	203.707	203.997	0,14
33	Papua Barat	21.268	21.271	22.370	22.745	22.849	0,46
34	Papua	25.458	25.458	25.558	25.283	25.677	1,56
<b>Indonesia</b>		<b>3.417.951</b>	<b>3.401.893</b>	<b>3.391.993</b>	<b>3.355.535</b>	<b>3.340.840</b>	<b>-0,44</b>

Sumber : Direktorat Jenderal Perkebunan

Source : Directorate General of Estate Crops

**Tabel 2.3.4. Luas Areal Kelapa Sawit Perkebunan Rakyat, Perkebunan Negara dan Perkebunan Swasta Menurut Provinsi**

**Table Oil Palm Area of Smallholder, Government and Private Estate by Province, 2018 - 2022**

No.	Provinsi/Province	Tahun/Year					(Ha)
		2018	2019	2020	2021	2022	Pertumbuhan/ Growth 2022 over 2021 (%)
1	Aceh	494,229	487,526	470,004	565,135	565,135	0.00
2	Sumatera Utara	1,551,603	1,373,273	1,286,623	2,018,727	2,018,727	0.00
3	Sumatera Barat	379,601	379,662	416,334	555,076	555,076	0.00
4	Riau	2,706,892	2,741,621	2,862,132	3,494,583	3,494,583	0.00
5	Jambi	1,032,145	1,034,804	1,083,746	1,190,813	1,190,813	0.00
6	Sumatera Selatan	1,137,642	1,191,401	1,042,241	1,407,544	1,407,544	0.00
7	Bengkulu	311,807	310,672	318,352	426,083	426,083	0.00
8	Lampung	201,612	193,004	183,814	256,437	256,437	0.00
9	Kepulauan Bangka Belitung	224,514	225,160	237,171	280,605	280,605	0.00
10	Kepulauan Riau	7,875	7,396	7,393	6,655	6,655	0.00
11	DKI Jakarta	-	-	-	-	-	-
12	Jawa Barat	15,676	13,716	13,426	13,489	13,489	0.00
13	Jawa Tengah	-	-	-	-	-	-
14	DI Yogyakarta	-	-	-	-	-	-
15	Jawa Timur	-	-	-	-	-	-
16	Banten	19,366	19,242	19,556	18,531	18,531	0.00
17	Bali	-	-	-	-	-	-
18	Nusa Tenggara Barat	-	-	-	-	-	-
19	Nusa Tenggara Timur	-	-	-	-	-	-
20	Kalimantan Barat	1,815,133	2,017,456	2,109,890	1,829,533	1,829,533	0.00
21	Kalimantan Tengah	1,640,883	1,922,083	1,880,820	2,037,705	2,037,705	0.00
22	Kalimantan Selatan	542,420	471,264	467,534	516,033	516,033	0.00
23	Kalimantan Timur	1,434,485	1,254,224	1,321,410	1,321,692	1,321,692	0.00
24	Kalimantan Utara	155,154	155,379	211,135	277,605	277,605	0.00
25	Sulawesi Utara	-	-	-	-	-	-
26	Sulawesi Tengah	134,856	137,539	134,958	124,631	124,631	0.00
27	Sulawesi Selatan	48,766	51,767	48,187	40,683	40,683	0.00
28	Sulawesi Tenggara	74,872	61,721	74,480	63,370	63,370	0.00
29	Gorontalo	10,049	11,749	13,852	10,390	10,390	0.00
30	Sulawesi Barat	167,518	156,070	145,149	150,934	150,934	0.00
31	Maluku	11,117	10,002	10,713	13,799	13,799	0.00
32	Maluku Utara	-	5,541	5,555	5,647	5,647	0.00
33	Papua Barat	50,912	50,650	54,404	61,162	61,162	0.00
34	Papua	157,223	173,687	167,719	147,123	147,123	0.00
<b>Indonesia</b>		<b>14,326,350</b>	<b>14,456,611</b>	<b>14,586,597</b>	<b>16,833,985</b>	<b>16,833,985</b>	<b>0.00</b>

Sumber : Direktorat Jenderal Perkebunan

Source : Directorate General of Estate Crops

**Tabel 2.3.5. Luas Areal Kopi Perkebunan Rakyat, Perkebunan Negara dan Perkebunan Swasta Menurut Provinsi**

**Table Coffee Area of Smallholder, Government and Private Estate by Province, 2018 - 2022**

No.	Provinsi/Province	Tahun/Year					(Ha) Pertumbuhan/ Growth 2022 over 2021 (%)
		2018	2019	2020	2021	2022	
1	Aceh	124.236	125.331	126.289	126.408	114.023	-9,80
2	Sumatera Utara	93.695	95.374	95.477	97.167	98.050	0,91
3	Sumatera Barat	31.622	26.696	25.358	23.895	24.136	1,01
4	Riau	4.769	5.061	4.213	4.382	4.279	-
5	Jambi	27.274	29.438	30.603	31.355	31.486	0,42
6	Sumatera Selatan	251.027	250.157	250.305	267.784	267.246	-0,20
7	Bengkulu	87.927	88.048	85.702	93.237	91.215	-2,17
8	Lampung	156.919	156.959	156.460	156.474	155.165	-0,84
9	Kepulauan Bangka Belitung	63	67	111	157	236	50,31
10	Kepulauan Riau	2	5	19	22	18	-18,40
11	DKI Jakarta	-	-	-	-	-	-
12	Jawa Barat	42.888	45.456	49.825	51.780	52.431	1,26
13	Jawa Tengah	45.364	46.644	47.757	48.850	48.796	-0,11
14	DI Yogyakarta	1.724	1.707	1.728	1.746	1.781	1,97
15	Jawa Timur	109.758	91.788	90.735	89.219	91.253	2,28
16	Banten	6.166	6.223	6.233	6.240	6.243	0,04
17	Bali	35.060	34.730	34.746	33.992	33.833	-0,47
18	Nusa Tenggara Barat	12.272	12.841	13.365	13.785	13.830	0,33
19	Nusa Tenggara Timur	72.815	71.103	72.919	78.089	75.527	-3,28
20	Kalimantan Barat	11.717	11.827	11.904	8.044	7.631	-5,14
21	Kalimantan Tengah	1.955	2.401	2.490	2.367	2.129	-10,06
22	Kalimantan Selatan	3.053	2.880	2.928	2.685	2.215	-17,50
23	Kalimantan Timur	2.550	2.529	2.088	1.488	1.362	-
24	Kalimantan Utara	1.489	1.481	1.293	1.291	999	-22,60
25	Sulawesi Utara	7.634	7.635	7.834	8.022	7.773	-3,11
26	Sulawesi Tengah	8.883	9.667	10.191	10.807	11.294	4,51
27	Sulawesi Selatan	73.375	79.531	79.393	77.591	79.222	2,10
28	Sulawesi Tenggara	8.575	8.463	8.521	9.077	9.359	3,12
29	Gorontalo	1.551	1.496	1.437	1.302	1.299	-0,23
30	Sulawesi Barat	15.510	15.810	16.272	16.443	16.482	0,24
31	Maluku	1.254	1.248	1.262	1.259	1.259	-0,02
32	Maluku Utara	120	413	414	410	402	-1,98
33	Papua Barat	22	22	206	214	240	12,08
34	Papua	11.558	12.326	12.375	13.991	14.711	5,15
<b>Indonesia</b>		<b>1.252.826</b>	<b>1.245.358</b>	<b>1.250.452</b>	<b>1.279.570</b>	<b>1.265.923</b>	<b>-1,07</b>

Sumber : Direktorat Jenderal Perkebunan

Source : Directorate General of Estate Crops

**Tabel 2.3.6. Luas Areal Teh Perkebunan Rakyat, Perkebunan Negara dan Perkebunan Swasta Menurut Provinsi**

**Table Tea Area of Smallholder, Government and Private Estate by Province, 2018 - 2022**

No.	Provinsi/Province	Tahun/Year					(Ha)
		2018	2019	2020	2021	2022	Pertumbuhan/ Growth 2022 over 2021 (%)
1	Aceh	-	-	-	-	-	-
2	Sumatera Utara	4.237	4.255	6.059	4.222	3.523	-16,56
3	Sumatera Barat	4.315	3.415	3.714	2.876	3.472	20,71
4	Riau	-	-	-	-	-	-
5	Jambi	1.973	-	1.798	1.951	2.126	8,99
6	Sumatera Selatan	1.549	1.973	1.523	1.523	1.523	0,00
7	Bengkulu	917	1.523	915	914	914	0,00
8	Lampung	-	-	-	-	-	-
9	Kepulauan Bangka Belitung	-	921	-	-	-	-
10	Kepulauan Riau	-	-	-	-	-	-
11	DKI Jakarta	-	-	-	-	-	-
12	Jawa Barat	85.043	87.503	86.832	79.376	72.308	-8,90
13	Jawa Tengah	8.532	95	9.051	8.895	8.880	-0,18
14	DI Yogyakarta	1.138	9.103	137	136	136	0,00
15	Jawa Timur	2.137	137	2.187	2.084	1.561	-25,12
16	Banten	95	2.192	95	100	46	-54,00
17	Bali	-	-	-	-	-	-
18	Nusa Tenggara Barat	-	-	-	-	-	-
19	Nusa Tenggara Timur	-	-	-	-	-	-
20	Kalimantan Barat	-	-	-	-	-	-
21	Kalimantan Tengah	-	-	-	-	-	-
22	Kalimantan Selatan	-	-	-	-	-	-
23	Kalimantan Timur	-	-	-	-	-	-
24	Kalimantan Utara	-	-	-	-	-	-
25	Sulawesi Utara	-	-	-	-	-	-
26	Sulawesi Tengah	-	-	-	-	-	-
27	Sulawesi Selatan	-	-	-	-	-	-
28	Sulawesi Tenggara	-	-	-	-	-	-
29	Gorontalo	-	-	-	-	-	-
30	Sulawesi Barat	-	-	-	-	-	-
31	Maluku	-	-	-	-	-	-
32	Maluku Utara	-	-	-	-	-	-
33	Papua Barat	-	-	-	-	-	-
34	Papua	-	-	-	-	-	-
<b>Indonesia</b>		<b>109.935</b>	<b>111.116</b>	<b>112.308</b>	<b>102.078</b>	<b>94.488</b>	<b>-7,43</b>

Sumber : Direktorat Jenderal Perkebunan

Source : Directorate General of Estate Crops



**Tabel 2.3.7. Luas Areal Lada Perkebunan Rakyat, Perkebunan Negara dan Perkebunan Swasta Menurut Provinsi**

**Table Pepper Area of Smallholder, Government and Private Estate by Province, 2018 - 2022**

No.	Provinsi/Province	Tahun/Year					Pertumbuhan/ Growth
		2018	2019	2020	2021	2022	2022 over 2021 (%)
1	Aceh	1.230	1.260	1.289	1.263	921	-27,09
2	Sumatera Utara	196	197	212	245	271	10,61
3	Sumatera Barat	75	74	71	50	50	-1,29
4	Riau	1	1	-	-	-	-
5	Jambi	61	59	52	46	48	4,35
6	Sumatera Selatan	11.149	10.892	11.321	11.402	11.394	-0,07
7	Bengkulu	4.450	4.375	4.331	4.293	4.248	-1,04
8	Lampung	45.883	45.848	45.834	45.642	45.268	-0,82
9	Kepulauan Bangka Belitung	51.404	52.688	52.192	49.465	44.548	-9,94
10	Kepulauan Riau	251	257	256	216	167	-22,56
11	DKI Jakarta	-	-	-	-	-	-
12	Jawa Barat	2.349	2.362	2.375	2.366	2.317	-2,04
13	Jawa Tengah	2.450	2.336	2.116	2.180	2.211	1,39
14	DI Yogyakarta	28	26	27	26	26	0,51
15	Jawa Timur	7.648	8.152	7.735	7.945	536	-93,26
16	Banten	909	1.009	857	857	835	-2,57
17	Bali	12	12	12	5	-	-
18	Nusa Tenggara Barat	42	46	46	42	41	-1,93
19	Nusa Tenggara Timur	583	618	515	622	644	3,44
20	Kalimantan Barat	10.550	10.481	13.278	13.203	12.428	-5,87
21	Kalimantan Tengah	545	498	505	470	304	-35,39
22	Kalimantan Selatan	490	489	475	487	403	-17,25
23	Kalimantan Timur	9.021	8.921	8.347	8.167	8.031	-1,67
24	Kalimantan Utara	447	644	970	1.053	1.059	0,50
25	Sulawesi Utara	117	117	122	58	58	0,00
26	Sulawesi Tengah	2.808	2.987	3.216	3.181	3.296	3,62
27	Sulawesi Selatan	18.365	18.433	18.352	18.208	17.402	-4,43
28	Sulawesi Tenggara	15.098	15.759	15.919	16.152	16.457	1,88
29	Gorontalo	25	25	28	35	26	-27,14
30	Sulawesi Barat	1.059	1.077	1.078	1.077	1.077	0,00
31	Maluku	-	-	-	-	-	-
32	Maluku Utara	2	19	21	22	22	0,00
33	Papua Barat	-	-	40	44	40	-9,09
34	Papua	42	42	42	42	42	0,00
<b>Indonesia</b>		<b>187.291</b>	<b>189.703</b>	<b>191.635</b>	<b>188.864</b>	<b>174.169</b>	<b>-7,78</b>

Sumber : Direktorat Jenderal Perkebunan

Source : Directorate General of Estate Crops

**Tabel 2.3.8. Luas Areal Cengkeh Perkebunan Rakyat, Perkebunan Negara dan Perkebunan Swasta Menurut Provinsi**

**Table Clove Area of Smallholder, Government and Private Estate by Province, 2018 - 2022**

No.	Provinsi/Province	Tahun/Year					(Ha)
		2018	2019	2020	2021	2022	Pertumbuhan/ Growth 2022 over 2021 (%)
1	Aceh	25.091	25.419	26.008	25.950	25.420	-2,04
2	Sumatera Utara	3.347	3.409	3.449	3.520	3.698	5,05
3	Sumatera Barat	9.512	9.363	9.367	9.474	10.016	5,72
4	Riau	-	-	-	-	-	-
5	Jambi	197	205	202	217	217	0,00
6	Sumatera Selatan	310	291	291	385	384	-0,26
7	Bengkulu	1.380	1.411	1.423	1.428	1.414	-1,03
8	Lampung	8.592	9.069	8.950	8.957	8.206	-8,38
9	Kepulauan Bangka Belitung	18	18	10	9	8	-16,67
10	Kepulauan Riau	15.181	16.040	16.041	15.995	16.091	0,60
11	DKI Jakarta	-	-	-	-	-	-
12	Jawa Barat	36.568	35.827	35.823	35.757	34.243	-4,23
13	Jawa Tengah	41.294	40.640	39.326	39.457	36.547	-7,38
14	DI Yogyakarta	3.054	3.129	3.120	3.114	3.116	0,06
15	Jawa Timur	44.442	43.343	43.255	43.418	41.563	-4,27
16	Banten	12.814	12.853	12.780	12.780	12.733	-0,37
17	Bali	15.659	15.613	15.608	15.559	15.524	-0,23
18	Nusa Tenggara Barat	2.741	2.978	2.982	2.978	2.978	0,00
19	Nusa Tenggara Timur	17.814	18.226	19.132	19.151	19.181	0,15
20	Kalimantan Barat	882	882	866	866	866	-0,03
21	Kalimantan Tengah	-	-	-	8	8	1,33
22	Kalimantan Selatan	481	452	384	363	354	-2,48
23	Kalimantan Timur	2	2	2	4	7	-
24	Kalimantan Utara	160	167	150	141	155	10,30
25	Sulawesi Utara	75.665	75.287	74.756	72.585	72.692	0,15
26	Sulawesi Tengah	74.676	76.049	76.825	77.066	77.093	0,03
27	Sulawesi Selatan	63.074	64.651	65.946	67.863	68.785	1,36
28	Sulawesi Tenggara	31.588	32.306	32.485	33.984	34.482	1,46
29	Gorontalo	12.589	12.887	13.177	13.390	13.485	0,71
30	Sulawesi Barat	3.412	3.752	3.834	3.849	3.873	0,64
31	Maluku	44.435	44.452	44.555	44.868	45.048	0,40
32	Maluku Utara	23.170	24.250	24.590	25.145	25.932	3,13
33	Papua Barat	582	580	153	135	98	-27,51
34	Papua	323	323	323	323	323	0,00
<b>Indonesia</b>		<b>569.052</b>	<b>573.873</b>	<b>575.813</b>	<b>578.738</b>	<b>574.539</b>	<b>-0,73</b>

Sumber : Direktorat Jenderal Perkebunan

Source : Directorate General of Estate Crops

**Tabel 2.3.9. Luas Areal Kakao Perkebunan Rakyat, Perkebunan Negara dan Perkebunan Swasta Menurut Provinsi**  
**Table Cocoa Area of Smallholder, Government and Private Estate by Province, 2018 - 2022**

No.	Provinsi/Province	Tahun/Year					(Ha)
		2018	2019	2020	2021	2022	Pertumbuhan/ Growth 2022 over 2021 (%)
1	Aceh	99.492	99.267	99.395	97.155	94.631	-2,60
2	Sumatera Utara	57.193	54.545	54.598	54.653	53.077	-2,88
3	Sumatera Barat	121.721	114.746	79.288	68.623	66.464	-3,15
4	Riau	5.829	4.321	3.662	3.732	3.611	-3,26
5	Jambi	2.617	2.681	2.745	2.728	2.517	-7,73
6	Sumatera Selatan	10.791	10.513	10.445	10.123	10.153	0,30
7	Bengkulu	8.080	7.637	7.059	6.930	5.576	-19,54
8	Lampung	80.712	79.653	78.990	78.873	76.903	-2,50
9	Kepulauan Bangka Belitung	733	702	705	678	615	-9,36
10	Kepulauan Riau	37	39	38	35	26	-27,14
11	DKI Jakarta	-	-	-	-	-	-
12	Jawa Barat	7.945	9.811	9.803	5.950	5.297	-10,96
13	Jawa Tengah	7.099	6.614	6.481	6.133	4.682	-23,66
14	DI Yogyakarta	5.164	5.281	5.110	5.040	4.953	-1,73
15	Jawa Timur	54.638	48.686	45.623	40.882	39.142	-4,26
16	Banten	8.082	8.194	7.615	7.615	7.583	-0,42
17	Bali	13.954	13.910	13.844	13.845	13.623	-1,60
18	Nusa Tenggara Barat	7.764	7.996	7.929	7.673	7.655	-0,23
19	Nusa Tenggara Timur	61.890	61.800	64.149	63.724	62.100	-2,55
20	Kalimantan Barat	11.289	11.366	10.227	8.135	4.874	-40,09
21	Kalimantan Tengah	2.305	2.838	2.878	2.880	3.101	7,67
22	Kalimantan Selatan	685	697	646	422	355	-15,88
23	Kalimantan Timur	7.298	7.328	6.886	7.749	7.658	-1,17
24	Kalimantan Utara	2.702	2.622	2.692	2.642	2.488	-5,81
25	Sulawesi Utara	16.448	17.247	17.564	17.766	17.010	-4,26
26	Sulawesi Tengah	283.626	279.298	278.258	277.648	274.003	-1,31
27	Sulawesi Selatan	218.169	201.216	195.049	182.353	179.564	-1,53
28	Sulawesi Tenggara	254.811	246.296	244.655	236.793	227.029	-4,12
29	Gorontalo	15.038	14.395	14.177	13.710	13.014	-5,08
30	Sulawesi Barat	144.971	144.381	144.039	143.423	142.319	-0,77
31	Maluku	26.105	26.105	24.052	24.050	24.041	-0,04
32	Maluku Utara	24.933	23.513	22.650	22.321	22.277	-0,20
33	Papua Barat	14.394	13.242	13.568	13.380	11.749	-12,18
34	Papua	34.500	34.004	34.136	32.734	32.922	0,57
<b>Indonesia</b>		<b>1.611.014</b>	<b>1.560.944</b>	<b>1.508.955</b>	<b>1.460.396</b>	<b>1.421.009</b>	<b>-2,70</b>

Sumber : Direktorat Jenderal Perkebunan

Source : Directorate General of Estate Crops

**Tabel 2.3.10. Luas Areal Jambu Mete Perkebunan Rakyat, Perkebunan Negara dan Perkebunan Swasta Menurut Provinsi**  
**Table Cashewnut Area of Smallholder, Government and Private Estate by Province, 2018 - 2022**

No.	Provinsi/Province	Tahun/Year					(Ha)
		2018	2019	2020	2021	2022	Pertumbuhan/ Growth 2022 over 2021 (%)
1	Aceh	94	94	94	73	-	-
2	Sumatera Utara	-	-	-	-	-	-
3	Sumatera Barat	-	-	-	-	-	-
4	Riau	-	-	-	-	-	-
6	Jambi	-	-	-	-	-	-
7	Sumatera Selatan	-	-	-	-	-	-
9	Bengkulu	-	-	-	-	-	-
10	Lampung	63	63	62	62	60	-3,23
8	Kepulauan Bangka Belitung	36	47	64	152	117	-23,29
5	Kepulauan Riau	-	-	-	-	-	-
11	DKI Jakarta	-	-	-	-	-	-
12	Jawa Barat	122	109	103	74	51	-30,78
14	Jawa Tengah	24.902	24.883	24.761	24.510	24.414	-0,39
15	DI Yogyakarta	7.529	7.373	6.876	6.439	6.330	-1,69
16	Jawa Timur	42.578	39.265	38.751	34.220	32.837	-4,04
13	Banten	-	-	-	-	-	-
17	Bali	11.681	11.587	11.570	9.796	8.439	-13,85
18	Nusa Tenggara Barat	44.947	43.570	42.315	39.553	38.576	-2,47
19	Nusa Tenggara Timur	171.625	173.266	170.211	167.209	164.924	-1,37
20	Kalimantan Barat	-	-	-	-	-	-
21	Kalimantan Tengah	149	149	158	154	152	-1,17
22	Kalimantan Selatan	56	42	29	24	22	-8,33
23	Kalimantan Timur	8	3	3	2	2	0,00
24	Kalimantan Utara	-	-	-	-	-	-
25	Sulawesi Utara	64	64	56	8	-	-
26	Sulawesi Tengah	13.744	13.706	13.534	13.617	13.552	-0,48
27	Sulawesi Selatan	44.550	43.050	40.558	38.970	35.894	-7,89
28	Sulawesi Tenggara	116.061	115.467	115.870	115.440	112.669	-2,40
29	Gorontalo	2.755	2.641	2.590	2.497	2.498	0,06
30	Sulawesi Barat	721	721	720	720	679	-5,69
31	Maluku	3.132	3.203	3.267	3.267	3.269	0,04
32	Maluku Utara	7.100	5.795	5.795	5.779	5.942	2,81
33	Papua Barat	-	-	-	-	-	-
34	Papua	2.352	2.337	2.337	1.965	1.955	-0,51
<b>Indonesia</b>		<b>494.268</b>	<b>487.434</b>	<b>479.726</b>	<b>464.531</b>	<b>452.380</b>	<b>-2,62</b>

Sumber : Direktorat Jenderal Perkebunan

Source : Directorate General of Estate Crops

**Tabel 2.3.11. Luas Tanam Tebu Perkebunan Rakyat, Perkebunan Negara dan Perkebunan Swasta Menurut Provinsi**

**Table Sugar Cane Planted of Smallholder, Government and Private Estate by Province, 2018 - 2022**

No.	Provinsi/Province	Tahun/Year					(Ha)
		2018	2019	2020	2021	2022	Pertumbuhan/ Growth 2022 over 2021 (%)
1	Aceh	-	-	-	-	-	-
2	Sumatera Utara	6.305	6.818	5.572	6.091	8.034	31,91
3	Sumatera Barat	-	-	-	-	-	-
4	Riau	-	-	-	-	-	-
5	Jambi	-	-	-	-	-	-
6	Sumatera Selatan	23.128	23.007	28.155	35.170	34.024	-3,26
7	Bengkulu	-	-	-	-	-	-
8	Lampung	118.974	129.482	131.763	136.082	143.186	5,22
9	Kepulauan Bangka Belitung	-	-	-	-	-	-
10	Kepulauan Riau	-	-	-	-	-	-
11	DKI Jakarta	-	-	-	-	-	-
12	Jawa Barat	10.962	8.929	9.616	11.542	13.750	19,14
13	Jawa Tengah	47.745	42.842	42.262	39.242	56.099	42,96
14	DI Yogyakarta	2.639	3.076	2.964	2.809	2.344	-16,53
15	Jawa Timur	194.161	182.429	197.672	205.665	238.002	15,72
16	Banten	-	-	-	-	-	-
17	Bali	-	-	-	-	-	-
18	Nusa Tenggara Barat	3.114	3.522	3.532	3.188	3.122	-2,06
19	Nusa Tenggara Timur	-	-	-	1.491	1.734	16,28
20	Kalimantan Barat	-	-	-	-	-	-
21	Kalimantan Tengah	-	-	-	-	-	-
22	Kalimantan Selatan	-	-	-	-	-	-
23	Kalimantan Timur	-	-	-	-	-	-
24	Kalimantan Utara	-	-	-	-	-	-
25	Sulawesi Utara	-	-	-	-	-	-
26	Sulawesi Tengah	-	-	-	-	-	-
27	Sulawesi Selatan	14.207	13.005	13.353	13.688	14.420	5,35
28	Sulawesi Tenggara	-	-	79	4.594	1.195	-73,98
29	Gorontalo	8.725	9.068	8.352	9.015	9.091	0,85
30	Sulawesi Barat	-	-	-	-	-	-
31	Maluku	-	-	-	-	-	-
32	Maluku Utara	-	-	-	-	-	-
33	Papua Barat	-	-	-	-	-	-
34	Papua	-	-	-	-	-	-
<b>Indonesia</b>		<b>429.959</b>	<b>422.178</b>	<b>443.320</b>	<b>468.576</b>	<b>525.004</b>	<b>12,04</b>

Sumber : Direktorat Jenderal Perkebunan

Source : Directorate General of Estate Crops

**Tabel 2.3.12. Luas Tanam Tembakau Perkebunan Rakyat, Perkebunan Negara dan Perkebunan Swasta Menurut Provinsi**  
**Table Tobacco Planted of Smallholder, Government and Private Estate by Province, 2018 - 2022**

No.	Provinsi/Province	Tahun/Year					Pertumbuhan/ Growth
		2018	2019	2020	2021	2022	2022 over 2021 (%)
							(Ha)
1	Aceh	1.894	2.318	2.530	2.888	2.543	-11,95
2	Sumatera Utara	1.608	1.839	1.773	1.778	1.860	4,61
3	Sumatera Barat	458	543	407	353	398	12,65
4	Riau	-	-	-	-	-	-
5	Jambi	789	860	739	762	490	-35,70
6	Sumatera Selatan	135	127	163	38	59	55,26
7	Bengkulu	-	-	-	-	-	-
8	Lampung	861	820	801	583	507	-13,12
9	Kepulauan Bangka Belitung	-	-	-	-	-	-
10	Kepulauan Riau	-	-	-	-	-	-
11	DKI Jakarta	-	-	-	-	-	-
12	Jawa Barat	8.948	8.873	8.979	9.530	9.395	-1,42
13	Jawa Tengah	50.740	56.743	53.078	55.620	45.882	-17,51
14	DI Yogyakarta	1.061	966	931	861	403	-53,24
15	Jawa Timur	100.577	121.969	110.940	109.430	89.292	-18,40
16	Banten	-	-	-	-	-	-
17	Bali	704	641	351	379	332	-12,44
18	Nusa Tenggara Barat	32.032	36.281	34.872	32.788	34.207	4,33
19	Nusa Tenggara Timur	1.510	1.553	1.270	1.262	1.525	20,82
20	Kalimantan Barat	-	-	-	-	-	-
21	Kalimantan Tengah	-	-	-	-	-	-
22	Kalimantan Selatan	-	-	-	-	-	-
23	Kalimantan Timur	-	-	-	-	-	-
24	Kalimantan Utara	-	-	-	-	-	-
25	Sulawesi Utara	-	-	-	-	-	-
26	Sulawesi Tengah	341	166	341	178	123	-30,73
27	Sulawesi Selatan	2.850	2.791	2.599	2.633	2.596	-1,40
28	Sulawesi Tenggara	-	-	-	-	-	-
29	Gorontalo	-	-	-	-	-	-
30	Sulawesi Barat	-	-	-	-	-	-
31	Maluku	-	-	-	-	-	-
32	Maluku Utara	-	-	-	-	-	-
33	Papua Barat	-	-	-	-	-	-
34	Papua	-	-	-	-	-	-
<b>Indonesia</b>		<b>204.509</b>	<b>236.489</b>	<b>219.773</b>	<b>219.082</b>	<b>189.610</b>	<b>-13,45</b>

Sumber : Direktorat Jenderal Perkebunan

Source : Directorate General of Estate Crops

**Tabel 2.3.13. Luas Tanam Kapas Perkebunan Rakyat, Perkebunan Negara dan Perkebunan Swasta Menurut Provinsi**

**Table Cotton Planted Area of Smallholder, Government and Private Estate by Province, 2018**

No.	Provinsi/Province	Tahun/Year					(Ha)
		2018	2019	2020	2021	2022	Pertumbuhan/ Growth 2022 over 2021 (%)
1	Aceh	-	-	-	-	-	-
2	Sumatera Utara	-	-	-	-	-	-
3	Sumatera Barat	-	-	-	-	-	-
4	Riau	-	-	-	-	-	-
5	Jambi	-	-	-	-	-	-
6	Sumatera Selatan	-	-	-	-	-	-
7	Bengkulu	-	-	-	-	-	-
8	Lampung	-	-	-	-	-	-
9	Kepulauan Bangka Belitung	-	-	-	-	-	-
10	Kepulauan Riau	-	-	-	-	-	-
11	DKI Jakarta	-	-	-	-	-	-
12	Jawa Barat	-	-	-	-	-	-
13	Jawa Tengah	140	157	131	104	98	-6,25
14	DI Yogyakarta	100	150	136	97	87	-10,31
15	Jawa Timur	128	48	32	76	93	22,31
16	Banten	-	-	-	-	-	-
17	Bali	250	15	-	-	63	-
18	Nusa Tenggara Barat	945	205	-	-	-	-
19	Nusa Tenggara Timur	113	123	61	36	36	0,00
20	Kalimantan Barat	-	-	-	-	-	-
21	Kalimantan Tengah	-	-	-	-	-	-
22	Kalimantan Selatan	-	-	-	-	-	-
23	Kalimantan Timur	-	-	-	-	-	-
24	Kalimantan Utara	-	-	-	-	-	-
25	Sulawesi Utara	-	-	-	-	-	-
26	Sulawesi Tengah	-	-	-	-	-	-
27	Sulawesi Selatan	3.486	922	325	165	78	-52,73
28	Sulawesi Tenggara	-	-	-	-	-	-
29	Gorontalo	-	-	-	-	-	-
30	Sulawesi Barat	-	-	-	-	-	-
31	Maluku	-	-	-	-	-	-
32	Maluku Utara	-	-	-	-	-	-
33	Papua Barat	-	-	-	-	-	-
34	Papua	-	-	-	-	-	-
<b>Indonesia</b>		<b>5.162</b>	<b>1.620</b>	<b>685</b>	<b>478</b>	<b>454</b>	<b>-4,92</b>

Sumber : Direktorat Jenderal Perkebunan

Source : Directorate General of Estate Crops

**Tabel 2.3.14. Luas Areal Pala Perkebunan Rakyat, Perkebunan Negara dan Perkebunan Swasta Menurut Provinsi**  
**Table Nutmeg Area of Smallholder, Government and Private Estate by Province, 2018 - 2022**

No.	Provinsi/Province	Tahun/Year					(Ha)
		2018	2019	2020	2021	2022	Pertumbuhan/ Growth 2022 over 2021 (%)
1	Aceh	24.897	25.189	25.461	25.512	25.649	0,54
2	Sumatera Utara	184	185	191	210	263	25,19
3	Sumatera Barat	4.962	4.891	4.956	4.993	5.104	2,22
4	Riau	-	-	-	-	-	-
5	Jambi	11	11	11	-	-	-
6	Sumatera Selatan	-	-	-	-	-	-
7	Bengkulu	1.410	1.505	1.710	1.709	1.520	-11,11
8	Lampung	2.201	2.230	2.243	2.336	2.271	-2,78
9	Kepulauan Bangka Belitung	-	-	-	-	-	-
10	Kepulauan Riau	28	27	109	158	258	63,29
11	DKI Jakarta	-	-	-	-	-	-
12	Jawa Barat	9.849	11.254	11.645	11.669	13.226	13,35
13	Jawa Tengah	2.400	2.731	2.801	2.829	2.857	1,00
14	DI Yogyakarta	18	18	18	67	87	29,67
15	Jawa Timur	8	4	-	-	-	-
16	Banten	6	6	6	10	10	0,00
17	Bali	1.331	1.331	1.270	1.265	1.265	0,00
18	Nusa Tenggara Barat	-	-	-	-	-	-
19	Nusa Tenggara Timur	5.554	5.687	5.822	5.436	5.680	4,50
20	Kalimantan Barat	85	85	82	82	82	0,00
21	Kalimantan Tengah	-	-	-	-	-	-
22	Kalimantan Selatan	-	-	-	-	-	-
23	Kalimantan Timur	153	305	257	321	373	16,20
24	Kalimantan Utara	-	-	-	-	-	-
25	Sulawesi Utara	25.554	26.273	29.691	30.907	31.981	3,47
26	Sulawesi Tengah	20.336	21.709	21.617	21.949	22.106	0,72
27	Sulawesi Selatan	7.395	9.126	9.887	10.264	10.776	4,99
28	Sulawesi Tenggara	3.886	4.070	4.318	5.025	6.082	21,04
29	Gorontalo	1.457	2.143	2.343	2.798	3.051	9,02
30	Sulawesi Barat	969	1.076	1.240	1.259	1.259	0,00
31	Maluku	34.306	34.316	35.621	36.071	36.707	1,76
32	Maluku Utara	55.728	58.494	61.247	65.275	68.778	5,37
33	Papua Barat	26.411	28.453	29.778	30.067	31.014	3,15
34	Papua	-	-	-	-	260	-
<b>Indonesia</b>		<b>229.139</b>	<b>241.119</b>	<b>252.322</b>	<b>260.213</b>	<b>270.660</b>	<b>4,01</b>

Sumber : Direktorat Jenderal Perkebunan

Source : Directorate General of Estate Crops



**Tabel 2.3.15. Luas Areal Sagu Perkebunan Rakyat, Perkebunan Negara dan Perkebunan Swasta Menurut Provinsi**  
**Table Sago Area of Smallholder, Government and Private Estate by Province, 2018 - 2022**

No.	Provinsi/Province	Tahun/Year					(Ha) Pertumbuhan/ Growth 2022 over 2021 (%)
		2018	2019	2020	2021	2022	
1	Aceh	6.861	6.373	6.364	6.275	6.226	-0,78
2	Sumatera Utara	-	-	-	-	-	-
3	Sumatera Barat	1.461	1.498	1.507	1.461	1.433	-1,92
4	Riau	74.157	61.689	64.580	64.735	64.961	0,35
5	Jambi	-	-	-	-	-	-
6	Sumatera Selatan	-	-	-	-	-	-
7	Bengkulu	-	-	-	-	-	-
8	Lampung	-	-	-	-	-	-
9	Kepulauan Bangka Belitung	-	-	-	-	-	-
10	Kepulauan Riau	5.819	5.872	5.848	5.824	5.819	-0,08
11	DKI Jakarta	-	-	-	-	-	-
12	Jawa Barat	-	-	-	-	-	-
13	Jawa Tengah	-	-	-	-	-	-
14	DI Yogyakarta	-	-	-	-	-	-
15	Jawa Timur	-	-	-	-	-	-
16	Banten	-	-	-	-	-	-
17	Bali	-	-	-	-	-	-
18	Nusa Tenggara Barat	-	-	-	-	-	-
19	Nusa Tenggara Timur	-	-	-	-	-	-
20	Kalimantan Barat	2.430	1.742	2.271	2.364	2.056	-13,05
21	Kalimantan Tengah	-	-	-	-	-	-
22	Kalimantan Selatan	6.510	4.990	4.977	4.607	4.462	-3,15
23	Kalimantan Timur	27	27	33	29	29	0,00
24	Kalimantan Utara	-	-	-	-	-	-
25	Sulawesi Utara	1.650	1.650	1.650	1.771	1.771	0,00
26	Sulawesi Tengah	4.285	3.173	3.255	3.244	3.226	-0,55
27	Sulawesi Selatan	3.825	3.636	3.737	3.353	3.401	1,42
28	Sulawesi Tenggara	4.515	4.501	4.398	4.343	4.284	-1,37
29	Gorontalo	-	-	-	-	-	-
30	Sulawesi Barat	1.197	1.192	1.192	1.191	1.189	-0,17
31	Maluku	36.484	36.484	36.502	36.500	36.501	0,00
32	Maluku Utara	4.429	4.172	3.994	3.987	4.360	9,34
33	Papua Barat	2.361	2.367	3.372	3.532	3.460	-2,04
34	Papua	155.943	57.465	57.165	57.660	57.656	-0,01
<b>Indonesia</b>		<b>311.954</b>	<b>196.831</b>	<b>200.845</b>	<b>200.875</b>	<b>200.832</b>	<b>-0,02</b>

Sumber : Direktorat Jenderal Perkebunan

Source : Directorate General of Estate Crops

**Tabel 2.3.16. Luas Tanam Nilam Perkebunan Rakyat, Perkebunan Negara dan Perkebunan Swasta Menurut Provinsi**

**Table Patchouli Planted Area of Smallholder, Government and Private Estate by Province, 2018 - 2022**

No.	Provinsi/Province	Tahun/Year					(Ha)
		2018	2019	2020	2021	2022	Pertumbuhan/ Growth 2022 over 2021 (%)
1	Aceh	1.210	1.219	1.228	1.212	1.322	9,08
2	Sumatera Utara	897	901	907	918	923	0,54
3	Sumatera Barat	2.890	2.900	2.962	2.175	1.957	-10,03
4	Riau	-	-	-	-	-	-
5	Jambi	1.689	1.599	1.513	1.492	1.352	-9,38
6	Sumatera Selatan	511	518	352	32	45	40,63
7	Bengkulu	-	-	-	-	-	-
8	Lampung	54	55	46	45	16	-64,44
9	Kepulauan Bangka Belitung	-	-	-	-	-	-
10	Kepulauan Riau	-	-	-	-	-	-
11	DKI Jakarta	-	-	-	-	-	-
12	Jawa Barat	578	531	426	212	186	-12,38
13	Jawa Tengah	874	458	293	192	158	-17,81
14	DI Yogyakarta	74	64	64	64	62	-3,59
15	Jawa Timur	923	1.019	988	1.023	734	-28,25
16	Banten	3	-	-	-	-	-
17	Bali	10	10	5	3	0,5	-
18	Nusa Tenggara Barat	-	-	-	-	-	-
19	Nusa Tenggara Timur	-	-	-	-	-	-
20	Kalimantan Barat	-	-	-	-	-	-
21	Kalimantan Tengah	-	-	-	-	-	-
22	Kalimantan Selatan	-	-	-	-	-	-
23	Kalimantan Timur	33	-	-	-	-	-
24	Kalimantan Utara	-	-	-	-	-	-
25	Sulawesi Utara	-	-	-	-	-	-
26	Sulawesi Tengah	1.078	1.296	3.136	3.423	2.193	-35,94
27	Sulawesi Selatan	2.108	460	912	974	925	-4,99
28	Sulawesi Tenggara	7.644	5.171	4.720	7.004	5.854	-16,43
29	Gorontalo	184	70	55	101	22	-78,22
30	Sulawesi Barat	592	591	666	1.078	822	-23,76
31	Maluku	-	-	-	-	-	-
32	Maluku Utara	-	-	-	-	-	-
33	Papua Barat	-	-	-	115	115	-
34	Papua	-	-	-	-	-	-
<b>Indonesia</b>		<b>21.351</b>	<b>16.861</b>	<b>18.273</b>	<b>20.061</b>	<b>16.685</b>	<b>-16,83</b>

Sumber : Direktorat Jenderal Perkebunan

Source : Directorate General of Estate Crops

**Tabel 2.3.17. Luas Areal Kemiri Sunan Perkebunan Rakyat, Perkebunan Negara dan Perkebunan Swasta Menurut Provinsi**  
**Table Kemiri Sunan Area of Smallholder, Government and Private Estate by Province, 2018 - 2022**

No.	Provinsi/Province	Tahun/Year					(Ha)
		2018	2019	2020	2021	2022	Pertumbuhan/ Growth 2022 over 2021 (%)
1	Aceh	-	-	-	-	-	-
2	Sumatera Utara	-	-	-	-	-	-
3	Sumatera Barat	-	-	-	-	-	-
4	Riau	-	-	-	-	-	-
5	Jambi	-	-	-	-	-	-
6	Sumatera Selatan	-	-	-	-	-	-
7	Bengkulu	-	-	-	-	-	-
8	Lampung	-	-	-	-	-	-
9	Kepulauan Bangka Belitung	3	-	-	-	-	-
10	Kepulauan Riau	-	-	-	-	-	-
11	DKI Jakarta	-	-	-	-	-	-
12	Jawa Barat	990	885	439	126	121	-4,27
13	Jawa Tengah	-	-	-	-	-	-
14	DI Yogyakarta	-	-	-	-	-	-
15	Jawa Timur	-	-	-	-	-	-
16	Banten	-	-	-	-	-	-
17	Bali	-	-	-	-	-	-
18	Nusa Tenggara Barat	-	-	-	-	-	-
19	Nusa Tenggara Timur	656	606	706	741	706	-4,72
20	Kalimantan Barat	-	-	-	-	-	-
21	Kalimantan Tengah	-	-	-	-	-	-
22	Kalimantan Selatan	-	-	-	-	-	-
23	Kalimantan Timur	-	-	-	-	-	-
24	Kalimantan Utara	-	-	-	-	-	-
25	Sulawesi Utara	-	-	-	-	-	-
26	Sulawesi Tengah	-	-	-	-	-	-
27	Sulawesi Selatan	-	-	-	-	-	-
28	Sulawesi Tenggara	-	-	-	-	-	-
29	Gorontalo	-	-	-	-	-	-
30	Sulawesi Barat	-	-	-	-	-	-
31	Maluku	81	81	46	81	46	-43,21
32	Maluku Utara	-	-	-	-	-	-
33	Papua Barat	-	-	-	-	-	-
34	Papua	-	-	-	-	-	-
<b>Indonesia</b>		<b>1.730</b>	<b>1.572</b>	<b>1.191</b>	<b>948</b>	<b>873</b>	<b>-7,95</b>

Sumber : Direktorat Jenderal Perkebunan  
 Source : Directorate General of Estate Crops

**Tabel 2.3.18. Produksi Karet Perkebunan Rakyat, Perkebunan Negara dan Perkebunan Swasta Menurut Provinsi**

**Table Rubber Production of Smallholder, Government and Private Estate by Province, 2018 - 2022**

No.	Provinsi/Province	Tahun/Year					(Ton)
		2018	2019	2020	2021	2022	Pertumbuhan/ Growth 2022 over 2021 (%)
1	Aceh	93.662	85.176	79.108	80.971	82.145	1,45
2	Sumatera Utara	418.942	387.684	321.351	321.554	322.605	0,33
3	Sumatera Barat	152.474	141.960	136.985	137.410	138.266	0,62
4	Riau	337.261	308.021	299.179	299.434	307.258	2,61
5	Jambi	319.470	301.418	298.875	301.022	317.605	5,51
6	Sumatera Selatan	1.043.003	944.192	867.567	882.889	913.350	3,45
7	Bengkulu	126.341	113.568	100.172	97.875	103.465	5,71
8	Lampung	174.077	148.497	139.414	131.422	137.326	4,49
9	Kepulauan Bangka Belitung	59.936	55.134	47.686	47.790	47.970	0,38
10	Kepulauan Riau	29.406	23.275	15.490	15.802	15.990	1,19
11	DKI Jakarta	-	-	-	-	-	-
12	Jawa Barat	67.524	44.899	26.425	25.255	25.709	1,80
13	Jawa Tengah	38.481	29.514	30.829	28.575	28.688	0,39
14	DI Yogyakarta	29	13	6	31	19	-40,51
15	Jawa Timur	27.419	22.596	22.036	18.992	18.623	-1,94
16	Banten	17.607	15.777	9.112	9.373	9.719	3,70
17	Bali	396	97	-	-	-	-
18	Nusa Tenggara Barat	-	-	-	-	-	-
19	Nusa Tenggara Timur	-	-	-	-	-	-
20	Kalimantan Barat	272.329	261.472	251.189	252.026	255.777	1,49
21	Kalimantan Tengah	161.915	152.195	144.557	144.863	154.915	6,94
22	Kalimantan Selatan	188.375	174.608	167.358	167.570	170.246	1,60
23	Kalimantan Timur	79.868	76.923	69.252	70.085	72.707	3,74
24	Kalimantan Utara	799	753	547	235	295	25,39
25	Sulawesi Utara	-	-	-	-	-	-
26	Sulawesi Tengah	4.575	3.665	3.280	3.576	3.762	5,20
27	Sulawesi Selatan	10.891	5.282	2.430	2.637	3.135	18,91
28	Sulawesi Tenggara	84	26	30	156	159	1,92
29	Gorontalo	-	-	-	-	-	-
30	Sulawesi Barat	-	-	-	-	-	-
31	Maluku	1.393	560	825	655	730	11,45
32	Maluku Utara	-	-	-	-	-	-
33	Papua Barat	-	-	-	-	-	-
34	Papua	4.103	4.100	3.645	5.117	4.824	-5,73
<b>Indonesia</b>		<b>3.630.357</b>	<b>3.301.405</b>	<b>3.037.348</b>	<b>3.045.314</b>	<b>3.135.287</b>	<b>2,95</b>

Sumber : Direktorat Jenderal Perkebunan

Source : Directorate General of Estate Crops

Keterangan : Wujud produksi karet kering

Note : The production form is dried natural rubber

**Tabel 2.3.19. Produksi Kelapa Perkebunan Rakyat, Perkebunan Negara dan Perkebunan Swasta Menurut Provinsi**

**Table Coconut Production of Smallholder, Government and Private Estate by Province, 2018 - 2022**

No.	Provinsi/Province	Tahun/Year					(Ton)
		2018	2019	2020	2021	2022	Pertumbuhan/ Growth 2022 over 2021 (%)
1	Aceh	63.500	63.772	63.769	66.434	62.788	-5,49
2	Sumatera Utara	99.445	100.473	99.972	100.036	101.965	1,93
3	Sumatera Barat	77.951	78.348	78.128	79.362	81.267	2,40
4	Riau	392.701	390.216	396.171	409.696	417.460	1,90
5	Jambi	107.854	108.917	115.094	115.550	114.258	-1,12
6	Sumatera Selatan	57.732	57.570	58.282	58.121	61.273	5,42
7	Bengkulu	9.179	8.843	7.965	7.856	7.630	-2,87
8	Lampung	86.937	83.435	82.307	81.750	79.315	-2,98
9	Kepulauan Bangka Belitung	4.380	4.798	4.666	4.843	5.176	6,88
10	Kepulauan Riau	11.565	11.878	12.039	12.912	11.619	-10,02
11	DKI Jakarta	-	-	-	-	-	-
12	Jawa Barat	93.625	87.926	87.050	88.059	87.035	-1,16
13	Jawa Tengah	172.645	169.040	174.239	170.887	159.273	-6,80
14	DI Yogyakarta	47.369	48.066	48.376	50.488	52.761	4,50
15	Jawa Timur	244.060	240.406	240.168	237.677	233.937	-1,57
16	Banten	43.267	43.113	43.206	43.204	45.160	4,53
17	Bali	66.435	66.929	66.973	66.766	66.182	-0,87
18	Nusa Tenggara Barat	45.555	47.141	47.646	48.851	48.892	0,08
19	Nusa Tenggara Timur	69.600	70.149	68.692	65.209	65.713	0,77
20	Kalimantan Barat	83.702	83.792	80.898	78.594	79.151	0,71
21	Kalimantan Tengah	15.696	15.639	16.391	16.629	16.502	-0,77
22	Kalimantan Selatan	25.245	24.944	23.768	23.448	24.646	5,11
23	Kalimantan Timur	10.675	9.529	8.390	8.006	7.843	-2,03
24	Kalimantan Utara	507	520	422	405	573	41,47
25	Sulawesi Utara	262.521	271.808	270.372	270.474	269.612	-0,32
26	Sulawesi Tengah	193.898	195.714	198.614	201.000	206.211	2,59
27	Sulawesi Selatan	72.069	70.900	71.352	73.825	72.851	-1,32
28	Sulawesi Tenggara	42.784	41.100	41.953	42.744	43.761	2,38
29	Gorontalo	58.788	60.863	67.431	68.317	65.798	-3,69
30	Sulawesi Barat	36.644	37.291	36.754	37.096	37.226	0,35
31	Maluku	103.002	104.345	104.588	107.003	109.411	2,25
32	Maluku Utara	209.791	210.946	211.753	211.065	199.961	-5,26
33	Papua Barat	15.782	16.196	15.338	15.934	16.456	3,27
34	Papua	15.244	15.244	15.244	15.262	15.349	0,57
<b>Indonesia</b>		<b>2.840.148</b>	<b>2.839.852</b>	<b>2.858.010</b>	<b>2.877.504</b>	<b>2.867.054</b>	<b>-0,36</b>

Sumber : Direktorat Jenderal Perkebunan

Source : Directorate General of Estate Crops

Keterangan : Wujud produksi kopra

Note : The production form is copra

**Tabel 2.3.20. Produksi Kelapa Sawit Perkebunan Rakyat, Perkebunan Negara dan Perkebunan Swasta Menurut Provinsi**

**Table Oil Palm Production of Smallholder, Government and Private Estate by Province, 2018 - 2022**

No.	Provinsi/Province	Tahun/Year					(Ton) Pertumbuhan/ Growth 2022 over 2021 (%)
		2018	2019	2020	2021	2022	
1	Aceh	1,037,402	1,133,347	1,027,298	966,044	979,649	1.41
2	Sumatera Utara	5,737,271	5,647,313	5,200,864	5,264,734	5,051,511	-4.05
3	Sumatera Barat	1,248,269	1,253,394	1,298,653	1,396,812	1,411,622	1.06
4	Riau	8,496,029	9,513,208	8,863,931	8,961,940	8,739,130	-2.49
5	Jambi	2,691,270	2,884,406	2,639,894	2,431,643	2,514,705	3.42
6	Sumatera Selatan	3,793,622	4,049,156	3,279,094	3,691,701	4,018,950	8.86
7	Bengkulu	1,047,729	1,032,056	1,066,171	994,583	1,376,971	38.45
8	Lampung	487,203	414,206	356,719	449,999	475,764	5.73
9	Kepulauan Bangka Belitung	900,318	815,667	803,321	866,051	866,696	0.07
10	Kepulauan Riau	28,853	22,788	19,753	15,823	18,683	18.07
11	DKI Jakarta	-	-	-	-	-	-
12	Jawa Barat	46,024	32,167	32,210	29,016	33,320	14.83
13	Jawa Tengah	-	-	-	-	-	-
14	DI Yogyakarta	-	-	-	-	-	-
15	Jawa Timur	-	-	-	-	-	-
16	Banten	38,406	31,320	24,033	30,429	29,187	-4.08
17	Bali	-	-	-	-	-	-
18	Nusa Tenggara Barat	-	-	-	-	-	-
19	Nusa Tenggara Timur	-	-	-	-	-	-
20	Kalimantan Barat	3,086,889	5,235,299	5,742,925	5,332,338	5,134,369	-3.71
21	Kalimantan Tengah	7,230,094	7,664,841	8,072,879	7,280,743	8,363,763	14.88
22	Kalimantan Selatan	1,464,226	1,665,397	1,305,097	1,187,281	1,342,963	13.11
23	Kalimantan Timur	3,786,477	3,988,883	3,722,729	3,750,607	4,100,863	9.34
24	Kalimantan Utara	305,126	281,389	533,653	590,659	574,407	-2.75
25	Sulawesi Utara	-	-	-	-	-	-
26	Sulawesi Tengah	383,617	381,661	431,918	445,317	436,434	-1.99
27	Sulawesi Selatan	105,708	90,963	99,156	113,599	123,612	8.81
28	Sulawesi Tenggara	106,113	59,459	52,292	60,867	65,596	7.77
29	Gorontalo	9,941	16,175	6,542	14,120	16,444	16.46
30	Sulawesi Barat	386,211	348,356	331,134	379,094	387,553	2.23
31	Maluku	23,590	17,574	19,269	20,918	19,090	-8.74
32	Maluku Utara	-	-	-	-	17,979	-
33	Papua Barat	98,127	103,495	106,775	118,848	624,756	425.68
34	Papua	345,115	437,726	705,538	728,314	95,656	-86.87
<b>Indonesia</b>		<b>42,883,631</b>	<b>47,120,247</b>	<b>45,741,845</b>	<b>45,121,480</b>	<b>46,819,673</b>	<b>3.76</b>

Sumber : Direktorat Jenderal Perkebunan

Source : Directorate General of Estate Crops

Keterangan : Wujud Produksi minyak sawit

Note : The production form is CPO

**Tabel 2.3.21. Produksi Kopi Perkebunan Rakyat, Perkebunan Negara dan Perkebunan Swasta Menurut Provinsi**

*Table Coffee Production of Smallholder, Government and Private Estate by Province, 2018 - 2022*

No.	Provinsi/Province	Tahun/Year					(Ton) Pertumbuhan/ Growth 2022 over 2021 (%)
		2018	2019	2020	2021	2022	
1	Aceh	70.774	72.652	73.419	74.328	70.353	-5,35
2	Sumatera Utara	71.023	74.922	76.597	80.871	86.476	6,93
3	Sumatera Barat	18.452	15.316	12.528	14.054	15.264	8,61
4	Riau	3.029	2.588	2.423	2.417	1.865	-22,84
5	Jambi	15.461	16.393	18.613	19.222	18.994	-1,18
6	Sumatera Selatan	193.507	191.081	198.945	211.681	208.043	-1,72
7	Bengkulu	60.346	62.567	62.279	62.849	59.857	-4,76
8	Lampung	110.597	117.111	117.311	116.281	113.739	-2,19
9	Kepulauan Bangka Belitung	9	11	21	39	59	52,08
10	Kepulauan Riau	-	0	0	0	-	-
11	DKI Jakarta	-	-	-	-	-	-
12	Jawa Barat	21.119	21.014	22.980	24.333	23.617	-2,94
13	Jawa Tengah	23.686	24.732	26.179	27.231	25.972	-4,62
14	DI Yogyakarta	483	513	514	526	537	2,07
15	Jawa Timur	64.529	49.157	45.279	45.914	47.995	4,53
16	Banten	2.564	2.558	1.978	2.003	2.062	2,96
17	Bali	15.243	15.255	15.739	15.580	15.142	-2,81
18	Nusa Tenggara Barat	5.058	5.369	5.625	6.328	6.384	0,90
19	Nusa Tenggara Timur	23.737	24.088	23.930	25.873	25.636	-0,91
20	Kalimantan Barat	3.617	3.802	3.700	3.138	3.153	0,46
21	Kalimantan Tengah	397	405	405	369	236	-36,11
22	Kalimantan Selatan	1.517	1.349	1.204	1.021	765	-25,04
23	Kalimantan Timur	297	224	210	172	164	-4,54
24	Kalimantan Utara	173	174	64	117	193	65,06
25	Sulawesi Utara	3.892	3.730	3.705	3.730	3.631	-2,66
26	Sulawesi Tengah	2.817	2.588	2.741	2.993	3.418	14,23
27	Sulawesi Selatan	34.716	34.665	35.573	34.243	30.148	-11,96
28	Sulawesi Tenggara	2.492	2.765	2.676	2.776	2.732	-1,59
29	Gorontalo	165	139	144	130	127	-2,30
30	Sulawesi Barat	3.198	4.132	4.396	4.673	4.795	2,61
31	Maluku	400	411	441	418	426	1,94
32	Maluku Utara	10	14	14	14	14	0,00
33	Papua Barat	1	1	73	70	7	-89,36
34	Papua	2.742	2.789	2.673	2.799	3.155	12,73
<b>Indonesia</b>		<b>756.051</b>	<b>752.511</b>	<b>762.380</b>	<b>786.191</b>	<b>774.961</b>	<b>-1,43</b>

Sumber : Direktorat Jenderal Perkebunan

Source : Directorate General of Estate Crops

Keterangan : Wujud produksi kopi berasan

Note : The production form is coffee beans

**Tabel 2.3.22. Produksi Teh Perkebunan Rakyat, Perkebunan Negara dan Perkebunan Swasta  
Menurut Provinsi**

**Table** *Tea Production of Smallholder, Government and Private Estate by Province, 2018 - 2022*

No.	Provinsi/Province	Tahun/Year					(Ton)
		2018	2019	2020	2021	2022	Pertumbuhan/ Growth 2022 over 2021 (%)
1	Aceh	-	-	-	-	-	-
2	Sumatera Utara	7.943	7.834	9.372	9.637	9.324	-3,25
3	Sumatera Barat	7.527	6.972	6.038	5.509	5.455	-0,97
4	Riau	-	-	-	-	-	-
5	Jambi	3.606	3.651	3.794	4.413	4.658	5,55
6	Sumatera Selatan	2.626	2.589	3.434	3.124	2.672	-14,48
7	Bengkulu	2.619	1.776	2.576	2.296	2.065	-10,06
8	Lampung	-	-	-	-	-	-
9	Kepulauan Bangka Belitung	-	-	-	-	-	-
10	Kepulauan Riau	-	-	-	-	-	-
11	DKI Jakarta	-	-	-	-	-	-
12	Jawa Barat	96.835	90.293	99.674	93.121	75.892	-18,50
13	Jawa Tengah	14.152	14.363	16.337	17.258	14.895	-13,69
14	DI Yogyakarta	1.986	219	220	227	198	-12,77
15	Jawa Timur	2.893	2.087	2.578	2.202	2.014	-8,56
16	Banten	49	48	40	50	13	-74,00
17	Bali	-	-	-	-	-	-
18	Nusa Tenggara Barat	-	-	-	-	-	-
19	Nusa Tenggara Timur	-	-	-	-	-	-
20	Kalimantan Barat	-	-	-	-	-	-
21	Kalimantan Tengah	-	-	-	-	-	-
22	Kalimantan Selatan	-	-	-	-	-	-
23	Kalimantan Timur	-	-	-	-	-	-
24	Kalimantan Utara	-	-	-	-	-	-
25	Sulawesi Utara	-	-	-	-	-	-
26	Sulawesi Tengah	-	-	-	-	-	-
27	Sulawesi Selatan	-	-	-	-	-	-
28	Sulawesi Tenggara	-	-	-	-	-	-
29	Gorontalo	-	-	-	-	-	-
30	Sulawesi Barat	-	-	-	-	-	-
31	Maluku	-	-	-	-	-	-
32	Maluku Utara	-	-	-	-	-	-
33	Papua Barat	-	-	-	-	-	-
34	Papua	-	-	-	-	-	-
<b>Indonesia</b>		<b>140.236</b>	<b>129.832</b>	<b>144.063</b>	<b>137.837</b>	<b>117.186</b>	<b>-14,98</b>

Sumber : Direktorat Jenderal Perkebunan

Source : Directorate General of Estate Crops



**Tabel 2.3.23. Produksi Lada Perkebunan Rakyat, Perkebunan Negara dan Perkebunan Swasta Menurut Provinsi**

**Table** *Pepper Production of Smallholder, Government and Private Estate by Province, 2018 - 2022*

No.	Provinsi/Province	Tahun/Year					(Ton)
		2018	2019	2020	2021	2022	Pertumbuhan/ Growth 2022 over 2021 (%)
1	Aceh	352	358	317	268	267	-0,23
2	Sumatera Utara	87	87	206	219	237	8,22
3	Sumatera Barat	60	60	54	12	11	-11,47
4	Riau	0	0	-	-	-	-
5	Jambi	25	24	17	14	12	-14,29
6	Sumatera Selatan	8.108	6.330	6.435	7.306	4.997	-31,61
7	Bengkulu	1.855	1.822	1.627	1.615	1.571	-2,75
8	Lampung	14.450	14.730	15.412	15.229	15.036	-1,27
9	Kepulauan Bangka Belitung	32.811	33.458	32.520	27.167	26.409	-2,79
10	Kepulauan Riau	64	30	73	56	62	11,65
11	DKI Jakarta	-	-	-	-	-	-
12	Jawa Barat	864	843	842	765	845	10,37
13	Jawa Tengah	662	663	630	643	647	0,59
14	DI Yogyakarta	7	6	7	6	6	-11,31
15	Jawa Timur	3.838	4.127	3.940	4.006	205	-94,88
16	Banten	320	330	248	248	323	30,22
17	Bali	0	0	0	0	-	-
18	Nusa Tenggara Barat	3	4	4	4	5	10,00
19	Nusa Tenggara Timur	124	128	131	136	136	0,38
20	Kalimantan Barat	5.446	5.338	6.196	6.480	6.328	-2,35
21	Kalimantan Tengah	204	203	203	199	180	-9,39
22	Kalimantan Selatan	157	153	137	147	135	-8,16
23	Kalimantan Timur	6.484	5.799	4.789	4.971	5.199	4,60
24	Kalimantan Utara	46	59	76	86	107	24,53
25	Sulawesi Utara	10	10	10	4	2	-36,84
26	Sulawesi Tengah	223	229	307	434	495	14,23
27	Sulawesi Selatan	6.631	6.839	5.985	7.398	6.194	-16,28
28	Sulawesi Tenggara	5.135	5.718	5.604	5.580	5.469	-1,99
29	Gorontalo	-	-	-	-	-	-
30	Sulawesi Barat	261	263	303	310	316	1,87
31	Maluku	-	-	-	-	-	-
32	Maluku Utara	1	5	5	9	9	0,00
33	Papua Barat	-	-	-	0	0	0,00
34	Papua	8	4	4	4	3	-20,00
<b>Indonesia</b>		<b>88.235</b>	<b>87.619</b>	<b>86.083</b>	<b>83.316</b>	<b>75.205</b>	<b>-9,73</b>

Sumber : Direktorat Jenderal Perkebunan

Source : Directorate General of Estate Crops

Keterangan : Wujud produksi lada kering

Note : The production form is dried pepper seed beans

**Tabel 2.3.24. Produksi Cengkeh Perkebunan Rakyat, Perkebunan Negara dan Perkebunan Swasta Menurut Provinsi**

**Table** *Clove Production of Smallholder, Government and Private Estate by Province, 2018 - 2022*

No.	Provinsi/Province	Tahun/Year					Pertumbuhan/ Growth
		2018	2019	2020	2021	2022	2022 over 2021 (%)
		(Ton)					
1	Aceh	5.315	5.513	5.661	5.727	5.739	0,20
2	Sumatera Utara	989	1.097	1.814	2.029	2.247	10,76
3	Sumatera Barat	2.491	2.489	2.121	2.244	2.240	-0,18
4	Riau	-	-	-	-	-	-
5	Jambi	29	28	28	28	29	3,57
6	Sumatera Selatan	58	52	54	90	89	-1,00
7	Bengkulu	95	98	119	131	130	-0,76
8	Lampung	1.668	2.059	2.156	2.175	2.051	-5,70
9	Kepulauan Bangka Belitung	1	2	1	2	2	-32,14
10	Kepulauan Riau	3.296	3.439	3.429	3.786	3.762	-0,63
11	DKI Jakarta	-	-	-	-	-	-
12	Jawa Barat	7.931	8.403	9.036	8.961	8.926	-0,39
13	Jawa Tengah	7.451	7.269	7.381	7.201	6.322	-12,20
14	DI Yogyakarta	462	706	724	726	658	-9,32
15	Jawa Timur	10.312	10.517	10.944	11.633	10.067	-13,46
16	Banten	3.400	3.313	2.899	2.828	2.635	-6,83
17	Bali	3.588	3.555	3.681	3.174	2.709	-14,64
18	Nusa Tenggara Barat	198	166	223	231	174	-24,97
19	Nusa Tenggara Timur	3.531	3.576	4.256	4.068	3.987	-2,01
20	Kalimantan Barat	289	288	285	283	285	0,60
21	Kalimantan Tengah	-	-	-	-	-	-
22	Kalimantan Selatan	144	116	88	86	43	-50,00
23	Kalimantan Timur	-	-	-	1	2	78,57
24	Kalimantan Utara	1	6	8	2	5	97,44
25	Sulawesi Utara	4.548	9.204	10.110	141	19	-86,36
26	Sulawesi Tengah	15.575	18.107	19.798	20.507	22.220	8,35
27	Sulawesi Selatan	19.869	20.143	20.176	21.854	20.575	-5,86
29	Sulawesi Tenggara	13.237	13.420	13.433	9.491	13.438	41,59
28	Gorontalo	1.052	1.234	1.262	1.369	1.311	-4,26
30	Sulawesi Barat	1.159	1.176	1.266	1.270	1.233	-2,93
31	Maluku	20.001	20.503	20.695	21.247	21.976	3,43
32	Maluku Utara	4.225	4.215	4.257	4.406	4.356	-1,13
33	Papua Barat	50	55	33	32	34	6,51
34	Papua	47	47	47	30	39	28,33
<b>Indonesia</b>		<b>131.014</b>	<b>140.797</b>	<b>145.984</b>	<b>135.753</b>	<b>137.300</b>	<b>1,14</b>

Sumber : Direktorat Jenderal Perkebunan

Source : Directorate General of Estate Crops

Keterangan : Wujud produksi bunga kering

Note : The production form is dried clove flower

**Tabel 2.3.25. Produksi Kakao Perkebunan Rakyat, Perkebunan Negara dan Perkebunan Swasta Menurut Provinsi**

**Table Cocoa Production of Smallholder, Government and Private Estate by Province, 2018 - 2022**

No.	Provinsi/Province	Tahun/Year					(Ton)
		2018	2019	2020	2021	2022	Pertumbuhan/ Growth 2022 over 2021 (%)
1	Aceh	39.295	41.093	41.648	40.724	36.596	-10,14
2	Sumatera Utara	35.430	34.925	35.775	36.444	35.426	-2,79
3	Sumatera Barat	58.980	53.072	43.593	42.842	35.321	-17,56
4	Riau	3.224	1.055	967	992	992	0,04
5	Jambi	822	826	925	937	936	-0,11
6	Sumatera Selatan	4.131	4.181	3.969	4.056	4.290	5,76
7	Bengkulu	3.288	4.732	3.774	3.650	2.814	-22,90
8	Lampung	58.271	58.868	57.510	56.588	48.199	-14,82
9	Kepulauan Bangka Belitung	303	145	333	353	309	-12,24
10	Kepulauan Riau	2	6	6	15	7	-56,38
11	DKI Jakarta	-	-	-	-	-	-
12	Jawa Barat	2.604	2.289	2.193	838	677	-19,26
13	Jawa Tengah	2.067	1.820	1.594	1.587	1.554	-2,05
14	DI Yogyakarta	1.773	1.792	1.894	1.760	1.901	8,01
15	Jawa Timur	30.138	23.718	22.105	22.007	20.159	-8,40
16	Banten	2.772	2.512	2.001	2.023	1.880	-7,07
17	Bali	4.709	4.968	4.986	4.766	4.802	0,75
18	Nusa Tenggara Barat	1.996	2.497	2.566	2.639	2.520	-4,49
19	Nusa Tenggara Timur	19.972	19.886	20.728	20.695	21.097	1,94
20	Kalimantan Barat	2.517	2.439	2.131	1.893	957	-49,45
21	Kalimantan Tengah	1.370	1.496	1.557	1.623	1.552	-4,37
22	Kalimantan Selatan	88	123	97	58	72	24,14
23	Kalimantan Timur	2.393	2.513	2.541	2.478	2.516	1,52
24	Kalimantan Utara	1.200	1.047	941	996	811	-18,64
25	Sulawesi Utara	5.881	5.818	5.581	5.311	5.284	-0,49
26	Sulawesi Tengah	125.473	128.154	128.617	131.546	130.848	-0,53
27	Sulawesi Selatan	124.952	113.366	110.418	93.816	86.915	-7,36
28	Sulawesi Tenggara	123.088	115.023	114.002	107.152	104.649	-2,34
29	Gorontalo	4.852	4.428	3.298	2.968	2.056	-30,73
30	Sulawesi Barat	71.787	71.374	76.276	71.064	69.779	-1,81
31	Maluku	8.237	8.219	8.203	8.230	8.287	0,69
32	Maluku Utara	9.584	9.345	8.699	8.085	7.607	-5,92
33	Papua Barat	5.239	2.655	1.325	1.063	985	-7,32
34	Papua	10.841	10.407	10.407	9.010	8.815	-2,17
<b>Indonesia</b>		<b>767.280</b>	<b>734.796</b>	<b>720.661</b>	<b>688.210</b>	<b>650.612</b>	<b>-5,46</b>

Sumber : Direktorat Jenderal Perkebunan

Source : Directorate General of Estate Crops

Keterangan : Wujud produksi biji kering

Note : The production form is dried seed

**Tabel 2.3.26. Produksi Jambu Mete Perkebunan Rakyat, Perkebunan Negara dan Perkebunan Swasta Menurut Provinsi**

**Table Cashewnut Production of Smallholder, Government and Private Estate by Province, 2018 - 2022**

No.	Provinsi/Province	Tahun/Year					(Ton)
		2018	2019	2020	2021	2022	Pertumbuhan/ Growth 2022 over 2021 (%)
1	Aceh	-	0	0	0	-	-
2	Sumatera Utara	-	-	-	-	-	-
3	Sumatera Barat	-	-	-	-	-	-
4	Riau	-	-	-	-	-	-
6	Jambi	-	-	-	-	-	-
7	Sumatera Selatan	-	-	-	-	-	-
9	Bengkulu	-	-	-	-	-	-
10	Lampung	10	10	12	16	15	-1,60
8	Kepulauan Bangka Belitung	2	6	1	0	0	-9,14
5	Kepulauan Riau	-	-	-	-	-	-
11	DKI Jakarta	-	-	-	-	-	-
12	Jawa Barat	17	16	18	16	12	-29,21
14	Jawa Tengah	10.093	13.374	13.347	13.670	13.232	-3,20
15	DI Yogyakarta	249	234	263	474	291	-38,62
16	Jawa Timur	16.773	16.776	16.806	16.491	16.008	-2,93
13	Banten	-	-	-	-	-	-
17	Bali	3.737	3.635	3.324	2.756	2.235	-18,89
18	Nusa Tenggara Barat	11.555	10.565	11.313	11.617	10.850	-6,60
19	Nusa Tenggara Timur	49.214	49.722	50.676	52.539	52.497	-0,08
20	Kalimantan Barat	-	-	-	-	-	-
21	Kalimantan Tengah	7	7	9	5	4	-17,65
22	Kalimantan Selatan	24	18	11	9	9	0,00
23	Kalimantan Timur	1	1	-	-	-	-
24	Kalimantan utara	-	-	-	-	-	-
25	Sulawesi Utara	4	4	0	-	-	-
27	Sulawesi Tengah	2.179	2.209	2.304	2.272	2.176	-4,22
28	Sulawesi Selatan	13.147	11.983	11.639	11.407	9.510	-16,63
30	Sulawesi Tenggara	36.923	50.862	52.777	51.698	36.285	-29,81
26	Gorontalo	253	220	220	217	199	-8,56
29	Sulawesi Barat	116	116	116	104	88	-15,91
31	Maluku	977	1.001	989	1.006	1.014	0,78
32	Maluku Utara	1.664	1.097	1.097	1.090	1.067	-2,11
33	Papua Barat	-	-	-	-	-	-
34	Papua	701	654	946	952	925	-2,86
<b>Indonesia</b>		<b>147.647</b>	<b>162.510</b>	<b>165.868</b>	<b>166.339</b>	<b>146.417</b>	<b>-11,98</b>

Sumber : Direktorat Jenderal Perkebunan

Source : Directorate General of Estate Crops

Keterangan : Wujud produksi gelondong kering

Note : The production from is dried cashew nut

**Tabel 2.3.27. Produksi Tebu Perkebunan Rakyat, Perkebunan Negara dan Perkebunan Swasta Menurut Provinsi**

**Table Sugar Cane Production of Smallholder, Government and Private Estate by Province, 2018 2022**

No.	Provinsi/Province	Tahun/Year					(Ton)
		2018	2019	2020	2021	2022	Pertumbuhan/ Growth 2022 over 2021 (%)
1	Aceh	-	-	-	-	-	-
2	Sumatera Utara	17.023	15.883	14.317	20.846	27.645	32,62
3	Sumatera Barat	-	-	-	-	-	-
4	Riau	-	-	-	-	-	-
5	Jambi	-	-	-	-	-	-
6	Sumatera Selatan	101.135	90.422	91.806	109.690	110.710	0,93
7	Bengkulu	-	-	-	-	-	-
8	Lampung	642.630	742.123	732.143	778.967	723.708	-7,09
9	Kepulauan Bangka Belitung	-	-	-	-	-	-
10	Kepulauan Riau	-	-	-	-	-	-
11	DKI Jakarta	-	-	-	-	-	-
12	Jawa Barat	43.713	30.675	38.217	47.052	61.338	30,36
13	Jawa Tengah	201.037	182.733	146.686	157.491	237.603	50,87
14	DI Yogyakarta	10.418	9.426	11.035	8.336	6.411	-23,10
15	Jawa Timur	1.065.965	1.052.026	985.511	1.090.299	1.145.588	5,07
16	Banten	-	-	-	-	-	-
17	Bali	-	-	-	-	-	-
18	Nusa Tenggara Barat	1.348	2.487	1.636	7.468	11.502	54,03
19	Nusa Tenggara Timur	-	-	-	5.733	1.777	-69,00
20	Kalimantan Barat	-	-	-	-	-	-
21	Kalimantan Tengah	-	-	-	-	-	-
22	Kalimantan Selatan	-	-	-	-	-	-
23	Kalimantan Timur	-	-	-	-	-	-
24	Kalimantan Utara	-	-	-	-	-	-
25	Sulawesi Utara	-	-	-	-	-	-
26	Sulawesi Tengah	-	-	-	-	-	-
27	Sulawesi Selatan	43.016	47.192	58.700	55.737	25.977	-53,39
28	Sulawesi Tenggara	-	-	-	18.015	1.276	-92,92
29	Gorontalo	44.663	54.079	50.668	51.175	52.373	2,34
30	Sulawesi Barat	-	-	-	-	-	-
31	Maluku	-	-	-	-	-	-
32	Maluku Utara	-	-	-	-	-	-
33	Papua Barat	-	-	-	-	-	-
34	Papua	-	-	-	-	-	-
<b>Indonesia</b>		<b>2.170.948</b>	<b>2.227.046</b>	<b>2.130.719</b>	<b>2.350.809</b>	<b>2.405.907</b>	<b>2,34</b>

Sumber : Direktorat Jenderal Perkebunan

Source : Directorate General of Estate Crops

Keterangan : Wujud produksi GKP/hablur

Note : The production from is white sugar

**Tabel 2.3.28. Produksi Tembakau Perkebunan Rakyat, Perkebunan Negara dan Perkebunan Swasta Menurut Provinsi**

**Table Tobacco Production of Smallholder, Government and Private Estate by Province, 2018 - 2022**

No.	Provinsi/Province	Tahun/Year					(Ton)
		2018	2019	2020	2021	2022	Pertumbuhan/ Growth 2022 over 2021 (%)
1	Aceh	1.734	2.149	2.255	2.597	2.085	-19,71
2	Sumatera Utara	1.539	1.388	1.740	1.755	1.837	4,66
3	Sumatera Barat	469	475	245	296	328	11,03
4	Riau	-	-	-	-	-	-
5	Jambi	343	343	166	177	181	2,26
6	Sumatera Selatan	65	54	61	22	36	63,64
7	Bengkulu	-	-	-	-	-	-
8	Lampung	950	750	910	605	395	-34,64
9	Kepulauan Bangka Belitung	-	-	-	-	-	-
10	Kepulauan Riau	-	-	-	-	-	-
11	DKI Jakarta	-	-	-	-	-	-
12	Jawa Barat	8.229	8.159	8.035	8.778	8.591	-2,13
13	Jawa Tengah	47.116	56.205	57.643	55.154	45.748	-17,05
14	DI Yogyakarta	888	693	744	707	254	-64,15
15	Jawa Timur	84.104	132.648	128.919	119.523	99.542	-16,72
16	Banten	-	-	-	-	-	-
17	Bali	1.174	1.103	350	349	266	-23,66
18	Nusa Tenggara Barat	45.793	62.759	57.065	52.632	59.786	13,59
19	Nusa Tenggara Timur	842	863	830	714	783	9,61
20	Kalimantan Barat	-	-	-	-	-	-
21	Kalimantan Utara	-	-	-	-	-	-
22	Kalimantan Selatan	-	-	-	-	-	-
23	Kalimantan Timur	-	-	-	-	-	-
24	Kalimantan Utara	-	-	-	-	-	-
25	Sulawesi Utara	-	-	-	-	-	-
26	Sulawesi Tengah	76	84	107	64	64	0,03
27	Sulawesi Selatan	2.160	2.131	1.948	1.965	2.029	3,22
28	Sulawesi Tenggara	-	-	-	-	-	-
29	Gorontalo	-	-	-	-	-	-
30	Sulawesi Barat	-	-	-	-	-	-
31	Maluku	-	-	-	-	-	-
32	Maluku Utara	-	-	-	-	-	-
33	Papua Barat	-	-	-	-	-	-
34	Papua	-	-	-	-	-	-
<b>Indonesia</b>		<b>195.482</b>	<b>269.803</b>	<b>261.017</b>	<b>245.338</b>	<b>221.925</b>	<b>-9,54</b>

Sumber : Direktorat Jenderal Perkebunan

Source : Directorate General of Estate Crops

Keterangan : Wujud produksi daun kering

Note : The production form is dried tobacco leaf

**Tabel 2.3.29. Produksi Kapas Perkebunan Rakyat, Perkebunan Negara dan Perkebunan Swasta Menurut Provinsi**

**Table Cotton Production of Smallholder, Government and Private Estate by Province, 2018 - 2022**

No.	Provinsi/Province	Tahun/Year					(Ton)
		2018	2019	2020	2021	2022	Pertumbuhan/ Growth 2022 over 2021 (%)
1	Aceh	-	-	-	-	-	-
2	Sumatera Utara	-	-	-	-	-	-
3	Sumatera Barat	-	-	-	-	-	-
4	Riau	-	-	-	-	-	-
5	Jambi	-	-	-	-	-	-
6	Sumatera Selatan	-	-	-	-	-	-
7	Bengkulu	-	-	-	-	-	-
8	Lampung	-	-	-	-	-	-
9	Kepulauan Bangka Belitung	-	-	-	-	-	-
10	Kepulauan Riau	-	-	-	-	-	-
11	DKI Jakarta	-	-	-	-	-	-
12	Jawa Barat	-	-	-	-	-	-
13	Jawa Tengah	5	23	22	31	31	-1,85
14	DI Yogyakarta	5	8	11	4	3	-25,54
15	Jawa Timur	9	19	17	14	20	43,80
16	Banten	-	-	-	-	-	-
17	Bali	70	2	-	-	16	-
18	Nusa Tenggara Barat	46	70	-	-	-	-
19	Nusa Tenggara Timur	74	80	27	16	16	0,00
20	Kalimantan Barat	-	-	-	-	-	-
21	Kalimantan Tengah	-	-	-	-	-	-
22	Kalimantan Selatan	-	-	-	-	-	-
23	Kalimantan Timur	-	-	-	-	-	-
24	Kalimantan Utara	-	-	-	-	-	-
25	Sulawesi Utara	-	-	-	-	-	-
26	Sulawesi Tengah	-	-	-	-	-	-
27	Sulawesi Selatan	144	79	68	-	24	-
28	Sulawesi Tenggara	-	-	-	37	-	-
29	Gorontalo	-	-	-	-	-	-
30	Sulawesi Barat	-	-	-	-	-	-
31	Maluku	-	-	-	-	-	-
32	Maluku Utara	-	-	-	-	-	-
33	Papua Barat	-	-	-	-	-	-
34	Papua	-	-	-	-	-	-
<b>Indonesia</b>		<b>353</b>	<b>280</b>	<b>145</b>	<b>102</b>	<b>109</b>	<b>6,83</b>

Sumber : Direktorat Jenderal Perkebunan

Source : Directorate General of Estate Crops

Keterangan : Wujud produksi serat berbiji

Note : The production form is cotton fibre and seeds

**Tabel 2.3.30. Produksi Pala Perkebunan Rakyat, Perkebunan Negara dan Perkebunan Swasta Menurut Provinsi**

**Table Nutmeg Production of Smallholder, Government and Private Estate by Province, 2018 - 2022**

No.	Provinsi/Province	Tahun/Year					(Ton)
		2018	2019	2020	2021	2022	Pertumbuhan/ Growth 2022 over 2021 (%)
1	Aceh	6.100	6.586	6.567	6.688	6.650	-0,58
2	Sumatera Utara	88	89	112	117	154	31,28
3	Sumatera Barat	1.378	1.377	1.399	1.735	1.615	-6,90
4	Riau	-	-	-	-	-	-
5	Jambi	-	-	-	-	-	-
6	Sumatera Selatan	-	-	-	-	-	-
7	Bengkulu	27	39	38	51	46	-10,05
8	Lampung	454	569	655	678	580	-14,43
9	Kepulauan Bangka Belitung	-	-	-	-	-	-
10	Kepulauan Riau	3	3	3	5	2	-52,00
11	DKI Jakarta	-	-	-	-	-	-
12	Jawa Barat	1.155	1.172	1.218	1.318	1.379	4,60
13	Jawa Tengah	161	241	221	219	198	-9,73
14	DI Yogyakarta	2	2	2	2	3	95,89
15	Jawa Timur	-	-	-	-	-	-
16	Banten	1	1	1	0	1	6,38
17	Bali	11	40	58	75	77	2,55
18	Nusa Tenggara Barat	-	-	-	-	-	-
19	Nusa Tenggara Timur	506	546	572	630	837	32,82
20	Kalimantan Barat	26	27	24	28	15	-46,43
21	Kalimantan Tengah	-	-	-	-	-	-
22	Kalimantan Selatan	-	-	-	-	-	-
23	Kalimantan Timur	0	0	0	11	16	50,09
24	Kalimantan Utara	-	-	-	-	-	-
25	Sulawesi Utara	11.311	11.341	12.001	12.157	12.307	1,23
26	Sulawesi Tengah	337	423	777	939	980	4,40
27	Sulawesi Selatan	451	523	562	595	741	24,52
28	Sulawesi Tenggara	533	598	610	763	584	-23,43
29	Gorontalo	17	35	38	41	24	-40,12
30	Sulawesi Barat	19	21	21	21	27	29,19
31	Maluku	4.994	5.571	5.596	5.810	5.944	2,31
32	Maluku Utara	6.547	5.731	6.018	6.062	6.083	0,35
33	Papua Barat	9.979	5.753	1.658	2.695	2.633	-2,31
34	Papua	-	-	-	-	-	-
<b>Indonesia</b>		<b>44.100</b>	<b>40.689</b>	<b>38.150</b>	<b>40.639</b>	<b>40.896</b>	<b>0,63</b>

Sumber : Direktorat Jenderal Perkebunan

Source : Directorate General of Estate Crops

Keterangan : Wujud produksi biji kering

Note : The production form is dried nutmeg



**Tabel 2.3.31. Produksi Sagu Perkebunan Rakyat, Perkebunan Negara dan Perkebunan Swasta Menurut Provinsi**

**Table Sago Production of Smallholder, Government and Private Estate by Province, 2018 - 2022**

No.	Provinsi/Province	Tahun/Year					(Ton)
		2018	2019	2020	2021	2022	Pertumbuhan/ Growth 2022 over 2021 (%)
1	Aceh	1.746	1.721	1.743	1.666	1.632	-2,05
2	Sumatera Utara	-	-	-	-	-	-
3	Sumatera Barat	1.723	1.725	1.748	624	693	10,93
4	Riau	364.249	260.902	262.549	265.754	285.448	7,41
5	Jambi	-	-	-	-	-	-
6	Sumatera Selatan	-	-	-	-	-	-
7	Bengkulu	-	-	-	-	-	-
8	Lampung	-	-	-	-	-	-
9	Kepulauan Bangka Belitung	-	-	-	-	-	-
10	Kepulauan Riau	3.364	3.324	3.503	3.602	1.468	-59,24
11	DKI Jakarta	-	-	-	-	-	-
12	Jawa Barat	-	-	-	-	-	-
13	Jawa Tengah	-	-	-	-	-	-
14	DI Yogyakarta	-	-	-	-	-	-
15	Jawa Timur	-	-	-	-	-	-
16	Banten	-	-	-	-	-	-
17	Bali	-	-	-	-	-	-
18	Nusa Tenggara Barat	-	-	-	-	-	-
19	Nusa Tenggara Timur	-	-	-	-	-	-
20	Kalimantan Barat	308	308	1.529	1.147	1.162	1,31
21	Kalimantan Tengah	-	-	-	-	-	-
22	Kalimantan Selatan	4.045	3.655	3.611	2.548	2.462	-3,38
23	Kalimantan Timur	4	7	6	3	11	223,53
24	Kalimantan Utara	-	-	-	-	-	-
25	Sulawesi Utara	2.145	2.145	2.545	2.621	2.698	2,94
26	Sulawesi Tengah	904	890	879	888	900	1,37
27	Sulawesi Selatan	3.136	3.104	3.182	2.943	3.084	4,81
28	Sulawesi Tenggara	2.710	2.990	2.760	2.706	2.683	-0,84
29	Gorontalo	-	-	-	-	-	-
30	Sulawesi Barat	602	598	556	541	557	2,99
31	Maluku	8.157	8.181	10.598	9.733	9.780	0,48
32	Maluku Utara	589	805	802	810	889	9,76
33	Papua Barat	1657	1.571	2.851	1.789	2.654	48,35
34	Papua	68.204	67.913	67.931	69.731	69.763	0,05
<b>Indonesia</b>		<b>463.542</b>	<b>359.838</b>	<b>366.794</b>	<b>367.107</b>	<b>385.886</b>	<b>5,12</b>

Sumber : Direktorat Jenderal Perkebunan

Source : Directorate General of Estate Crops

Keterangan : Wujud produksi tepung sago

Note : The production form is dried sago

**Tabel 2.3.32. Produksi Nilam Perkebunan Rakyat, Perkebunan Negara dan Perkebunan Swasta  
Menurut Provinsi**

**Table Patchouli Production of Smallholder, Government and Private Estate by Province, 2018 - 2022**

No.	Provinsi/Province	Tahun/Year					(Ton) Pertumbuhan/ Growth 2022 over 2021 (%)
		2018	2019	2020	2021	2022	
1	Aceh	178	1.219	178	159	181	14,17
2	Sumatera Utara	246	901	336	344	334	-2,91
3	Sumatera Barat	487	2.900	537	464	322	-30,66
4	Riau	-	-	-	-	-	-
5	Jambi	272	1.599	220	204	170	-16,67
6	Sumatera Selatan	11	518	48	0	4	1.137,50
7	Bengkulu	-	-	-	-	-	-
8	Lampung	6	55	5	5	2	-60,00
9	Kepulauan Bangka Belitung	-	-	-	-	-	-
10	Kepulauan Riau	-	-	-	-	-	-
11	DKI Jakarta	-	-	-	-	-	-
12	Jawa Barat	163	531	140	36	38	5,01
13	Jawa Tengah	54	458	20	14	9	-37,22
14	DI Yogyakarta	8	64	10	10	12	14,71
15	Jawa Timur	117	1.019	131	77	67	-13,31
16	Banten	0	-	-	-	-	-
17	Bali	1	10	1	0	-	-
18	Nusa Tenggara Barat	-	-	-	-	-	-
19	Nusa Tenggara Timur	-	-	-	-	-	-
20	Kalimantan Barat	-	-	-	-	-	-
21	Kalimantan Tengah	-	-	-	-	-	-
22	Kalimantan Selatan	-	-	-	-	-	-
23	Kalimantan Timur	2	-	-	-	-	-
24	Kalimantan Utara	-	-	-	-	-	-
25	Sulawesi Utara	-	-	-	-	-	-
26	Sulawesi Tengah	60	1.296	148	294	122	-58,34
27	Sulawesi Selatan	15	460	120	79	92	17,08
28	Sulawesi Tenggara	433	5.171	544	1.199	660	-44,97
29	Gorontalo	23	70	12	13	3	-79,47
30	Sulawesi Barat	23	591	9	39	52	33,23
31	Maluku	-	-	-	-	-	-
32	Maluku Utara	-	-	-	-	-	-
33	Papua Barat	-	-	-	1	-	-
34	Papua	-	-	-	-	2	-
<b>Indonesia</b>		<b>2.100</b>	<b>16.861</b>	<b>2.459</b>	<b>2.939</b>	<b>2.069</b>	<b>-29,61</b>

Sumber : Direktorat Jenderal Perkebunan

Source : Directorate General of Estate Crops

Keterangan : Wujud produksi minyak nilam

Note : The production form is patchouli oil

**Tabel 2.3.33. Produksi Kemiri Sunan Perkebunan Rakyat, Perkebunan Negara dan Perkebunan Swasta Menurut Provinsi**

**Table Aleurites trisperma Blanco Production of Smallholder, Government and Private Estate by Province, 2018 - 2022**

No.	Provinsi/Province	Tahun/Year					(Ton)
		2018	2019	2020	2021	2022	Pertumbuhan/ Growth 2022 over 2021 (%)
1	Aceh	-	-	-	-	-	-
2	Sumatera Utara	-	-	-	-	-	-
3	Sumatera Barat	-	-	-	-	-	-
4	Riau	-	-	-	-	-	-
5	Jambi	-	-	-	-	-	-
6	Sumatera Selatan	-	-	-	-	-	-
7	Bengkulu	-	-	-	-	-	-
8	Lampung	-	-	-	-	-	-
9	Kepulauan Bangka Belitung	-	-	-	-	-	-
10	Kepulauan Riau	-	-	-	-	-	-
11	DKI Jakarta	-	-	-	-	-	-
12	Jawa Barat	1	1	3	3	3	-
13	Jawa Tengah	-	-	-	-	-	-
14	DI Yogyakarta	-	-	-	-	-	-
15	Jawa Timur	-	-	-	-	-	-
16	Banten	-	-	-	-	-	-
17	Bali	-	-	-	-	-	-
18	Nusa Tenggara Barat	-	-	-	-	-	-
19	Nusa Tenggara Timur	2	2	4	2	7	250,00
20	Kalimantan Barat	-	-	-	-	-	-
21	Kalimantan Tengah	-	-	-	-	-	-
22	Kalimantan Selatan	-	-	-	-	-	-
23	Kalimantan Timur	-	-	-	-	-	-
24	Kalimantan Utara	-	-	-	-	-	-
25	Sulawesi Utara	-	-	-	-	-	-
26	Sulawesi Tengah	-	-	-	-	-	-
27	Sulawesi Selatan	-	-	-	-	-	-
28	Sulawesi Tenggara	-	-	-	-	-	-
29	Gorontalo	-	-	-	-	-	-
30	Sulawesi Barat	-	-	-	-	-	-
31	Maluku	-	-	-	-	-	-
32	Maluku Utara	-	-	-	-	-	-
33	Papua Barat	-	-	-	-	-	-
34	Papua	-	-	-	-	-	-
<b>Indonesia</b>		<b>3</b>	<b>3</b>	<b>7</b>	<b>5</b>	<b>10</b>	<b>87,57</b>

Sumber : Direktorat Jenderal Perkebunan

Source : Directorate General of Estate Crops

Keterangan : Wujud produksi biji kering

Note : The production form is dried beans

**Tabel 2.3.34. Produktivitas Karet Perkebunan Rakyat, Perkebunan Negara dan Perkebunan Swasta Menurut Provinsi**

**Table Rubber Yield by of Smallholder, Government and Private Estate Province, 2018 - 2022**

No.	Provinsi/Province	Tahun/Year					(Kg/Ha)
		2018	2019	2020	2021	2022	Pertumbuhan/ Growth 2022 over 2021 (%)
1	Aceh	1.093	981	943	956	964	0,91
2	Sumatera Utara	1.124	1.033	1.021	1.012	1.008	-0,40
3	Sumatera Barat	1.234	1.108	1.047	1.043	1.047	0,38
4	Riau	1.134	1.002	1.015	1.029	1.030	0,16
5	Jambi	962	864	984	1.000	1.001	0,07
6	Sumatera Selatan	1.294	1.154	1.114	1.130	1.145	1,39
7	Bengkulu	1.384	1.201	1.014	982	1.031	5,02
8	Lampung	1.165	966	945	941	964	2,44
9	Kepulauan Bangka Belitung	1.369	1.189	1.022	1.016	1.007	-0,96
10	Kepulauan Riau	1.453	1.111	907	916	913	-0,34
11	DKI Jakarta	-	-	-	-	-	-
12	Jawa Barat	1.424	998	806	890	871	-2,07
13	Jawa Tengah	1.464	1.165	1.209	1.176	1.183	0,58
14	DI Yogyakarta	1.458	943	145	713	360	-49,54
15	Jawa Timur	1.517	1.196	1.120	1.116	1.156	3,64
16	Banten	1.212	1.017	711	712	803	12,72
17	Bali	1.065	259	-	-	-	-
18	Nusa Tenggara Barat	-	-	-	-	-	-
19	Nusa Tenggara Timur	-	-	-	-	-	-
20	Kalimantan Barat	1.009	911	960	924	925	0,10
21	Kalimantan Tengah	931	813	883	840	854	1,58
22	Kalimantan Selatan	1.062	971	989	966	984	1,93
23	Kalimantan Timur	1.451	1.205	1.070	1.013	1.014	0,07
24	Kalimantan Utara	982	722	913	280	320	14,59
25	Sulawesi Utara	-	-	-	-	-	-
26	Sulawesi Tengah	1.032	798	828	988	982	-0,61
27	Sulawesi Selatan	903	807	431	467	602	28,95
28	Sulawesi Tenggara	688	464	170	565	550	-2,66
29	Gorontalo	-	-	-	-	-	-
30	Sulawesi Barat	-	-	-	-	-	-
31	Maluku	858	324	450	345	240	-30,49
32	Maluku Utara	-	-	-	-	-	-
33	Papua Barat	-	-	-	-	-	-
34	Papua	1.141	1.119	952	752	692	-8,02
<b>Indonesia</b>		<b>1.161</b>	<b>1.025</b>	<b>1.018</b>	<b>1.015</b>	<b>1.023</b>	<b>0,87</b>

Sumber : Direktorat Jenderal Perkebunan

Source : Directorate General of Estate Crops

**Tabel 2.3.35. Produktivitas Kelapa Perkebunan Rakyat, Perkebunan Negara dan Perkebunan Swasta Menurut Provinsi**

**Table Coconut Yield of Smallholder, Government and Private Estate by Province, 2018 - 2022**

No.	Provinsi/Province	(Kg/Ha)					Pertumbuhan/ Growth 2022 over 2021 (%)
		Tahun/Year					
		2018	2019	2020	2021	2022	
1	Aceh	854	852	852	859	838	-2,39
2	Sumatera Utara	1.089	1.099	1.105	1.105	1.118	1,20
3	Sumatera Barat	1.197	1.202	1.186	1.210	1.251	3,40
4	Riau	1.196	1.192	1.192	1.215	1.205	-0,84
5	Jambi	1.213	1.221	1.208	1.210	1.212	0,16
6	Sumatera Selatan	1.127	1.153	1.163	1.167	1.154	-1,11
7	Bengkulu	1.218	1.157	1.216	1.019	1.059	3,90
8	Lampung	1.132	1.098	1.078	1.074	1.052	-1,99
9	Kepulauan Bangka Belitung	740	833	802	822	871	5,89
10	Kepulauan Riau	609	603	606	646	580	-10,31
11	DKI Jakarta	-	-	-	-	-	-
12	Jawa Barat	865	844	843	858	859	0,07
13	Jawa Tengah	1.109	1.088	1.134	1.126	1.080	-4,09
14	DI Yogyakarta	1.485	1.509	1.514	1.547	1.602	3,55
15	Jawa Timur	1.334	1.331	1.339	1.366	1.368	0,14
16	Banten	712	720	736	735	731	-0,53
17	Bali	1.090	1.088	1.084	1.080	1.067	-1,27
18	Nusa Tenggara Barat	1.026	1.049	1.061	1.068	1.066	-0,25
19	Nusa Tenggara Timur	774	776	765	760	758	-0,28
20	Kalimantan Barat	1.049	1.049	1.052	1.065	1.069	0,40
21	Kalimantan Tengah	623	612	610	615	608	-1,04
22	Kalimantan Selatan	889	874	843	841	889	5,63
23	Kalimantan Timur	629	578	510	488	505	3,54
24	Kalimantan Utara	607	607	438	453	641	41,42
25	Sulawesi Utara	1.208	1.212	1.215	1.223	1.247	1,95
26	Sulawesi Tengah	1.187	1.198	1.185	1.189	1.199	0,76
27	Sulawesi Selatan	967	968	978	1.049	1.038	-1,01
28	Sulawesi Tenggara	925	877	890	895	908	1,52
29	Gorontalo	1.225	1.256	1.410	1.415	1.418	0,16
30	Sulawesi Barat	1.107	1.127	1.117	1.126	1.127	0,05
31	Maluku	1.179	1.188	1.197	1.217	1.233	1,32
32	Maluku Utara	1.401	1.401	1.402	1.400	1.267	-9,52
33	Papua Barat	851	874	884	930	955	2,73
34	Papua	905	905	905	912	913	0,15
<b>Indonesia</b>		<b>1.114</b>	<b>1.114</b>	<b>1.119</b>	<b>1.130</b>	<b>1.122</b>	<b>-0,67</b>

Sumber : Direktorat Jenderal Perkebunan

Source : Directorate General of Estate Crops

**Tabel 2.3.36. Produktivitas Kelapa Sawit Perkebunan Rakyat, Perkebunan Negara dan Perkebunan Swasta Menurut Provinsi**

**Table Oil Palm Yield of Smallholder, Government and Private Estate by Province, 2018 - 2022**

No.	Provinsi/Province	(Kg/Ha)					Pertumbuhan/ Growth 2022 over 2021 (%)
		Tahun/Year					
		2018	2019	2020	2021	2022	
1	Aceh	2,907	3,191	2,186	2,838	2,890	1.84
2	Sumatera Utara	4,208	4,760	4,042	4,747	4,526	-4.64
3	Sumatera Barat	3,752	3,831	3,119	3,895	4,078	4.70
4	Riau	3,720	4,098	3,097	3,726	3,461	-7.13
5	Jambi	3,296	3,618	2,436	3,073	3,267	6.31
6	Sumatera Selatan	4,083	4,165	3,146	3,957	4,192	5.94
7	Bengkulu	4,173	4,030	3,349	3,650	3,852	5.54
8	Lampung	2,798	2,442	1,941	2,614	2,725	4.23
9	Kepulauan Bangka Belitung	4,742	4,329	3,387	4,463	4,482	0.41
10	Kepulauan Riau	4,055	4,070	2,672	3,465	3,244	-6.36
11	DKI Jakarta	-	-	-	-	-	-
12	Jawa Barat	3,122	2,428	2,399	2,319	2,342	0.98
13	Jawa Tengah	-	-	-	-	-	-
14	DI Yogyakarta	-	-	-	-	-	-
15	Jawa Timur	-	-	-	-	-	-
16	Banten	2,398	2,089	1,229	1,948	1,911	-1.89
17	Bali	-	-	-	-	-	-
18	Nusa Tenggara Barat	-	-	-	-	-	-
19	Nusa Tenggara Timur	-	-	-	-	-	-
20	Kalimantan Barat	2,221	3,282	2,722	3,266	3,034	-7.11
21	Kalimantan Tengah	4,844	4,576	4,292	4,665	4,454	-4.52
22	Kalimantan Selatan	3,611	4,342	2,791	3,009	3,007	-0.08
23	Kalimantan Timur	3,437	3,894	2,817	3,377	3,489	3.32
24	Kalimantan Utara	2,294	2,162	2,528	3,005	2,943	-2.07
25	Sulawesi Utara	-	-	-	-	-	-
26	Sulawesi Tengah	3,583	3,678	3,200	3,795	3,930	3.54
27	Sulawesi Selatan	4,394	3,677	2,058	4,096	4,052	-1.08
28	Sulawesi Tenggara	1,764	1,295	702	985	1,370	39.11
29	Gorontalo	1,376	1,464	472	885	1,033	16.61
30	Sulawesi Barat	3,774	3,472	2,281	3,464	3,553	2.55
31	Maluku	2,653	1,952	1,799	2,244	2,047	-8.82
32	Maluku Utara	-	-	-	-	3,236	-
33	Papua Barat	2,141	2,270	1,963	1,975	11,046	459.15
34	Papua	4,007	4,354	4,207	5,139	776	-84.90
<b>Indonesia</b>		<b>3,666</b>	<b>3,974</b>	<b>3,136</b>	<b>3,745</b>	<b>3,683</b>	<b>-1.66</b>

Sumber : Direktorat Jenderal Perkebunan

Source : Directorate General of Estate Crops

**Tabel 2.3.37. Produktivitas Kopi Perkebunan Rakyat, Perkebunan Negara dan Perkebunan Swasta Menurut Provinsi**

**Table Coffee Yield of Smallholder, Government and Private Estate by Province, 2018 - 2022**

No.	Provinsi/Province	(Kg/Ha)					Pertumbuhan/ Growth 2022 over 2021 (%)
		Tahun/Year					
		2018	2019	2020	2021	2022	
1	Aceh	756	784	785	787	819	4,06
2	Sumatera Utara	1.084	1.136	1.160	1.195	1.265	5,89
3	Sumatera Barat	812	797	771	911	973	6,78
4	Riau	945	952	1.173	1.185	904	-23,72
5	Jambi	934	951	984	985	944	-4,12
6	Sumatera Selatan	912	903	940	932	908	-2,58
7	Bengkulu	794	821	828	831	811	-2,43
8	Lampung	798	843	838	834	817	-2,06
9	Kepulauan Bangka Belitung	437	545	667	813	742	-8,68
10	Kepulauan Riau	-	440	600	400	-	-
11	DKI Jakarta	-	-	-	-	-	-
12	Jawa Barat	844	802	786	801	750	-6,41
13	Jawa Tengah	699	717	732	748	705	-5,78
14	DI Yogyakarta	495	531	531	542	530	-2,30
15	Jawa Timur	793	721	663	673	707	4,95
16	Banten	519	506	411	412	428	3,78
17	Bali	538	540	564	562	542	-3,49
18	Nusa Tenggara Barat	605	626	657	681	680	-0,14
19	Nusa Tenggara Timur	530	546	533	517	537	3,81
20	Kalimantan Barat	529	559	551	721	774	7,43
21	Kalimantan Tengah	608	622	610	575	533	-7,22
22	Kalimantan Selatan	634	658	592	579	536	-7,47
23	Kalimantan Timur	244	208	254	261	329	26,07
24	Kalimantan Utara	263	309	170	285	552	93,42
25	Sulawesi Utara	691	662	655	658	666	1,29
26	Sulawesi Tengah	704	583	602	644	661	2,64
27	Sulawesi Selatan	675	604	621	607	554	-8,75
28	Sulawesi Tenggara	409	467	460	471	471	0,13
29	Gorontalo	210	199	213	216	214	-0,81
30	Sulawesi Barat	666	687	693	701	695	-0,84
31	Maluku	600	606	636	591	589	-0,30
32	Maluku Utara	135	280	280	258	258	0,00
33	Papua Barat	100	240	831	833	98	-88,22
34	Papua	619	661	623	539	516	-4,13
<b>Indonesia</b>		<b>799</b>	<b>649</b>	<b>811</b>	<b>817</b>	<b>813</b>	<b>-0,47</b>

Sumber : Direktorat Jenderal Perkebunan

Source : Directorate General of Estate Crops

**Tabel 2.3.38. Produktivitas Teh Perkebunan Rakyat, Perkebunan Negara dan Perkebunan Swasta Menurut Provinsi**

**Table Tea Yield of Smallholder, Government and Private Estate by Province, 2018 - 2022**

No.	Provinsi/Province	Tahun/Year					(Kg/Ha)
		2018	2019	2020	2021	2022	Pertumbuhan/ Growth 2022 over 2021 (%)
1	Aceh	-	-	-	-	-	-
2	Sumatera Utara	2.005	1.951	2.286	2.324	2.668	14,78
3	Sumatera Barat	1.852	2.082	1.720	1.985	1.964	-1,08
4	Riau	-	-	-	-	-	-
5	Jambi	1.903	1.850	2.111	2.455	2.591	5,55
6	Sumatera Selatan	1.695	1.700	2.255	2.052	1.755	-14,48
7	Bengkulu	3.118	2.093	2.987	2.662	2.394	-10,06
8	Lampung	-	-	-	-	-	-
9	Kepulauan Bangka Belitung	-	-	-	-	-	-
10	Kepulauan Riau	-	-	-	-	-	-
11	DKI Jakarta	-	-	-	-	-	-
12	Jawa Barat	1.518	1.463	1.599	1.550	1.506	-2,81
13	Jawa Tengah	1.876	1.721	1.952	2.079	1.808	-13,04
14	DI Yogyakarta	1.928	2.268	2.281	2.281	1.990	-12,77
15	Jawa Timur	1.465	1.046	1.236	1.109	1.357	22,33
16	Banten	1.190	1.134	445	521	521	0,00
17	Bali	-	-	-	-	-	-
18	Nusa Tenggara Barat	-	-	-	-	-	-
19	Nusa Tenggara Timur	-	-	-	-	-	-
20	Kalimantan Barat	-	-	-	-	-	-
21	Kalimantan Tengah	-	-	-	-	-	-
22	Kalimantan Selatan	-	-	-	-	-	-
23	Kalimantan Timur	-	-	-	-	-	-
24	Kalimantan Utara	-	-	-	-	-	-
25	Sulawesi Utara	-	-	-	-	-	-
26	Sulawesi Tengah	-	-	-	-	-	-
27	Sulawesi Selatan	-	-	-	-	-	-
28	Sulawesi Tenggara	-	-	-	-	-	-
29	Gorontalo	-	-	-	-	-	-
30	Sulawesi Barat	-	-	-	-	-	-
31	Maluku	-	-	-	-	-	-
32	Maluku Utara	-	-	-	-	-	-
33	Papua Barat	-	-	-	-	-	-
34	Papua	-	-	-	-	-	-
<b>Indonesia</b>		<b>1.617</b>	<b>1.546</b>	<b>1.699</b>	<b>1.688</b>	<b>1.657</b>	<b>-1,80</b>

Sumber : Direktorat Jenderal Perkebunan

Source : Directorate General of Estate Crops



**Tabel 2.3.39. Produktivitas Lada Perkebunan Rakyat, Perkebunan Negara dan Perkebunan Swasta Menurut Provinsi**

**Table Pepper Yield of Smallholder, Government and Private Estate by Province, 2018 - 2022**

No.	Provinsi/Province	Tahun/Year					(Kg/Ha)
		2018	2019	2020	2021	2022	Pertumbuhan/ Growth 2022 over 2021 (%)
1	Aceh	696	635	518	477	631	32,31
2	Sumatera Utara	566	569	1.241	1.203	1.209	0,49
3	Sumatera Barat	198	960	907	738	680	-7,88
4	Riau	-	-	-	-	-	-
5	Jambi	695	667	386	333	286	-14,29
6	Sumatera Selatan	958	816	828	922	611	-33,79
7	Bengkulu	662	644	613	623	610	-2,09
8	Lampung	448	467	479	476	474	-0,26
9	Kepulauan Bangka Belitung	1.244	1.141	1.189	1.013	1.027	1,40
10	Kepulauan Riau	927	373	576	665	801	20,55
11	DKI Jakarta	-	-	-	-	-	-
12	Jawa Barat	629	638	628	583	634	8,78
13	Jawa Tengah	536	491	558	545	557	2,22
14	DI Yogyakarta	507	470	517	481	427	-11,31
15	Jawa Timur	815	801	803	1.535	606	-60,51
16	Banten	930	830	687	687	879	27,87
17	Bali	20	5	42	51	-	-
18	Nusa Tenggara Barat	190	168	170	167	169	1,31
19	Nusa Tenggara Timur	405	400	454	426	419	-1,60
20	Kalimantan Barat	954	977	903	952	966	1,48
21	Kalimantan Tengah	528	608	590	642	850	32,28
22	Kalimantan Selatan	517	544	484	498	542	8,80
23	Kalimantan Timur	987	913	816	856	884	3,23
24	Kalimantan Utara	738	289	306	258	277	7,23
25	Sulawesi Utara	378	356	348	347	320	-7,79
26	Sulawesi Tengah	265	185	212	267	294	10,41
27	Sulawesi Selatan	724	700	631	716	614	-14,21
28	Sulawesi Tenggara	559	567	555	513	488	-4,99
29	Gorontalo	-	-	-	-	-	-
30	Sulawesi Barat	583	565	526	522	527	1,02
31	Maluku	-	-	-	-	-	-
32	Maluku Utara	251	500	556	750	750	0,00
33	Papua Barat	-	-	-	5	5	0,00
34	Papua	182	118	118	182	91	-49,71
<b>Indonesia</b>		<b>789</b>	<b>761</b>	<b>753</b>	<b>721</b>	<b>687</b>	<b>-4,67</b>

Sumber : Direktorat Jenderal Perkebunan

Source : Directorate General of Estate Crops

**Tabel 2.3.40. Produktivitas Cengkeh Perkebunan Rakyat, Perkebunan Negara dan Perkebunan Swasta Menurut Provinsi**

**Table Clove Yield of Smallholder, Government and Private Estate by Province, 2018 - 2022**

No.	Provinsi/Province	Tahun/Year					(Kg/Ha)
		2018	2019	2020	2021	2022	Pertumbuhan/ Growth 2022 over 2021 (%)
1	Aceh	592	591	599	599	598	-0,07
2	Sumatera Utara	450	494	809	891	947	6,24
3	Sumatera Barat	477	474	390	401	433	7,89
4	Riau	-	-	-	-	-	-
5	Jambi	414	412	406	406	414	2,09
6	Sumatera Selatan	368	369	380	416	380	-8,62
7	Bengkulu	257	239	291	262	258	-1,32
8	Lampung	407	416	426	425	437	2,77
9	Kepulauan Bangka Belitung	177	279	136	320	276	-13,64
10	Kepulauan Riau	312	302	301	333	329	-1,10
11	DKI Jakarta	-	-	-	-	-	-
12	Jawa Barat	414	455	473	463	476	2,81
13	Jawa Tengah	327	305	309	310	283	-8,77
14	DI Yogyakarta	268	358	363	364	331	-9,09
15	Jawa Timur	424	436	429	436	408	-6,44
16	Banten	546	533	462	451	448	-0,72
17	Bali	260	254	261	225	192	-14,86
18	Nusa Tenggara Barat	207	175	231	230	172	-25,14
19	Nusa Tenggara Timur	481	474	497	446	438	-1,85
20	Kalimantan Barat	441	440	439	450	452	0,44
21	Kalimantan Tengah	-	-	-	-	-	-
22	Kalimantan Selatan	392	430	333	343	180	-47,49
23	Kalimantan Timur	-	-	-	320	500	56,25
24	Kalimantan Utara	-	420	598	156	330	111,54
25	Sulawesi Utara	103	198	228	3	0	-86,21
26	Sulawesi Tengah	323	371	394	398	416	4,66
27	Sulawesi Selatan	564	551	528	530	497	-6,21
28	Sulawesi Tenggara	600	599	588	395	539	36,54
29	Gorontalo	352	388	388	419	401	-4,19
30	Sulawesi Barat	735	711	708	690	553	-19,86
31	Maluku	619	632	639	646	2.297	255,60
32	Maluku Utara	370	360	355	364	352	-3,48
33	Papua Barat	169	187	394	355	400	12,74
34	Papua	287	287	287	357	273	-23,55
<b>Indonesia</b>		<b>400</b>	<b>420</b>	<b>428</b>	<b>389</b>	<b>424</b>	<b>8,86</b>

Sumber : Direktorat Jenderal Perkebunan

Source : Directorate General of Estate Crops

**Tabel 2.3.41. Produktivitas Kakao Perkebunan Rakyat, Perkebunan Negara dan Perkebunan Swasta Menurut Provinsi**

**Table Cocoa Yield of Smallholder, Government and Private Estate by Province, 2018 - 2022**

No.	Provinsi/Province	Tahun/Year					(Kg/Ha)
		2018	2019	2020	2021	2022	Pertumbuhan/ Growth 2022 over 2021 (%)
1	Aceh	716	713	720	719	702	-2,36
2	Sumatera Utara	891	946	969	985	993	0,73
3	Sumatera Barat	826	752	809	849	774	-8,75
4	Riau	828	426	452	453	457	1,01
5	Jambi	575	569	591	592	620	4,72
6	Sumatera Selatan	687	757	705	722	726	0,52
7	Bengkulu	516	764	684	709	689	-2,82
8	Lampung	890	902	896	892	793	-11,17
9	Kepulauan Bangka Belitung	776	335	720	700	714	1,94
10	Kepulauan Riau	280	787	935	991	838	-15,49
11	DKI Jakarta	-	-	-	-	-	-
12	Jawa Barat	497	465	449	321	285	-11,21
13	Jawa Tengah	490	453	387	393	501	27,45
14	DI Yogyakarta	555	570	564	526	572	8,67
15	Jawa Timur	786	707	711	773	761	-1,57
16	Banten	690	629	510	513	479	-6,77
17	Bali	464	484	487	467	465	-0,37
18	Nusa Tenggara Barat	471	522	542	548	522	-4,69
19	Nusa Tenggara Timur	624	615	596	590	629	6,53
20	Kalimantan Barat	539	511	452	465	388	-16,52
21	Kalimantan Tengah	909	908	896	909	901	-0,92
22	Kalimantan Selatan	386	447	389	450	526	16,89
23	Kalimantan Timur	551	567	612	575	618	7,58
24	Kalimantan Utara	642	552	496	537	448	-16,50
25	Sulawesi Utara	701	659	654	603	608	0,73
26	Sulawesi Tengah	675	688	692	708	729	2,91
27	Sulawesi Selatan	807	792	776	753	726	-3,62
28	Sulawesi Tenggara	650	648	660	636	653	2,74
29	Gorontalo	855	802	708	647	538	-16,84
30	Sulawesi Barat	797	794	789	795	792	-0,47
31	Maluku	556	552	550	548	550	0,40
32	Maluku Utara	728	715	695	717	679	-5,29
33	Papua Barat	661	393	409	333	273	-17,87
34	Papua	600	605	605	647	640	-1,12
	<b>Indonesia</b>	<b>729</b>	<b>721</b>	<b>723</b>	<b>723</b>	<b>715</b>	<b>-1,10</b>

Sumber : Direktorat Jenderal Perkebunan

Source : Directorate General of Estate Crops

**Tabel 2.3.42. Produktivitas Jambu Mete Perkebunan Rakyat, Perkebunan Negara dan Perkebunan Swasta Menurut Provinsi**

**Table Cashewnut Yield of Smalholder, Government and Private Estate by Province, 2018 - 2022**

No.	Provinsi/Province	Tahun/Year					(Kg/Ha)
		2018	2019	2020	2021	2022	Pertumbuhan/ Growth 2022 over 2021 (%)
1	Aceh	-	125	200	200	-	-
2	Sumatera Utara	1.248	-	-	-	-	-
3	Sumatera Barat	-	-	-	-	-	-
4	Riau	-	-	-	-	-	-
6	Jambi	-	-	-	-	-	-
7	Sumatera Selatan	-	-	-	-	-	-
9	Bengkulu	-	-	-	-	-	-
10	Lampung	320	385	431	474	474	-0,08
8	Kepulauan Bangka Belitung	135	306	65	16	14	-10,68
5	Kepulauan Riau	-	-	-	-	-	-
11	DKI Jakarta	-	-	-	-	-	-
12	Jawa Barat	237	274	289	584	506	-13,35
14	Jawa Tengah	608	774	774	800	779	-2,61
15	DI Yogyakarta	112	107	109	186	134	-28,07
16	Jawa Timur	633	741	743	759	753	-0,75
13	Banten	100	-	-	-	-	-
17	Bali	375	362	327	330	319	-3,30
18	Nusa Tenggara Barat	309	350	376	405	387	-4,49
19	Nusa Tenggara Timur	575	555	576	593	593	-0,02
20	Kalimantan Barat	-	-	-	-	-	-
21	Kalimantan Tengah	636	638	637	429	560	30,56
22	Kalimantan Selatan	545	532	458	375	409	9,09
23	Kalimantan Timur	333	267	-	-	-	-
24	Kalimantan Utara	-	-	-	-	-	-
25	Sulawesi Utara	191	258	20	-	-	-
27	Sulawesi Tengah	313	296	297	292	263	-9,79
28	Sulawesi Selatan	399	410	419	418	408	-2,33
30	Sulawesi Tenggara	290	582	597	610	442	-27,46
26	Gorontalo	167	160	165	155	149	-3,88
29	Sulawesi Barat	275	277	278	256	244	-4,44
31	Maluku	645	562	559	558	552	-1,02
32	Maluku Utara	573	688	688	646	633	-2,05
34	Papua Barat	-	-	-	-	-	-
33	Papua	322	297	429	544	537	-1,17
	<b>Indonesia</b>	<b>434</b>	<b>535</b>	<b>549</b>	<b>566</b>	<b>514</b>	<b>-9,08</b>

Sumber : Direktorat Jenderal Perkebunan

Source : Directorate General of Estate Crops

**Tabel 2.3.43. Produktivitas Tebu Perkebunan Rakyat, Perkebunan Negara dan Perkebunan Swasta Menurut Provinsi**

**Table Sugar Cane Yield of Smallholder, Government and Private Estate by Province, 2018 - 2022**

No.	Provinsi/Province	Tahun/Year					(Ton)
		2018	2019	2020	2021	2022	Pertumbuhan/ Growth 2022 over 2021 (%)
1	Aceh	-	-	-	-	-	-
2	Sumatera Utara	2.700	2.330	2.569	6.566	3.441	-47,59
3	Sumatera Barat	-	-	-	-	-	-
4	Riau	-	-	-	-	-	-
5	Jambi	-	-	-	-	-	-
6	Sumatera Selatan	4.373	3.930	3.351	10.529	3.555	-66,23
7	Bengkulu	-	-	-	-	-	-
8	Lampung	5.401	5.731	5.557	15.324	5.054	-67,02
9	Kepulauan Bangka Belitung	-	-	-	-	-	-
10	Kepulauan Riau	-	-	-	-	-	-
11	DKI Jakarta	-	-	-	-	-	-
12	Jawa Barat	3.988	3.435	3.974	4.077	4.461	9,42
13	Jawa Tengah	4.619	4.362	3.502	12.963	4.387	-66,16
14	DI Yogyakarta	3.948	3.133	3.723	2.968	2.735	-7,86
15	Jawa Timur	5.766	5.991	5.501	15.483	5.497	-64,50
16	Banten	-	-	-	-	-	-
17	Bali	-	-	-	-	-	-
18	Nusa Tenggara Barat	656	3.740	2.502	6.180	3.965	-35,85
19	Nusa Tenggara Timur	-	-	-	3.845	1.025	-73,34
20	Kalimantan Barat	-	-	-	-	-	-
21	Kalimantan Tengah	-	-	-	-	-	-
22	Kalimantan Selatan	-	-	-	-	-	-
23	Kalimantan Timur	-	-	-	-	-	-
24	Kalimantan Utara	-	-	-	-	-	-
25	Sulawesi Utara	-	-	-	-	-	-
26	Sulawesi Tengah	-	-	-	-	-	-
27	Sulawesi Selatan	3.105	3.643	4.495	9.446	1.991	-78,92
28	Sulawesi Tenggara	-	-	-	9.070	1.067	-88,23
29	Gorontalo	5.229	5.964	6.067	11.683	5.761	-50,69
30	Sulawesi Barat	-	-	-	-	-	-
31	Maluku	-	-	-	-	-	-
32	Maluku Utara	-	-	-	-	-	-
33	Papua Barat	-	-	-	-	-	-
34	Papua	-	-	-	-	-	-
<b>Indonesia</b>		<b>5.233</b>	<b>5.413</b>	<b>5.067</b>	<b>15.404</b>	<b>4.920</b>	<b>-68,06</b>

Sumber : Direktorat Jenderal Perkebunan

Source : Directorate General of Estate Crops

**Tabel 2.3.44. Produktivitas Tembakau Perkebunan Rakyat, Perkebunan Negara dan Perkebunan Swasta Menurut Provinsi**

**Table Tobacco Yield of Smallholder, Government and Private Estate by Province, 2018 - 2022**

No.	Provinsi/Province	Tahun/Year					(Kg/Ha)
		2018	2019	2020	2021	2022	Pertumbuhan/ Growth 2022 over 2021 (%)
1	Aceh	1.018	965	966	953	1.275	33,71
2	Sumatera Utara	1.005	837	982	991	989	-0,18
3	Sumatera Barat	1.235	1.328	1.137	1.027	1.038	1,08
4	Riau	-	-	-	-	-	-
5	Jambi	621	588	595	596	582	-2,34
6	Sumatera Selatan	552	701	513	579	610	5,39
7	Bengkulu	-	-	-	-	-	-
8	Lampung	1.103	914	1.135	1.038	794	-23,53
9	Kepulauan Bangka Belitung	-	-	-	-	-	-
10	Kepulauan Riau	-	-	-	-	-	-
11	DKI Jakarta	-	-	-	-	-	-
12	Jawa Barat	920	920	896	922	929	0,82
13	Jawa Tengah	952	1.008	1.089	1.026	1.013	-1,21
14	DI Yogyakarta	837	717	800	821	630	-23,32
15	Jawa Timur	852	1.090	1.163	1.119	1.183	5,78
16	Banten	-	0	0	0	0	-
17	Bali	1.667	1.721	997	934	803	-14,05
18	Nusa Tenggara Barat	1.431	1.735	1.639	1.609	1.761	9,47
19	Nusa Tenggara Timur	558	556	653	566	518	-8,39
20	Kalimantan Barat	-	-	-	-	-	-
21	Kalimantan Tengah	-	-	-	-	-	-
22	Kalimantan Selatan	-	-	-	-	-	-
23	Kalimantan Timur	-	-	-	-	-	-
24	Kalimantan Utara	-	-	-	-	-	-
25	Sulawesi Utara	-	-	-	-	-	-
26	Sulawesi Tengah	518	504	434	554	831	50,11
27	Sulawesi Selatan	772	765	760	773	789	2,06
28	Sulawesi Tenggara	-	-	-	-	-	-
29	Gorontalo	-	-	-	-	-	-
30	Sulawesi Barat	-	-	-	-	-	-
31	Maluku	-	-	-	-	-	-
32	Maluku Utara	-	-	-	-	-	-
33	Papua Barat	-	-	-	-	-	-
34	Papua	-	-	-	-	-	-
<b>Indonesia</b>		<b>975</b>	<b>1.151</b>	<b>1.195</b>	<b>1.148</b>	<b>1.219</b>	<b>6,20</b>

Sumber : Direktorat Jenderal Perkebunan

Source : Directorate General of Estate Crops

**Tabel 2.3.45. Produktivitas Kapas Perkebunan Rakyat, Perkebunan Negara dan Perkebunan Swasta Menurut Provinsi**

**Table Cotton Yield of Smallholder, Government and Private Estate by Province, 2018 - 2022**

No.	Provinsi/Province	(Kg/Ha)					Pertumbuhan/ Growth 2022 over 2021 (%)
		Tahun/Year					
		2018	2019	2020	2021	2022	
1	Aceh	-	-	-	-	-	-
2	Sumatera Utara	-	-	-	-	-	-
3	Sumatera Barat	-	-	-	-	-	-
4	Riau	-	-	-	-	-	-
5	Jambi	-	-	-	-	-	-
6	Sumatera Selatan	-	-	-	-	-	-
7	Bengkulu	-	-	-	-	-	-
8	Lampung	-	-	-	-	-	-
9	Kepulauan Bangka Belitung	-	-	-	-	-	-
10	Kepulauan Riau	-	-	-	-	-	-
11	DKI Jakarta	-	-	-	-	-	-
12	Jawa Barat	-	-	-	-	-	-
13	Jawa Tengah	35	146	166	301	316	4,69
14	DI Yogyakarta	47	52	82	43	66	52,70
15	Jawa Timur	73	388	514	180	237	31,70
16	Banten	-	-	-	-	-	-
17	Bali	280	140	-	-	254	-
18	Nusa Tenggara Barat	179	177	-	-	-	-
19	Nusa Tenggara Timur	654	646	447	456	456	0,00
20	Kalimantan Barat	-	-	-	-	-	-
21	Kalimantan Tengah	-	-	-	-	-	-
22	Kalimantan Selatan	-	-	-	-	-	-
23	Kalimantan Timur	-	-	-	-	-	-
24	Kalimantan Utara	-	-	-	-	-	-
25	Sulawesi Utara	-	-	-	-	-	-
26	Sulawesi Tengah	-	-	-	-	-	-
27	Sulawesi Selatan	131	123	246	-	303	-
28	Sulawesi Tenggara	-	-	-	253	-	-
29	Gorontalo	-	-	-	-	-	-
30	Sulawesi Barat	-	-	-	-	-	-
31	Maluku	-	-	-	-	-	-
32	Maluku Utara	-	-	-	-	-	-
33	Papua Barat	-	-	-	-	-	-
34	Papua	-	-	-	-	-	-
<b>Indonesia</b>		<b>169</b>	<b>183</b>	<b>227</b>	<b>223</b>	<b>271</b>	<b>21,14</b>

Sumber : Direktorat Jenderal Perkebunan

Source : Directorate General of Estate Crops

**Tabel 2.3.46. Produktivitas Pala Perkebunan Rakyat, Perkebunan Negara dan Perkebunan Swasta Menurut Provinsi**

**Table Nutmeg Yield of Smallholder, Government and Private Estate by Province, 2018 - 2022**

No.	Provinsi/Province	Tahun/Year					(Kg/Ha)
		2018	2019	2020	2021	2022	Pertumbuhan/ Growth 2022 over 2021 (%)
1	Aceh	632	665	662	656	636	-2,95
2	Sumatera Utara	714	724	882	860	910	5,77
3	Sumatera Barat	559	558	533	633	604	-4,64
4	Riau	-	-	-	-	-	-
5	Jambi	-	-	-	-	-	-
6	Sumatera Selatan	-	-	-	-	-	-
7	Bengkulu	250	305	282	301	257	-14,60
8	Lampung	639	517	465	443	354	-20,04
9	Kepulauan Bangka Belitung	-	-	-	-	-	-
10	Kepulauan Riau	400	375	375	625	300	-52,00
11	DKI Jakarta	-	-	-	-	-	-
12	Jawa Barat	377	370	374	387	264	-31,77
13	Jawa Tengah	242	283	249	243	202	-16,70
14	DI Yogyakarta	187	186	185	183	359	95,89
15	Jawa Timur	-	-	-	-	-	-
16	Banten	100	237	100	67	71	6,38
17	Bali	100	149	158	152	143	-5,68
18	Nusa Tenggara Barat	-	-	-	-	-	-
19	Nusa Tenggara Timur	379	385	377	309	371	19,96
20	Kalimantan Barat	667	659	600	622	278	-55,36
21	Kalimantan Tengah	-	-	-	-	-	-
22	Kalimantan Selatan	-	-	-	-	-	-
23	Kalimantan Timur	67	10	21	248	372	50,09
24	Kalimantan Utara	-	-	-	-	-	-
25	Sulawesi Utara	1.140	1.131	1.192	1.185	1.173	-0,99
26	Sulawesi Tengah	193	194	239	220	175	-20,77
27	Sulawesi Selatan	280	217	210	220	269	22,22
28	Sulawesi Tenggara	379	411	392	486	351	-27,76
29	Gorontalo	182	378	311	319	178	-44,29
30	Sulawesi Barat	242	265	54	54	69	26,89
31	Maluku	286	312	309	309	308	-0,18
32	Maluku Utara	421	437	418	419	311	-25,73
33	Papua Barat	665	398	115	186	178	-4,10
34	Papua	-	-	-	-	-	-
<b>Indonesia</b>		<b>543</b>	<b>501</b>	<b>447</b>	<b>458</b>	<b>414</b>	<b>-9,61</b>

Sumber : Direktorat Jenderal Perkebunan

Source : Directorate General of Estate Crops



**Tabel 2.3.47. Produktivitas Sagu Perkebunan Rakyat, Perkebunan Negara dan Perkebunan Swasta Menurut Provinsi**

**Table Sago Yield of Smallholder, Government and Private Estate by Province, 2018 - 2022**

No.	Provinsi/Province	Tahun/Year					(Kg/Ha)
		2018	2019	2020	2021	2022	Pertumbuhan/ Growth 2022 over 2021 (%)
1	Aceh	498	503	503	492	478	-2,79
2	Sumatera Utara	-	-	-	-	-	-
3	Sumatera Barat	1.797	1.797	1.797	654	770	17,71
4	Riau	7.273	6.762	6.316	6.345	6.433	1,38
5	Jambi	-	-	-	-	-	-
6	Sumatera Selatan	-	-	-	-	-	-
7	Bengkulu	-	-	-	-	-	-
8	Lampung	-	-	-	-	-	-
9	Kepulauan Bangka Belitung	-	-	-	-	-	-
10	Kepulauan Riau	1.509	1.490	1.593	1.656	678	-59,09
11	DKI Jakarta	-	-	-	-	-	-
12	Jawa Barat	-	-	-	-	-	-
13	Jawa Tengah	-	-	-	-	-	-
14	DI Yogyakarta	-	-	-	-	-	-
15	Jawa Timur	-	-	-	-	-	-
16	Banten	-	-	-	-	-	-
17	Bali	-	-	-	-	-	-
18	Nusa Tenggara Barat	-	-	-	-	-	-
19	Nusa Tenggara Timur	-	-	-	-	-	-
20	Kalimantan Barat	832	832	1.615	1.085	1.099	1,31
21	Kalimantan Tengah	-	-	-	-	-	-
22	Kalimantan Selatan	1.446	1.562	1.533	1.328	1.310	-1,42
23	Kalimantan Timur	400	650	600	486	1.571	223,53
24	Kalimantan Utara	-	-	-	-	-	-
25	Sulawesi Utara	2.362	2.362	2.297	2.366	2.232	-5,64
26	Sulawesi Tengah	863	830	771	761	796	4,57
27	Sulawesi Selatan	1.272	1.305	1.313	1.411	1.421	0,69
28	Sulawesi Tenggara	979	1.146	1.070	1.076	1.026	-4,64
29	Gorontalo	-	-	-	-	-	-
30	Sulawesi Barat	846	819	749	737	650	-11,85
31	Maluku	488	492	636	582	583	0,26
32	Maluku Utara	673	284	284	285	296	3,65
33	Papua Barat	1.015	962	1.220	773	1.015	31,33
34	Papua	1.726	1.694	1.694	1.696	1.695	-0,10
<b>Indonesia</b>		<b>3.607</b>	<b>3.081</b>	<b>3.020</b>	<b>3.010</b>	<b>3.079</b>	<b>2,30</b>

Sumber : Direktorat Jenderal Perkebunan

Source : Directorate General of Estate Crops

**Tabel 2.3.48. Produktivitas Nilam Perkebunan Rakyat, Perkebunan Negara dan Perkebunan Swasta Menurut Provinsi**

**Table Patchouli Yield of Smallholder, Government and Private Estate by Province, 2018 - 2022**

No.	Provinsi/Province	Tahun/Year					(Kg/Ha)
		2018	2019	2020	2021	2022	Pertumbuhan/ Growth 2022 over 2021 (%)
1	Aceh	228	260	174	182	178	-2,18
2	Sumatera Utara	350	356	370	375	362	-3,54
3	Sumatera Barat	263	262	265	224	166	-25,69
4	Riau	-	-	-	-	-	-
5	Jambi	243	218	215	213	187	-12,17
6	Sumatera Selatan	56	56	159	18	108	500,00
7	Bengkulu	-	-	-	-	-	-
8	Lampung	111	98	109	111	125	12,50
9	Kepulauan Bangka Belitung	-	-	-	-	-	-
10	Kepulauan Riau	-	-	-	-	-	-
11	DKI Jakarta	-	-	-	-	-	-
12	Jawa Barat	286	296	441	246	246	-0,22
13	Jawa Tengah	75	60	69	79	58	-27,06
14	DI Yogyakarta	132	131	160	159	189	18,98
15	Jawa Timur	127	129	132	76	91	20,83
16	Banten	-	-	-	-	-	-
17	Bali	75	105	160	100	-	-
18	Nusa Tenggara Barat	-	-	-	-	-	-
19	Nusa Tenggara Timur	-	-	-	-	-	-
20	Kalimantan Barat	-	-	-	-	-	-
21	Kalimantan Tengah	-	-	-	-	-	-
22	Kalimantan Selatan	-	-	-	-	-	-
23	Kalimantan Timur	80	-	-	-	-	-
24	Kalimantan Utara	-	-	-	-	-	-
25	Sulawesi Utara	-	-	-	-	-	-
26	Sulawesi Tengah	63	62	79	126	81	-35,41
27	Sulawesi Selatan	7	190	136	107	127	19,33
28	Sulawesi Tenggara	92	64	189	231	170	-26,30
29	Gorontalo	194	206	211	196	193	-1,74
30	Sulawesi Barat	80	84	22	45	87	94,17
31	Maluku	-	-	-	-	-	-
32	Maluku Utara	-	-	-	-	-	-
33	Papua Barat	-	-	-	5	-	-
34	Papua	-	-	-	-	13	-
<b>Indonesia</b>		<b>138</b>	<b>167</b>	<b>188</b>	<b>188</b>	<b>162</b>	<b>-13,95</b>

Sumber : Direktorat Jenderal Perkebunan

Source : Directorate General of Estate Crops

**Tabel 2.3.49. Produktivitas Kemiri Sunan Perkebunan Rakyat, Perkebunan Negara dan Perkebunan Swasta Menurut Provinsi**

**Table Kemiri Sunan Yield of Smallholder, Government and Private Estate by Province, 2018 - 2022**

No.	Provinsi/Province	Tahun/Year					(Kg/Ha)
		2018	2019	2020	2021	2022	Pertumbuhan/ Growth 2022 over 2021 (%)
1	Aceh	-	-	-	-	-	-
2	Sumatera Utara	-	-	-	-	-	-
3	Sumatera Barat	-	-	-	-	-	-
4	Riau	-	-	-	-	-	-
5	Jambi	-	-	-	-	-	-
6	Sumatera Selatan	-	-	-	-	-	-
7	Bengkulu	-	-	-	-	-	-
8	Lampung	-	-	-	-	-	-
9	Kepulauan Bangka Belitung	-	-	-	-	-	-
10	Kepulauan Riau	-	-	-	-	-	-
11	DKI Jakarta	-	-	-	-	-	-
12	Jawa Barat	64	277	363	654	543	-16,93
13	Jawa Tengah	-	-	-	-	-	-
14	DI Yogyakarta	-	-	-	-	-	-
15	Jawa Timur	-	-	-	-	-	-
16	Banten	-	-	-	-	-	-
17	Bali	-	-	-	-	-	-
18	Nusa Tenggara Barat	-	-	-	-	-	-
19	Nusa Tenggara Timur	37	333	400	333	412	23,53
20	Kalimantan Barat	-	-	-	-	-	-
21	Kalimantan Tengah	-	-	-	-	-	-
22	Kalimantan Selatan	-	-	-	-	-	-
23	Kalimantan Timur	-	-	-	-	-	-
24	Kalimantan Utara	-	-	-	-	-	-
25	Sulawesi Utara	-	-	-	-	-	-
26	Sulawesi Tengah	-	-	-	-	-	-
27	Sulawesi Selatan	-	-	-	-	-	-
28	Sulawesi Tenggara	-	-	-	-	-	-
29	Gorontalo	-	-	-	-	-	-
30	Sulawesi Barat	-	-	-	-	-	-
31	Maluku	-	-	-	-	-	-
32	Maluku Utara	-	-	-	-	-	-
33	Papua Barat	-	-	-	-	-	-
34	Papua	-	-	-	-	-	-
<b>Indonesia</b>		<b>40</b>	<b>191</b>	<b>383</b>	<b>476</b>	<b>441</b>	<b>-7,33</b>

Sumber : Direktorat Jenderal Perkebunan

Source : Directorate General of Estate Crops

**Tabel 2.4.1. Populasi dan Produksi Ternak di Indonesia**  
**Table Population and Production of Livestock in Indonesia, 2018 - 2022**

No.	Jenis/Species	Tahun/Year					Pertumbuhan/ Growth
		2018	2019	2020	2021	2022	2022 over 2021 (%)
<b>Populasi/Population (000 Ekor/000 Head)</b>							
1	Sapi Potong/Beef Cattle	16.433	16.930	17.489	17.977	17.609	-2,05
2	Sapi Perah/Dairy Cattle	582	565	568	582	507	-12,90
3	Kerbau/Buffalo	894	1.134	1.154	1.143	1.088	-4,81
4	Kuda/Horse	378	375	384	382	367	-3,85
5	Kambing/Goat	18.306	18.463	18.690	18.904	18.563	-1,81
6	Domba/Sheep	17.611	17.834	17.524	15.636	14.063	-10,06
7	Babi/Pig	8.254	8.542	7.623	7.178	6.749	-5,98
8	Ayam Buras/Native Chicken	300.978	301.761	305.445	306.392	308.600	0,72
9	Ayam Ras Petelur/Layer	324.153	336.490	345.181	386.126	379.280	-1,77
10	Ayam Ras Pedaging/Broiler	3.137.707	3.169.805	2.919.516	2.889.208	3.114.028	7,78
11	Itik/Duck	50.528	47.783	48.245	48.368	48.426	0,12
12	Itik Manila/Muscovy Duck	9.024	9.446	8.325	8.202	8.302	1,22
13	Kelinci/Rabbit	1.332	1.247	1.199	1.193	1.225	2,67
14	Puyuh/Quail	14.062	14.844	15.223	16.015	14.780	-7,71
<b>Produksi Daging/Meat Production (000 Ton)</b>		<b>4.778,78</b>	<b>4.888,09</b>	<b>4.535,20</b>	<b>4.541,66</b>	<b>4.947,39</b>	<b>8,93</b>
1	Sapi/Beef	497,97	504,80	453,42	487,80	499,71	2,44
2	Kerbau/Buffalo	25,35	24,79	18,53	18,94	22,08	16,55
3	Kambing/Lamb	70,15	72,85	61,71	59,73	60,77	1,74
4	Domba/Mutton	82,27	70,07	54,19	50,70	52,16	2,88
5	Babi/Pork	215,81	236,28	260,85	260,85	151,89	-41,77
6	Kuda/Horse	2,40	1,85	1,24	1,29	1,43	10,90
7	Ayam Buras/Native Chicken	287,16	292,33	270,21	269,80	276,73	2,57
8	Ayam Ras Petelur/Layer	141,60	141,51	152,76	159,39	162,92	2,21
9	Ayam Ras Pedaging/Broiler	3.409,56	3.495,09	3.219,12	3.185,70	3.668,88	15,17
10	Itik/Duck	38,65	39,81	35,75	41,02	44,65	8,84
11	Kelinci/Rabbit	0,51	0,70	0,46	0,49	0,50	3,13
12	Puyuh/Quail	1,32	1,26	1,60	1,29	1,04	-19,33
13	Itik Manila/Muscovy Duck	6,03	6,75	5,36	4,66	4,64	-0,34
<b>Produksi Telur/Egg Production (000 Ton)</b>		<b>5.267,93</b>	<b>5.354,62</b>	<b>5.874,38</b>	<b>5.893,43</b>	<b>6.339,89</b>	<b>7,58</b>
1	Ayam Buras/Native Chicken	212,34	246,69	358,86	368,70	389,27	5,58
2	Ayam Ras Petelur/Layer	4.688,12	4.753,38	5.141,57	5.156,00	5.579,25	8,21
3	Itik/Duck	306,54	294,01	316,95	313,84	316,18	0,74
4	Puyuh/Quail	28,96	25,86	24,65	24,27	22,01	-9,29
5	Itik Manila/Muscovy Duck	31,97	34,67	32,35	30,63	33,18	8,35
<b>Produksi Susu/Milk Production (000 Ton)</b>		<b>951,00</b>	<b>944,54</b>	<b>946,91</b>	<b>946,39</b>	<b>824,27</b>	<b>-12,90</b>

Sumber : Direktorat Jenderal Peternakan dan Kesehatan Hewan  
 Source : Directorate General of Livestock and Animal Health Services

**Tabel 2.4.2. Populasi Sapi Potong Menurut Provinsi**  
**Table Beef Cattle Population by Province, 2018 - 2022**

No.	Provinsi/Province	Tahun/Year					(Ekor/Head)
		2018	2019	2020	2021	2022	Pertumbuhan/ Growth 2022 over 2021 (%)
1	Aceh	354.741	403.031	435.376	455.177	533.593	17,23
2	Sumatera Utara	982.963	872.411	899.571	935.888	948.705	1,37
3	Sumatera Barat	401.094	408.851	415.454	424.631	400.033	-5,79
4	Riau	163.047	198.296	204.433	209.601	210.784	0,56
5	Jambi	159.187	159.470	158.824	161.100	161.308	0,13
6	Sumatera Selatan	294.714	291.666	301.436	310.654	305.641	-1,61
7	Bengkulu	157.923	151.750	154.405	153.939	155.609	1,08
8	Lampung	827.217	850.555	857.364	904.076	916.458	1,37
9	Kepulauan Bangka Belitung	13.760	14.743	15.761	17.920	17.819	-0,56
10	Kepulauan Riau	25.464	26.270	27.858	28.558	17.770	-37,78
11	DKI Jakarta	1.840	2.396	1.721	1.723	1.954	13,41
12	Jawa Barat	405.803	406.805	392.590	415.141	377.505	-9,07
13	Jawa Tengah	1.751.799	1.786.932	1.835.717	1.874.051	1.786.151	-4,69
14	DI Yogyakarta	313.425	304.423	309.259	323.308	302.049	-6,58
15	Jawa Timur	4.637.970	4.705.067	4.823.970	4.928.987	4.928.987	0,00
16	Banten	45.292	48.806	41.899	37.884	51.599	36,20
17	Bali	560.546	544.955	550.350	558.463	380.559	-31,86
18	Nusa Tenggara Barat	1.183.570	1.234.640	1.285.746	1.320.551	1.219.784	-7,63
19	Nusa Tenggara Timur	1.027.286	1.087.761	1.176.317	1.173.473	1.175.615	0,18
20	Kalimantan Barat	143.307	154.382	158.190	156.578	123.067	-21,40
21	Kalimantan Tengah	67.829	86.966	87.135	84.504	71.728	-15,12
22	Kalimantan Selatan	113.094	128.720	148.026	165.329	169.253	2,37
23	Kalimantan Timur	117.504	119.485	119.974	121.290	108.613	-10,45
24	Kalimantan Utara	21.968	22.776	22.375	22.396	21.553	-3,76
25	Sulawesi Utara	111.576	121.035	128.115	130.194	130.209	0,01
26	Sulawesi Tengah	343.630	369.224	402.191	431.339	461.563	7,01
27	Sulawesi Selatan	1.310.194	1.369.890	1.405.246	1.443.297	1.414.067	-2,03
28	Sulawesi Tenggara	298.692	330.594	361.568	392.479	409.946	4,45
29	Gorontalo	230.435	246.994	254.983	261.084	266.728	2,16
30	Sulawesi Barat	95.287	109.510	113.380	115.090	114.251	-0,73
31	Maluku	80.034	107.231	110.781	117.407	122.831	4,62
32	Maluku Utara	58.454	101.860	110.805	113.573	111.984	-1,40
33	Papua Barat	50.991	55.497	61.415	66.319	67.242	1,39
34	Papua	82.309	107.033	117.098	121.210	124.009	2,31
<b>Indonesia</b>		<b>16.432.945</b>	<b>16.930.025</b>	<b>17.489.333</b>	<b>17.977.214</b>	<b>17.608.967</b>	<b>-2,05</b>

Sumber : Direktorat Jenderal Peternakan dan Kesehatan Hewan

Source : Directorate General of Livestock and Animal Health Services

**Tabel 2.4.3. Populasi Sapi Perah Menurut Provinsi**  
**Table Dairy Cattle Population by Province, 2018 - 2022**

No.	Provinsi/Province	Tahun/Year					(Ekor/Head) Pertumbuhan/ Growth 2022 over 2021 (%)
		2018	2019	2020	2021	2022	
1	Aceh	35	19	19	28	19	-32,14
2	Sumatera Utara	2.565	4.847	4.953	5.164	5.287	2,38
3	Sumatera Barat	712	682	751	749	744	-0,67
4	Riau	84	100	84	68	53	-22,06
5	Jambi	30	27	18	14	15	7,14
6	Sumatera Selatan	68	56	57	44	35	-20,45
7	Bengkulu	302	283	283	247	140	-43,32
8	Lampung	763	1.000	1.021	1.034	1.049	1,45
9	Kepulauan Bangka Belitung	277	252	157	151	41	-72,85
10	Kepulauan Riau	7	6	6	5	5	0,00
11	DKI Jakarta	2.023	2.024	2.053	1.349	1.162	-13,86
12	Jawa Barat	118.800	122.505	118.434	119.939	110.005	-8,28
13	Jawa Tengah	154.202	140.520	141.395	142.513	101.288	-28,93
14	DI Yogyakarta	3.747	3.873	3.520	3.500	3.265	-6,71
15	Jawa Timur	295.809	287.196	293.556	305.708	282.364	-7,64
16	Banten	60	68	67	64	44	-31,25
17	Bali	-	-	-	-	-	-
18	Nusa Tenggara Barat	-	6	6	12	14	16,67
19	Nusa Tenggara Timur	24	29	30	31	29	-6,45
20	Kalimantan Barat	111	43	167	186	205	10,22
21	Kalimantan Tengah	-	-	-	-	-	-
22	Kalimantan Selatan	227	183	101	66	77	16,67
23	Kalimantan Timur	110	91	87	76	68	-10,53
24	Kalimantan Utara	1	2	3	3	3	0,00
25	Sulawesi Utara	27	66	53	18	8	-55,56
26	Sulawesi Tengah	-	10	7	7	-	-100,00
27	Sulawesi Selatan	1.763	1.049	1.101	1.147	1.125	-1,92
28	Sulawesi Tenggara	47	37	51	46	30	-34,78
29	Gorontalo	5	5	-	-	-	-
30	Sulawesi Barat	-	-	-	-	-	-
31	Maluku	-	-	-	-	-	-
32	Maluku Utara	-	-	-	-	-	-
33	Papua Barat	-	-	-	-	-	-
34	Papua	23	22	20	-	-	-
<b>Indonesia</b>		<b>581.822</b>	<b>565.001</b>	<b>568.000</b>	<b>582.169</b>	<b>507.075</b>	<b>-12,90</b>

Sumber : Direktorat Jenderal Peternakan dan Kesehatan Hewan

Source : Directorate General of Livestock and Animal Health Services

**Tabel 2.4.4. Populasi Kerbau Menurut Provinsi**  
**Table Buffalo Population by Province, 2018 - 2022**

No.	Provinsi/Province	Tahun/Year					(Ekor/Head)
		2018	2019	2020	2021	2022	Pertumbuhan/ Growth 2022 over 2021 (%)
1	Aceh	85.431	86.717	103.866	112.402	124.161	10,46
2	Sumatera Utara	95.358	102.574	97.218	94.214	82.962	-11,94
3	Sumatera Barat	78.038	84.224	85.242	83.398	79.711	-4,42
4	Riau	23.213	27.167	29.309	31.991	27.499	-14,04
5	Jambi	27.876	45.183	46.034	46.703	45.106	-3,42
6	Sumatera Selatan	23.005	28.587	29.941	27.161	27.638	1,76
7	Bengkulu	26.967	28.455	28.975	30.433	40.161	31,97
8	Lampung	23.489	20.522	20.061	22.454	20.076	-10,59
9	Kepulauan Bangka Belitung	378	349	299	278	231	-16,91
10	Kepulauan Riau	6	6	6	6	10	66,67
11	DKI Jakarta	18	85	38	42	33	-21,43
12	Jawa Barat	42.850	85.405	81.361	79.201	61.296	-22,61
13	Jawa Tengah	50.507	59.478	58.963	58.186	50.265	-13,61
14	DI Yogyakarta	616	510	488	471	395	-16,14
15	Jawa Timur	24.364	23.994	22.975	21.802	18.977	-12,96
16	Banten	59.491	58.532	59.290	57.566	53.495	-7,07
17	Bali	1.614	1.336	1.390	1.407	1.262	-10,31
18	Nusa Tenggara Barat	83.458	121.575	115.178	120.137	102.412	-14,75
19	Nusa Tenggara Timur	94.331	175.007	179.708	162.840	167.915	3,12
20	Kalimantan Barat	2.168	2.063	2.082	1.737	1.878	8,12
21	Kalimantan Tengah	11.747	11.762	11.563	11.214	11.305	0,81
22	Kalimantan Selatan	16.062	16.556	19.674	20.085	19.853	-1,16
23	Kalimantan Timur	1.750	6.194	6.552	6.539	6.490	-0,75
24	Kalimantan Utara	3.783	3.777	3.963	3.913	4.032	3,04
25	Sulawesi Utara	-	-	-	-	-	-
26	Sulawesi Tengah	2.388	2.664	2.876	2.562	2.630	2,65
27	Sulawesi Selatan	85.752	113.100	118.472	116.892	108.263	-7,38
28	Sulawesi Tenggara	1.472	2.162	2.349	2.544	2.812	10,53
29	Gorontalo	25	23	-	-	-	-
30	Sulawesi Barat	10.167	8.725	8.948	9.351	9.506	1,66
31	Maluku	16.014	15.780	15.952	16.268	16.354	0,53
32	Maluku Utara	1.215	548	675	583	708	21,44
33	Papua Barat	-	-	-	-	-	-
34	Papua	725	755	778	809	815	0,74
<b>Indonesia</b>		<b>894.278</b>	<b>1.133.815</b>	<b>1.154.226</b>	<b>1.143.189</b>	<b>1.088.251</b>	<b>-4,81</b>

Sumber : Direktorat Jenderal Peternakan dan Kesehatan Hewan  
 Source : Directorate General of Livestock and Animal Health Services

**Tabel 2.4.5. Populasi Kuda Menurut Provinsi**  
**Table Horse Population by Province, 2018 - 2022**

No.	Provinsi/Province	Tahun/Year					(Ekor/Head)
		2018	2019	2020	2021	2022	Pertumbuhan/ Growth 2022 over 2021 (%)
1	Aceh	2.484	2.645	2.996	3.310	1.802	-45,56
2	Sumatera Utara	1.430	1.394	1.107	1.023	864	-15,54
3	Sumatera Barat	1.668	1.558	1.511	1.223	1.071	-12,43
4	Riau	76	88	92	100	99	-1,00
5	Jambi	188	182	152	151	121	-19,87
6	Sumatera Selatan	89	100	98	89	112	25,84
7	Bengkulu	21	45	52	57	53	-7,02
8	Lampung	93	131	142	163	139	-14,72
9	Kepulauan Bangka Belitung	32	37	33	40	34	-15,00
10	Kepulauan Riau	22	28	42	1	15	1.400,00
11	DKI Jakarta	289	245	240	204	240	17,65
12	Jawa Barat	13.514	9.977	9.328	9.183	8.643	-5,88
13	Jawa Tengah	10.643	9.738	9.273	8.020	6.247	-22,11
14	DI Yogyakarta	1.913	1.846	1.842	1.757	1.615	-8,08
15	Jawa Timur	10.329	9.880	10.481	10.494	9.982	-4,88
16	Banten	186	201	204	219	265	21,00
17	Bali	181	149	168	122	82	-32,79
18	Nusa Tenggara Barat	47.738	47.300	43.705	41.715	36.900	-11,54
19	Nusa Tenggara Timur	101.250	109.549	118.338	118.208	118.132	-0,06
20	Kalimantan Barat	29	28	26	26	15	-42,31
21	Kalimantan Tengah	17	19	20	21	17	-19,05
22	Kalimantan Selatan	131	131	118	121	111	-8,26
23	Kalimantan Timur	97	102	95	143	95	-33,57
24	Kalimantan Utara	4	4	9	4	6	50,00
25	Sulawesi Utara	3.656	3.983	4.005	3.265	3.252	-0,40
26	Sulawesi Tengah	1.410	1.265	1.094	1.012	971	-4,05
27	Sulawesi Selatan	172.764	166.086	171.220	173.500	168.505	-2,88
28	Sulawesi Tenggara	721	712	644	667	638	-4,35
29	Gorontalo	1.858	1.757	1.521	1.425	1.410	-1,05
30	Sulawesi Barat	1.560	1.342	1.367	1.297	1.358	4,70
31	Maluku	1.250	1.340	1.422	1.428	1.542	7,98
32	Maluku Utara	57	34	41	129	126	-2,33
33	Papua Barat	7	7	8	7	7	0,00
34	Papua	2.222	2.663	2.715	2.890	2.832	-2,01
<b>Indonesia</b>		<b>377.929</b>	<b>374.566</b>	<b>384.109</b>	<b>382.014</b>	<b>367.301</b>	<b>-3,85</b>

Sumber : Direktorat Jenderal Peternakan dan Kesehatan Hewan  
 Source : Directorate General of Livestock and Animal Health Services



**Tabel 2.4.6. Populasi Kambing Menurut Provinsi**  
**Table Goat Population by Province, 2018 - 2022**

No.	Provinsi/Province	Tahun/Year					(Ekor/Head) Pertumbuhan/ Growth 2022 over 2021 (%)
		2018	2019	2020	2021	2022	
1	Aceh	617.543	613.869	634.759	649.962	657.643	1,18
2	Sumatera Utara	873.025	867.817	790.132	665.699	580.000	-12,87
3	Sumatera Barat	250.557	250.600	249.438	248.692	242.302	-2,57
4	Riau	212.848	233.675	235.858	252.432	236.228	-6,42
5	Jambi	483.889	400.391	404.385	419.741	402.652	-4,07
6	Sumatera Selatan	385.748	393.785	416.507	428.619	414.640	-3,26
7	Bengkulu	193.195	203.973	207.036	211.261	221.491	4,84
8	Lampung	1.430.416	1.459.409	1.517.878	1.611.347	1.623.358	0,75
9	Kepulauan Bangka Belitung	6.644	8.869	9.080	6.928	4.964	-28,35
10	Kepulauan Riau	12.685	21.339	18.767	12.726	8.171	-35,79
11	DKI Jakarta	5.037	5.446	5.245	5.994	4.265	-28,85
12	Jawa Barat	1.311.530	1.335.592	1.411.740	1.409.000	1.373.978	-2,49
13	Jawa Tengah	3.937.013	3.969.841	3.725.473	3.790.059	3.747.610	-1,12
14	DI Yogyakarta	405.948	402.943	416.400	417.386	469.023	12,37
15	Jawa Timur	3.476.635	3.524.899	3.645.822	3.741.903	3.561.686	-4,82
16	Banten	801.105	718.079	678.875	645.407	650.724	0,82
17	Bali	57.908	45.102	46.138	46.580	43.230	-7,19
18	Nusa Tenggara Barat	675.852	684.694	709.768	711.450	652.276	-8,32
19	Nusa Tenggara Timur	682.202	835.614	964.350	956.374	991.953	3,72
20	Kalimantan Barat	155.444	148.086	144.276	147.146	113.661	-22,76
21	Kalimantan Tengah	45.016	45.311	48.971	51.376	41.976	-18,30
22	Kalimantan Selatan	74.878	75.224	78.780	80.298	62.873	-21,70
23	Kalimantan Timur	66.378	67.892	68.308	68.997	58.552	-15,14
24	Kalimantan Utara	12.862	13.990	13.998	12.421	9.561	-23,03
25	Sulawesi Utara	55.640	55.711	56.687	52.610	53.555	1,80
26	Sulawesi Tengah	478.171	517.908	555.399	583.744	579.691	-0,69
27	Sulawesi Selatan	806.461	755.588	794.866	819.451	838.502	2,32
28	Sulawesi Tenggara	177.845	183.725	195.128	204.357	216.478	5,93
29	Gorontalo	99.456	102.754	104.536	107.163	109.673	2,34
30	Sulawesi Barat	193.944	194.194	196.714	199.162	200.871	0,86
31	Maluku	109.503	101.356	104.173	104.296	139.479	33,73
32	Maluku Utara	136.731	140.385	150.324	150.856	158.231	4,89
33	Papua Barat	18.128	18.199	18.412	16.846	17.041	1,16
34	Papua	56.239	66.855	71.488	74.064	76.761	3,64
<b>Indonesia</b>		<b>18.306.476</b>	<b>18.463.115</b>	<b>18.689.711</b>	<b>18.904.347</b>	<b>18.563.099</b>	<b>-1,81</b>

Sumber : Direktorat Jenderal Peternakan dan Kesehatan Hewan  
 Source : Directorate General of Livestock and Animal Health Services

**Tabel 2.4.7. Populasi Domba Menurut Provinsi**  
**Table Lamb Population by Province, 2018 - 2022**

No.	Provinsi/Province	Tahun/Year					(Ekor/Head)
		2018	2019	2020	2021	2022	Pertumbuhan/ Growth 2022 over 2021 (%)
1	Aceh	93.288	95.659	102.000	100.760	118.914	18,02
2	Sumatera Utara	696.854	729.146	721.565	768.261	778.816	1,37
3	Sumatera Barat	5.572	5.427	5.449	4.665	3.894	-16,53
4	Riau	16.167	28.974	27.640	31.084	35.058	12,78
5	Jambi	74.985	74.658	72.065	71.907	63.182	-12,13
6	Sumatera Selatan	32.557	33.988	36.632	36.770	37.405	1,73
7	Bengkulu	8.575	9.088	9.572	9.708	9.902	2,00
8	Lampung	76.654	80.573	84.467	89.313	91.276	2,20
9	Kepulauan Bangka Belitung	59	116	172	56	16	-71,43
10	Kepulauan Riau	17	5	43	-	-	-
11	DKI Jakarta	1.877	1.472	1.681	1.620	1.389	-14,26
12	Jawa Barat	11.902.218	12.229.250	11.958.048	10.035.352	8.468.224	-15,62
13	Jawa Tengah	2.389.721	2.418.432	2.325.008	2.333.425	2.288.826	-1,91
14	DI Yogyakarta	148.942	143.957	148.191	144.617	140.398	-2,92
15	Jawa Timur	1.374.742	1.382.418	1.419.490	1.420.965	1.430.947	0,70
16	Banten	686.554	488.739	477.825	464.574	473.253	1,87
17	Bali	-	-	-	-	-	-
18	Nusa Tenggara Barat	26.713	22.735	23.058	22.161	19.784	-10,73
19	Nusa Tenggara Timur	53.178	64.507	84.186	74.563	74.976	0,55
20	Kalimantan Barat	125	154	193	222	210	-5,41
21	Kalimantan Tengah	532	474	528	500	406	-18,80
22	Kalimantan Selatan	1.913	1.858	1.984	2.103	2.195	4,37
23	Kalimantan Timur	439	590	635	694	642	-7,49
24	Kalimantan Utara	12	24	26	21	23	9,52
25	Sulawesi Utara	-	-	-	-	-	-
26	Sulawesi Tengah	7.429	9.333	10.942	10.282	10.453	1,66
27	Sulawesi Selatan	831	837	859	873	672	-23,02
28	Sulawesi Tenggara	-	-	-	-	-	-
29	Gorontalo	-	-	-	-	-	-
30	Sulawesi Barat	-	-	-	-	-	-
31	Maluku	11.335	11.204	11.299	11.599	12.221	5,36
32	Maluku Utara	-	-	-	-	-	-
33	Papua Barat	20	-	-	-	-	-
34	Papua	83	114	131	156	132	-15,38
<b>Indonesia</b>		<b>17.611.392</b>	<b>17.833.732</b>	<b>17.523.689</b>	<b>15.636.251</b>	<b>14.063.214</b>	<b>-10,06</b>

Sumber : Direktorat Jenderal Peternakan dan Kesehatan Hewan

Source : Directorate General of Livestock and Animal Health Services

**Tabel 2.4.8. Populasi Babi Menurut Provinsi**  
**Table Pig Population by Province, 2018 - 2022**

No.	Provinsi/Province	Tahun/Year					(Ekor/Head)
		2018	2019	2020	2021	2022	Pertumbuhan/ Growth 2022 over 2021 (%)
1	Aceh	2.452	2.469	1.361	1.631	2.086	27,90
2	Sumatera Utara	1.229.741	1.073.198	188.316	162.522	211.400	30,07
3	Sumatera Barat	26.012	25.065	25.394	42.831	44.451	3,78
4	Riau	51.897	50.651	41.772	46.575	47.176	1,29
5	Jambi	4.797	2.304	1.652	1.554	1.687	8,56
6	Sumatera Selatan	25.965	21.756	14.954	12.070	12.086	0,13
7	Bengkulu	6.028	1.640	1.706	1.493	1.645	10,18
8	Lampung	43.411	45.987	35.234	40.213	43.651	8,55
9	Kepulauan Bangka Belitung	27.219	21.690	18.238	7.049	5.673	-19,52
10	Kepulauan Riau	369.724	285.221	365.304	270.204	261.407	-3,26
11	DKI Jakarta	-	-	-	-	-	-
12	Jawa Barat	8.578	7.516	7.213	7.659	2.824	-63,13
13	Jawa Tengah	121.259	139.790	102.249	88.296	77.811	-11,87
14	DI Yogyakarta	14.339	16.214	11.725	9.299	8.869	-4,62
15	Jawa Timur	62.470	58.845	67.574	54.031	48.780	-9,72
16	Banten	6.343	6.608	7.819	4.924	1.404	-71,49
17	Bali	762.409	690.379	398.291	436.800	371.499	-14,95
18	Nusa Tenggara Barat	57.020	66.937	69.518	64.777	58.803	-9,22
19	Nusa Tenggara Timur	2.025.412	2.266.222	2.352.441	2.103.259	2.132.124	1,37
20	Kalimantan Barat	493.786	465.530	463.570	410.654	76.348	-81,41
21	Kalimantan Tengah	208.178	224.744	226.450	193.717	98.891	-48,95
22	Kalimantan Selatan	4.196	4.853	5.115	5.309	4.559	-14,13
23	Kalimantan Timur	78.968	82.546	83.652	76.292	45.839	-39,92
24	Kalimantan Utara	30.005	28.460	28.280	25.320	16.639	-34,29
25	Sulawesi Utara	418.297	419.043	419.839	387.495	397.942	2,70
26	Sulawesi Tengah	248.543	257.065	229.154	238.402	270.504	13,47
27	Sulawesi Selatan	765.345	821.508	948.245	966.373	952.067	-1,48
28	Sulawesi Tenggara	89.600	90.524	98.108	108.606	117.378	8,08
29	Gorontalo	11.546	11.028	11.311	11.857	11.866	0,08
30	Sulawesi Barat	134.931	163.812	169.308	170.251	170.091	-0,09
31	Maluku	84.735	84.432	84.807	92.277	94.599	2,52
32	Maluku Utara	69.260	90.746	92.854	92.550	96.420	4,18
33	Papua Barat	86.167	87.065	92.089	72.008	69.161	-3,95
34	Papua	685.475	927.913	959.181	971.790	993.351	2,22
<b>Indonesia</b>		<b>8.254.108</b>	<b>8.541.761</b>	<b>7.622.724</b>	<b>7.178.088</b>	<b>6.749.031</b>	<b>-5,98</b>

Sumber : Direktorat Jenderal Peternakan dan Kesehatan Hewan

Source : Directorate General of Livestock and Animal Health Services

**Tabel 2.4.9. Populasi Ayam Buras Menurut Provinsi**  
**Table Native Chicken Population by Province, 2018 - 2022**

No.	Provinsi/Province	(Ekor/Head)					Pertumbuhan/ Growth 2022 over 2021 (%)
		Tahun/Year					
		2018	2019	2020	2021	2022	
1	Aceh	5.487.312	4.553.244	4.977.749	4.275.940	4.146.483	-3,03
2	Sumatera Utara	16.256.553	15.520.968	15.266.075	15.494.174	15.007.819	-3,14
3	Sumatera Barat	3.974.889	4.177.699	4.219.452	4.358.071	4.239.647	-2,72
4	Riau	7.345.052	6.897.680	6.284.335	6.882.281	6.426.495	-6,62
5	Jambi	15.659.604	12.175.656	14.609.947	12.140.224	13.501.136	11,21
6	Sumatera Selatan	8.779.000	10.054.239	13.468.884	13.949.148	14.855.363	6,50
7	Bengkulu	3.258.416	3.812.382	3.494.348	4.141.933	3.586.744	-13,40
8	Lampung	12.832.309	13.438.461	13.368.360	13.868.360	13.712.383	-1,12
9	Kepulauan Bangka Belitung	1.340.383	1.111.279	1.015.135	1.109.427	1.040.454	-6,22
10	Kepulauan Riau	1.338.389	938.343	1.304.040	1.233.652	1.285.645	4,21
11	DKI Jakarta	-	-	-	-	-	-
12	Jawa Barat	27.329.367	28.002.333	28.851.415	29.100.929	29.936.390	2,87
13	Jawa Tengah	40.633.383	41.554.574	39.328.326	38.567.482	39.554.980	2,56
14	DI Yogyakarta	3.584.305	3.622.616	3.496.119	3.463.921	3.389.095	-2,16
15	Jawa Timur	36.609.094	39.291.778	37.577.656	36.998.104	38.488.366	4,03
16	Banten	10.499.620	7.558.451	8.991.728	7.622.522	7.117.038	-6,63
17	Bali	3.040.742	2.853.115	2.817.231	2.855.497	2.234.409	-21,75
18	Nusa Tenggara Barat	8.155.768	8.262.646	7.697.844	9.201.252	9.206.819	0,06
19	Nusa Tenggara Timur	10.561.329	11.167.866	9.730.191	9.627.738	9.937.667	3,22
20	Kalimantan Barat	5.920.669	5.790.527	6.025.606	6.167.568	6.069.275	-1,59
21	Kalimantan Tengah	2.835.302	2.861.997	2.880.828	2.880.291	2.761.110	-4,14
22	Kalimantan Selatan	9.685.797	10.060.451	11.302.924	11.944.996	9.762.058	-18,27
23	Kalimantan Timur	4.569.169	4.372.415	4.435.205	4.815.976	5.183.873	7,64
24	Kalimantan Utara	851.361	1.175.282	1.128.700	1.166.271	1.117.544	-4,18
25	Sulawesi Utara	2.445.652	2.505.891	2.807.372	2.732.921	2.696.686	-1,33
26	Sulawesi Tengah	4.400.735	4.685.183	4.711.438	5.017.418	5.092.631	1,50
27	Sulawesi Selatan	30.807.676	30.038.625	30.794.240	30.903.344	31.474.199	1,85
28	Sulawesi Tenggara	9.934.224	10.861.007	11.088.813	11.572.793	11.526.848	-0,40
29	Gorontalo	1.548.063	2.308.249	2.365.330	2.398.604	2.418.054	0,81
30	Sulawesi Barat	4.575.252	4.990.769	4.986.648	4.655.054	4.688.045	0,71
31	Maluku	2.495.130	2.608.450	2.479.057	2.562.882	2.662.015	3,87
32	Maluku Utara	688.223	702.507	758.246	770.840	1.018.492	32,13
33	Papua Barat	1.392.452	1.412.137	611.191	1.109.019	1.576.679	42,17
34	Papua	2.142.662	2.394.566	2.570.504	2.802.964	2.885.176	2,93
<b>Indonesia</b>		<b>300.977.882</b>	<b>301.761.386</b>	<b>305.444.937</b>	<b>306.391.596</b>	<b>308.599.618</b>	<b>0,72</b>

Sumber : Direktorat Jenderal Peternakan dan Kesehatan Hewan

Source : Directorate General of Livestock and Animal Health Services

**Tabel 2.4.10. Populasi Ayam Ras Petelur Menurut Provinsi**  
**Table Layer Population by Province, 2018 - 2022**

No.	Provinsi/Province	Tahun/Year					(Ekor/Head)
		2018	2019	2020	2021	2022*	Pertumbuhan/ Growth 2022 over 2021 (%)
1	Aceh	3.946.188	871.568	256.762	57.994	253.913	337,83
2	Sumatera Utara	27.792.205	36.274.839	30.365.920	33.933.461	33.365.620	-1,67
3	Sumatera Barat	13.904.572	20.113.770	21.612.067	22.717.087	22.747.017	0,13
4	Riau	2.420.773	865.335	470.003	304.552	413.146	35,66
5	Jambi	1.210.024	1.607.073	2.037.004	3.174.704	2.797.787	-11,87
6	Sumatera Selatan	12.408.972	9.684.487	12.291.418	13.923.931	13.505.626	-3,00
7	Bengkulu	94.117	767.476	452.426	617.900	571.687	-7,48
8	Lampung	7.833.845	9.261.000	12.975.288	14.827.441	14.257.053	-3,85
9	Kepulauan Bangka Belitung	401.431	748.936	566.371	2.024.799	2.178.119	7,57
10	Kepulauan Riau	267.453	990.145	1.081.670	1.334.714	1.188.523	-10,95
11	DKI Jakarta	1.998.557	-	-	-	-	-
12	Jawa Barat	55.512.514	33.191.263	39.422.009	49.568.435	46.781.621	-5,62
13	Jawa Tengah	40.545.724	35.368.722	44.268.228	55.109.329	53.018.983	-3,79
14	DI Yogyakarta	7.717.301	4.448.792	7.202.832	9.719.432	9.101.519	-6,36
15	Jawa Timur	91.297.948	115.563.485	108.960.399	110.527.121	111.485.975	0,87
16	Banten	15.077.014	14.467.686	16.422.179	17.606.273	16.544.445	-6,03
17	Bali	10.728.372	13.188.848	13.019.342	14.347.850	14.305.459	-0,30
18	Nusa Tenggara Barat	1.413.369	2.403.067	2.849.977	3.444.222	3.131.512	-9,08
19	Nusa Tenggara Timur	1.311.538	650.343	260.886	391.666	398.455	1,73
20	Kalimantan Barat	5.558.408	8.169.293	4.732.795	4.004.709	4.420.276	10,38
21	Kalimantan Tengah	107.245	523.189	492.642	628.820	584.612	-7,03
22	Kalimantan Selatan	7.475.156	6.142.893	5.877.599	6.302.673	6.458.218	2,47
23	Kalimantan Timur	594.103	2.360.573	1.803.740	2.263.835	2.180.115	-3,70
24	Kalimantan Utara	507.177	42.973	94.352	165.740	171.060	3,21
25	Sulawesi Utara	986.473	1.882.144	2.215.214	2.493.977	2.434.044	-2,40
26	Sulawesi Tengah	834.480	979.355	1.299.791	1.312.652	1.428.191	8,80
27	Sulawesi Selatan	9.725.873	13.779.226	12.112.190	13.237.827	13.308.693	0,54
28	Sulawesi Tenggara	316.559	200.456	202.367	159.876	175.663	9,87
29	Gorontalo	427.318	270.356	280.479	204.321	231.139	13,13
30	Sulawesi Barat	-	175.705	63.675	12.346	65.067	427,03
31	Maluku	370	43.833	70.377	94.753	96.662	2,01
32	Maluku Utara	-	6.258	10.717	2.778	11.775	323,87
33	Papua Barat	1.726.836	582.291	413.610	562.962	572.631	1,72
34	Papua	11.094	864.637	996.885	1.047.529	1.095.362	4,57
	<b>Indonesia</b>	<b>324.153.009</b>	<b>336.490.017</b>	<b>345.181.213</b>	<b>386.125.709</b>	<b>379.279.968</b>	<b>-1,77</b>

Sumber : Direktorat Jenderal Peternakan dan Kesehatan Hewan

Source : Directorate General of Livestock and Animal Health Services

**Tabel 2.4.11. Populasi Ayam Ras Pedaging Menurut Provinsi**  
**Table Broiler Population by Province, 2018 - 2022**

No.	Provinsi/Province	Tahun/Year					(Ekor/Head)
		2018	2019	2020	2021	2022	Pertumbuhan/ Growth 2022 over 2021 (%)
1	Aceh	16.821.377	33.328.202	32.590.982	34.075.587	35.674.912	4,69
2	Sumatera Utara	174.180.412	137.486.712	139.447.786	147.044.203	152.643.069	3,81
3	Sumatera Barat	65.436.217	57.893.566	54.364.507	46.715.100	47.607.010	1,91
4	Riau	83.691.805	96.875.647	84.743.269	81.658.751	83.485.911	2,24
5	Jambi	52.604.338	36.469.541	40.371.268	44.027.911	45.296.195	2,88
6	Sumatera Selatan	105.342.840	86.931.740	94.283.758	99.833.249	103.205.383	3,38
7	Bengkulu	6.540.103	8.607.301	8.663.406	9.846.509	9.483.183	-3,69
8	Lampung	80.166.716	90.487.553	83.762.079	84.286.013	91.688.088	8,78
9	Kepulauan Bangka Belitung	21.562.427	19.906.757	18.689.049	21.159.172	20.457.505	-3,32
10	Kepulauan Riau	19.009.466	23.849.258	20.588.392	16.395.273	18.254.625	11,34
11	DKI Jakarta	6.699.262	-	-	-	-	-
12	Jawa Barat	758.673.864	811.146.443	710.787.821	640.432.505	739.143.990	15,41
13	Jawa Tengah	500.399.757	617.968.231	547.984.169	563.855.237	599.837.315	6,38
14	DI Yogyakarta	24.372.273	51.245.533	51.674.388	50.039.073	53.170.245	6,26
15	Jawa Timur	442.013.473	459.570.078	385.393.591	393.387.641	421.861.561	7,24
16	Banten	262.336.038	200.741.443	196.970.599	170.608.732	194.048.094	13,74
17	Bali	101.532.190	77.479.776	71.729.771	68.720.589	78.517.219	14,26
18	Nusa Tenggara Barat	27.127.512	30.717.312	28.972.315	34.124.270	31.713.828	-7,06
19	Nusa Tenggara Timur	10.954.699	18.870.166	13.500.810	13.528.365	14.778.328	9,24
20	Kalimantan Barat	57.169.216	53.568.877	50.600.958	49.533.641	55.389.087	11,82
21	Kalimantan Tengah	25.474.270	21.968.804	24.810.574	31.198.966	29.874.109	-4,25
22	Kalimantan Selatan	83.358.923	78.105.752	87.406.743	92.779.198	95.677.629	3,12
23	Kalimantan Timur	66.733.989	42.404.256	51.871.639	55.877.917	56.780.006	1,61
24	Kalimantan Utara	915.721	4.681.630	3.979.612	3.924.603	4.356.184	11,00
25	Sulawesi Utara	12.101.735	9.811.979	9.666.748	10.679.383	10.581.467	-0,92
26	Sulawesi Tengah	8.047.874	5.520.201	7.262.432	8.318.675	7.949.642	-4,44
27	Sulawesi Selatan	101.990.626	76.337.385	78.951.056	92.909.385	86.421.820	-6,98
28	Sulawesi Tenggara	4.182.277	3.794.968	5.822.000	8.012.263	8.539.697	6,58
29	Gorontalo	2.670.547	3.399.518	4.126.535	5.563.489	6.097.963	9,61
30	Sulawesi Barat	6.800.049	2.401.068	3.461.884	3.853.206	3.789.466	-1,65
31	Maluku	265.961	676.803	580.403	528.531	635.324	20,21
32	Maluku Utara	113.564	126.469	96.559	83.872	105.696	26,02
33	Papua Barat	624.490	1.001.002	895.822	926.642	980.589	5,82
34	Papua	7.793.468	6.431.156	5.465.318	5.280.003	5.982.475	13,30
<b>Indonesia</b>		<b>3.137.707.479</b>	<b>3.169.805.127</b>	<b>2.919.516.243</b>	<b>2.889.207.954</b>	<b>3.114.027.615</b>	<b>7,78</b>

Sumber : Direktorat Jenderal Peternakan dan Kesehatan Hewan

Source : Directorate General of Livestock and Animal Health Services

**Tabel 2.4.12. Populasi Itik Menurut Provinsi**  
**Table Duck Population by Province, 2018 - 2022**

No.	Provinsi/Province	Tahun/Year					(Ekor/Head)
		2018	2019	2020	2021	2022	Pertumbuhan/ Growth 2022 over 2021 (%)
1	Aceh	2.199.960	1.995.346	1.721.992	1.714.738	2.381.401	38,88
2	Sumatera Utara	2.909.469	2.486.913	2.572.603	2.260.119	2.345.124	3,76
3	Sumatera Barat	1.101.263	1.143.702	1.169.392	1.189.193	1.267.423	6,58
4	Riau	247.533	227.957	202.405	218.142	209.016	-4,18
5	Jambi	959.694	864.368	751.439	647.232	596.750	-7,80
6	Sumatera Selatan	1.770.131	1.967.143	1.982.952	2.665.462	2.033.637	-23,70
7	Bengkulu	137.193	135.938	133.761	106.524	124.842	17,20
8	Lampung	874.431	899.615	732.058	859.928	852.233	-0,89
9	Kepulauan Bangka Belitung	99.728	95.153	96.545	111.930	106.724	-4,65
10	Kepulauan Riau	19.029	31.981	35.434	35.671	30.528	-14,42
11	DKI Jakarta	19.978	8.693	10.184	16.995	16.042	-5,61
12	Jawa Barat	10.095.952	8.597.079	9.770.338	9.627.819	9.596.110	-0,33
13	Jawa Tengah	5.331.710	5.380.808	5.277.021	4.881.317	4.934.444	1,09
14	DI Yogyakarta	416.405	411.044	437.690	445.699	444.009	-0,38
15	Jawa Timur	5.816.943	6.175.702	6.408.126	6.473.032	6.244.358	-3,53
16	Banten	1.738.921	1.905.315	1.965.241	1.885.103	2.916.518	54,71
17	Bali	495.098	529.483	475.115	506.384	359.974	-28,91
18	Nusa Tenggara Barat	1.110.870	1.176.647	737.703	778.858	727.130	-6,64
19	Nusa Tenggara Timur	294.444	232.181	249.539	249.750	254.285	1,82
20	Kalimantan Barat	571.442	556.149	556.149	529.695	502.023	-5,22
21	Kalimantan Tengah	277.866	280.766	278.144	293.632	252.739	-13,93
22	Kalimantan Selatan	4.264.995	4.830.573	4.360.558	4.089.889	3.359.856	-17,85
23	Kalimantan Timur	248.978	254.683	254.749	261.263	269.564	3,18
24	Kalimantan Utara	15.613	22.767	19.221	19.541	13.947	-28,63
25	Sulawesi Utara	160.699	163.519	166.527	155.850	157.722	1,20
26	Sulawesi Tengah	879.322	1.170.583	1.230.712	1.304.697	1.311.319	0,51
27	Sulawesi Selatan	6.853.254	4.780.196	5.134.836	5.435.486	5.585.795	2,77
28	Sulawesi Tenggara	509.262	543.904	577.699	609.651	634.618	4,10
29	Gorontalo	63.980	65.901	61.744	64.314	66.604	3,56
30	Sulawesi Barat	355.908	326.047	335.788	360.064	194.798	-45,90
31	Maluku	458.613	274.227	275.554	305.830	349.031	14,13
32	Maluku Utara	58.659	73.115	84.815	82.704	100.688	21,75
33	Papua Barat	92.726	90.500	89.571	88.729	91.505	3,13
34	Papua	77.498	85.080	89.559	92.304	95.199	3,14
<b>Indonesia</b>		<b>50.527.567</b>	<b>47.783.078</b>	<b>48.245.164</b>	<b>48.367.545</b>	<b>48.425.956</b>	<b>0,12</b>

Sumber : Direktorat Jenderal Peternakan dan Kesehatan Hewan

Source : Directorate General of Livestock and Animal Health Services

**Tabel 2.4.13. Populasi Itik Manila Menurut Provinsi**  
**Table Muscovy Duck Population by Province, 2018 - 2022**

No.	Provinsi/Province	Tahun/Year					(Ekor/Head)
		2018	2019	2020	2021	2022	Pertumbuhan/ Growth 2022 over 2021 (%)
1	Aceh	546.294	539.282	613.828	465.571	540.562	16,11
2	Sumatera Utara	754.712	693.575	620.117	414.816	337.022	-18,75
3	Sumatera Barat	-	-	-	42.503	29.901	-29,65
4	Riau	61.827	65.195	80.515	87.415	78.176	-10,57
5	Jambi	-	-	-	-	4.250	-
6	Sumatera Selatan	-	49.807	108.045	162.099	134.154	-17,24
7	Bengkulu	101.128	99.093	97.733	89.245	96.105	7,69
8	Lampung	193.628	187.440	187.060	168.564	181.610	7,74
9	Kepulauan Bangka Belitung	-	-	-	-	-	-
10	Kepulauan Riau	1.326	995	1.017	1.033	978	-5,32
11	DKI Jakarta	-	-	-	-	-	-
12	Jawa Barat	1.699.398	3.033.320	1.763.391	1.891.090	1.733.396	-8,34
13	Jawa Tengah	1.374.057	1.492.293	1.462.362	1.356.167	1.361.401	0,39
14	DI Yogyakarta	69.398	68.842	85.148	77.913	89.646	15,06
15	Jawa Timur	1.522.663	1.497.981	1.510.719	1.547.108	1.540.704	-0,41
16	Banten	172.161	169.797	126.404	113.184	337.609	198,28
17	Bali	27.214	25.796	24.259	22.504	22.789	1,27
18	Nusa Tenggara Barat	-	-	-	-	1.869	-
19	Nusa Tenggara Timur	25.810	27.359	33.670	33.818	55.268	63,43
20	Kalimantan Barat	20.709	23.908	21.239	21.090	20.873	-1,03
21	Kalimantan Tengah	67.651	69.758	75.421	76.639	65.955	-13,94
22	Kalimantan Selatan	19.443	16.276	16.131	21.765	26.593	22,18
23	Kalimantan Timur	42.851	42.890	52.823	64.178	67.608	5,34
24	Kalimantan Utara	16.485	13.256	14.558	15.777	14.956	-5,20
25	Sulawesi Utara	52.632	53.611	56.276	61.565	51.355	-16,58
26	Sulawesi Tengah	40.404	70.753	87.474	97.093	104.504	7,63
27	Sulawesi Selatan	2.007.888	998.431	1.058.268	1.127.535	1.156.661	2,58
28	Sulawesi Tenggara	49.323	43.578	42.942	45.353	47.007	3,65
29	Gorontalo	17.654	18.549	18.276	18.512	18.712	1,08
30	Sulawesi Barat	34.117	24.222	25.755	40.617	35.580	-12,40
31	Maluku	-	-	-	-	-	-
32	Maluku Utara	36.717	44.870	45.758	40.025	43.673	9,11
33	Papua Barat	4.866	2.046	4.752	4.542	4.775	5,13
34	Papua	63.790	73.087	90.872	94.717	98.575	4,07
<b>Indonesia</b>		<b>9.024.146</b>	<b>9.446.010</b>	<b>8.324.813</b>	<b>8.202.438</b>	<b>8.302.267</b>	<b>1,22</b>

Sumber : Direktorat Jenderal Peternakan dan Kesehatan Hewan

Source : Directorate General of Livestock and Animal Health Services



**Tabel 2.4.14. Populasi Kelinci Menurut Provinsi**  
**Table Rabbit Population by Province, 2018 - 2022**

No.	Provinsi/Province	Tahun/Year					(Ekor/Head)
		2018	2019	2020	2021	2022	Pertumbuhan/ Growth 2022 over 2021 (%)
1	Aceh	4.771	6.422	6.198	6.214	7.023	13,02
2	Sumatera Utara	12.881	10.427	13.936	13.824	11.570	-16,30
3	Sumatera Barat	22.438	20.196	22.651	25.339	23.933	-5,55
4	Riau	2.411	4.357	3.178	3.090	2.807	-9,16
5	Jambi	2.722	3.035	3.450	2.697	2.879	6,75
6	Sumatera Selatan	906	895	3.111	3.907	2.895	-25,90
7	Bengkulu	4.252	4.790	4.869	5.527	6.675	20,77
8	Lampung	30.164	33.590	33.168	31.599	35.097	11,07
9	Kepulauan Bangka Belitung	-	-	-	-	-	-
10	Kepulauan Riau	513	348	839	1.024	268	-73,83
11	DKI Jakarta	129	158	234	172	270	56,98
12	Jawa Barat	295.211	276.322	272.761	272.075	260.802	-4,14
13	Jawa Tengah	410.229	338.948	339.142	337.009	337.708	0,21
14	DI Yogyakarta	38.658	44.703	42.260	44.294	48.382	9,23
15	Jawa Timur	375.967	384.961	339.382	313.971	347.039	10,53
16	Banten	1.082	2.089	1.557	3.061	3.105	1,44
17	Bali	5.702	2.590	2.492	2.126	1.545	-27,33
18	Nusa Tenggara Barat	13.086	4.716	4.552	5.014	2.883	-42,50
19	Nusa Tenggara Timur	13.827	16.593	2.161	19.605	20.634	5,25
20	Kalimantan Barat	4.858	4.849	4.582	5.461	5.645	3,37
21	Kalimantan Tengah	2.176	2.280	2.096	2.081	1.799	-13,55
22	Kalimantan Selatan	8.182	3.620	4.124	3.987	4.573	14,70
23	Kalimantan Timur	14.189	8.859	10.830	9.462	7.931	-16,18
24	Kalimantan Utara	2.554	2.555	2.517	2.548	2.598	1,96
25	Sulawesi Utara	2.011	2.051	2.070	2.131	2.431	14,08
26	Sulawesi Tengah	1.561	2.137	1.901	1.344	1.547	15,10
27	Sulawesi Selatan	2.752	3.000	5.106	6.637	7.671	15,58
28	Sulawesi Tenggara	-	-	-	196	277	41,33
29	Gorontalo	187	62	62	59	59	0,00
30	Sulawesi Barat	654	664	561	541	546	0,92
31	Maluku	-	-	-	-	-	-
32	Maluku Utara	512	560	412	485	510	5,15
33	Papua Barat	385	432	414	440	491	11,59
34	Papua	57.056	60.749	68.140	67.433	73.627	9,19
<b>Indonesia</b>		<b>1.332.026</b>	<b>1.246.958</b>	<b>1.198.756</b>	<b>1.193.353</b>	<b>1.225.220</b>	<b>2,67</b>

Sumber : Direktorat Jenderal Peternakan dan Kesehatan Hewan

Source : Directorate General of Livestock and Animal Health Services

**Tabel 2.4.15. Populasi Puyuh Menurut Provinsi**  
**Table Quail Population by Province, 2018 - 2022**

No.	Provinsi/Province	Tahun/Year					(Ekor/Head)
		2018	2019	2020	2021	2022	Pertumbuhan/ Growth 2022 over 2021 (%)
1	Aceh	72.277	109.939	95.181	80.202	92.946	15,89
2	Sumatera Utara	219.136	223.978	392.336	313.258	306.823	-2,05
3	Sumatera Barat	1.345.086	1.331.421	1.585.826	1.474.727	1.524.894	3,40
4	Riau	118.405	110.533	145.702	96.706	59.782	-38,18
5	Jambi	-	-	1.850	4.800	7.510	56,46
6	Sumatera Selatan	-	-	32.879	22.059	26.400	19,68
7	Bengkulu	109.610	104.012	95.475	68.604	63.247	-7,81
8	Lampung	192.908	210.341	165.621	268.124	192.741	-28,11
9	Kepulauan Bangka Belitung	26.013	24.621	7.302	20.082	21.292	6,03
10	Kepulauan Riau	13.980	32.630	88.800	85.220	49.349	-42,09
11	DKI Jakarta	-	-	-	-	-	-
12	Jawa Barat	808.229	1.057.889	816.440	857.509	755.666	-11,88
13	Jawa Tengah	4.431.634	4.720.477	4.813.764	4.654.055	4.487.937	-3,57
14	DI Yogyakarta	1.751.823	1.856.978	1.555.234	1.712.047	1.310.116	-23,48
15	Jawa Timur	3.817.652	3.925.403	4.116.019	4.979.565	4.674.280	-6,13
16	Banten	65.748	25.374	86.225	95.208	40.841	-57,10
17	Bali	210	7.871	9.257	25.445	9.634	-62,14
18	Nusa Tenggara Barat	73.456	61.739	73.492	81.062	86.644	6,89
19	Nusa Tenggara Timur	3.685	3.907	2.549	2.569	3.537	37,68
20	Kalimantan Barat	26.280	51.579	56.935	84.877	56.888	-32,98
21	Kalimantan Tengah	124.803	114.200	142.994	137.228	128.700	-6,21
22	Kalimantan Selatan	472.603	484.191	510.035	555.857	506.898	-8,81
23	Kalimantan Timur	66.593	65.808	79.222	94.339	88.143	-6,57
24	Kalimantan Utara	-	-	-	-	110	-
25	Sulawesi Utara	158.008	142.990	151.302	159.861	151.497	-5,23
26	Sulawesi Tengah	70.124	95.574	65.505	50.544	45.607	-9,77
27	Sulawesi Selatan	22.848	27.544	64.826	39.444	34.580	-12,33
28	Sulawesi Tenggara	10.368	6.319	9.266	3.724	2.300	-38,24
29	Gorontalo	34.699	36.218	43.476	30.886	35.068	13,54
30	Sulawesi Barat	1.068	972	406	1.045	819	-21,63
31	Maluku	-	-	-	-	-	-
32	Maluku Utara	-	-	-	-	-	-
33	Papua Barat	2.100	-	-	-	-	-
34	Papua	22.745	11.596	14.661	15.832	15.510	-2,03
<b>Indonesia</b>		<b>14.062.091</b>	<b>14.844.104</b>	<b>15.222.580</b>	<b>16.014.879</b>	<b>14.779.759</b>	<b>-7,71</b>

Sumber : Direktorat Jenderal Peternakan dan Kesehatan Hewan  
 Source : Directorate General of Livestock and Animal Health Services

**Tabel 2.4.16. Produksi Daging Sapi Menurut Provinsi**  
**Table Beef Production by Province, 2018 - 2022**

No.	Provinsi/Province	Tahun/Year					(Ton)
		2018	2019	2020	2021	2022	Pertumbuhan/ Growth 2022 over 2021 (%)
1	Aceh	11.524,28	10.416,20	12.927,76	11.674,10	15.629,25	33,88
2	Sumatera Utara	15.240,33	14.153,16	12.986,16	13.745,06	15.326,60	11,51
3	Sumatera Barat	20.298,94	21.589,63	20.980,53	21.375,13	30.893,59	44,53
4	Riau	9.792,53	8.379,10	8.737,30	8.948,70	10.759,38	20,23
5	Jambi	4.540,06	5.026,46	5.543,42	4.638,46	4.896,73	5,57
6	Sumatera Selatan	11.261,05	11.455,31	14.358,28	13.832,62	17.267,66	24,83
7	Bengkulu	2.471,91	2.587,44	3.075,23	4.348,01	4.162,72	-4,26
8	Lampung	13.332,35	14.326,19	14.930,42	21.130,03	21.886,60	3,58
9	Kepulauan Bangka Belitung	3.065,93	3.212,58	2.986,10	3.233,04	3.293,81	1,88
10	Kepulauan Riau	1.164,33	1.384,08	2.263,10	1.453,07	1.756,80	20,90
11	DKI Jakarta	15.867,13	19.194,53	7.240,68	16.381,81	14.986,66	-8,52
12	Jawa Barat	81.625,91	79.481,14	80.995,58	78.134,54	72.444,88	-7,28
13	Jawa Tengah	64.755,61	66.681,14	59.952,11	65.150,77	68.251,18	4,76
14	DI Yogyakarta	9.272,92	7.835,21	7.355,14	7.830,73	8.775,75	12,07
15	Jawa Timur	96.727,91	103.291,79	91.027,74	108.284,07	100.206,55	-7,46
16	Banten	34.946,23	37.328,57	20.362,89	17.933,48	20.411,26	13,82
17	Bali	7.431,38	8.255,84	5.068,45	4.650,67	4.063,80	-12,62
18	Nusa Tenggara Barat	9.551,84	10.202,83	11.310,36	11.014,08	9.983,39	-9,36
19	Nusa Tenggara Timur	11.761,40	10.851,00	7.350,55	8.176,80	8.863,40	8,40
20	Kalimantan Barat	5.447,37	5.350,23	4.817,31	5.119,52	4.617,28	-9,81
21	Kalimantan Tengah	3.822,07	3.786,73	3.998,77	3.965,53	3.944,62	-0,53
22	Kalimantan Selatan	7.237,91	6.219,69	6.687,13	7.328,53	7.856,20	7,20
23	Kalimantan Timur	7.944,06	7.653,63	8.350,17	7.319,28	7.836,76	7,07
24	Kalimantan Utara	639,02	583,07	684,88	808,02	850,76	5,29
25	Sulawesi Utara	3.518,33	3.693,68	3.491,56	3.103,44	1.992,02	-35,81
26	Sulawesi Tengah	4.693,39	4.790,41	4.255,53	5.926,70	5.399,44	-8,90
27	Sulawesi Selatan	19.696,50	17.926,13	15.596,78	15.366,14	16.099,80	4,77
28	Sulawesi Tenggara	6.474,83	4.437,75	3.720,99	4.522,93	4.983,39	10,18
29	Gorontalo	4.250,17	3.830,06	2.487,34	2.899,38	3.137,50	8,21
30	Sulawesi Barat	2.266,15	2.115,86	1.740,88	1.636,87	1.337,01	-18,32
31	Maluku	2.122,73	2.201,00	2.308,40	2.306,54	2.353,23	2,02
32	Maluku Utara	939,89	959,56	701,12	1.300,92	1.737,36	33,55
33	Papua Barat	1.914,77	1.941,93	1.650,59	1.832,35	1.044,59	-42,99
34	Papua	2.372,50	3.660,38	3.475,20	2.430,88	2.658,06	9,35
<b>Indonesia</b>		<b>497.971,70</b>	<b>504.802,29</b>	<b>453.418,44</b>	<b>487.802,21</b>	<b>499.708,08</b>	<b>2,44</b>

Sumber : Direktorat Jenderal Peternakan dan Kesehatan Hewan

Source : Directorate General of Livestock and Animal Health Services

**Tabel 2.4.17. Produksi Daging Kerbau Menurut Provinsi**  
**Table Buffalo Meat Production by Province, 2018 - 2022**

No.	Provinsi/Province	Tahun/Year					(Ton)
		2018	2019	2020	2021	2022	Pertumbuhan/ Growth 2022 over 2021 (%)
1	Aceh	4.217,06	2.517,38	2.388,56	2.715,19	2.603,73	-4,10
2	Sumatera Utara	1.651,42	1.738,61	1.687,26	2.185,20	2.048,71	-6,25
3	Sumatera Barat	2.225,71	2.161,46	1.810,68	1.961,53	2.333,82	18,98
4	Riau	1.868,53	1.689,40	1.631,06	1.978,71	2.135,77	7,94
5	Jambi	1.483,54	1.798,91	1.730,28	1.606,24	1.825,60	13,66
6	Sumatera Selatan	625,23	662,35	454,95	681,77	527,25	-22,67
7	Bengkulu	243,91	286,36	502,66	302,68	236,97	-21,71
8	Lampung	92,97	114,66	155,37	174,76	196,14	12,23
9	Kepulauan Bangka Belitung	1,55	1,42	0,93	3,20	0,45	-86,01
10	Kepulauan Riau	-	-	-	-	-	-
11	DKI Jakarta	29,03	54,22	32,07	24,17	40,43	67,31
12	Jawa Barat	1.632,43	1.226,31	863,97	676,53	474,58	-29,85
13	Jawa Tengah	1.642,74	1.611,17	1.536,18	1.097,12	1.075,14	-2,00
14	DI Yogyakarta	4,84	0,97	0,78	1,68	0,63	-62,50
15	Jawa Timur	46,71	84,10	69,36	69,90	84,42	20,77
16	Banten	2.878,71	4.002,32	858,40	992,44	1.582,50	59,46
17	Bali	1,73	14,96	14,12	18,83	0,78	-95,83
18	Nusa Tenggara Barat	942,18	1.028,21	970,69	800,67	712,88	-10,97
19	Nusa Tenggara Timur	1.467,98	1.624,51	1.069,03	1.160,36	1.270,98	9,53
20	Kalimantan Barat	42,20	43,62	42,38	35,28	26,00	-26,30
21	Kalimantan Tengah	84,47	85,02	93,14	69,49	70,76	1,82
22	Kalimantan Selatan	584,36	570,65	536,14	363,47	444,81	22,38
23	Kalimantan Timur	47,62	63,60	58,18	63,21	83,70	32,42
24	Kalimantan Utara	6,83	5,22	9,31	10,30	17,83	73,08
25	Sulawesi Utara	-	-	-	-	-	-
26	Sulawesi Tengah	12,80	27,56	11,44	18,15	18,15	0,00
27	Sulawesi Selatan	3.243,05	3.107,54	1.705,45	1.574,30	3.953,99	151,16
28	Sulawesi Tenggara	38,86	35,83	17,18	32,30	19,99	-38,13
29	Gorontalo	4,89	-	-	-	-	-
30	Sulawesi Barat	150,60	157,90	201,90	231,91	181,38	-21,79
31	Maluku	47,26	46,77	60,76	63,33	76,78	21,25
32	Maluku Utara	-	-	-	-	-	-
33	Papua Barat	-	-	-	-	-	-
34	Papua	27,01	28,09	13,73	29,00	32,10	10,69
<b>Indonesia</b>		<b>25.346,23</b>	<b>24.789,11</b>	<b>18.525,95</b>	<b>18.941,73</b>	<b>22.076,26</b>	<b>16,55</b>

Sumber : Direktorat Jenderal Peternakan dan Kesehatan Hewan

Source : Directorate General of Livestock and Animal Health Services

**Tabel 2.4.18. Produksi Daging Kambing Menurut Provinsi**  
**Table Lamb Meat Production by Province, 2018 - 2022**

No.	Provinsi/Province	Tahun/Year					(Ton)
		2018	2019	2020	2021	2022	Pertumbuhan/ Growth 2022 over 2021 (%)
1	Aceh	2.841,48	2.209,48	1.946,25	2.001,09	2.119,15	5,90
2	Sumatera Utara	1.212,96	1.118,44	848,87	900,98	884,98	-1,78
3	Sumatera Barat	825,10	718,17	682,86	402,63	497,12	23,47
4	Riau	826,61	685,16	578,58	741,40	1.232,93	66,30
5	Jambi	1.293,63	1.649,49	983,97	702,51	543,88	-22,58
6	Sumatera Selatan	1.999,20	1.713,28	1.441,19	1.763,06	1.721,22	-2,37
7	Bengkulu	99,93	94,91	118,45	111,11	133,73	20,35
8	Lampung	1.821,76	2.157,71	2.664,59	4.270,07	4.406,91	3,20
9	Kepulauan Bangka Belitung	90,03	76,03	103,33	170,33	162,48	-4,61
10	Kepulauan Riau	299,94	465,91	289,70	291,58	243,78	-16,39
11	DKI Jakarta	1.299,79	841,59	797,75	705,98	854,56	21,04
12	Jawa Barat	10.136,57	7.280,44	5.790,10	2.499,98	6.078,23	143,13
13	Jawa Tengah	11.819,85	12.548,90	12.500,94	12.359,32	11.519,78	-6,79
14	DI Yogyakarta	1.601,79	1.920,32	1.781,31	1.398,33	1.412,40	1,01
15	Jawa Timur	21.529,70	25.360,52	19.674,35	20.148,11	19.257,49	-4,42
16	Banten	3.564,15	4.694,65	3.068,77	2.292,46	2.333,84	1,81
17	Bali	858,08	901,25	1.724,61	1.954,10	582,34	-70,20
18	Nusa Tenggara Barat	269,67	304,68	381,13	392,82	356,66	-9,20
19	Nusa Tenggara Timur	2.107,29	2.433,27	741,26	876,62	922,36	5,22
20	Kalimantan Barat	411,43	417,18	384,48	364,12	334,59	-8,11
21	Kalimantan Tengah	223,76	215,26	230,28	231,62	237,23	2,42
22	Kalimantan Selatan	361,36	317,80	227,32	351,09	518,17	47,59
23	Kalimantan Timur	623,19	556,02	571,21	757,49	808,03	6,67
24	Kalimantan Utara	50,91	87,64	105,31	175,32	136,43	-22,18
25	Sulawesi Utara	187,05	188,09	154,58	89,50	11,90	-86,70
26	Sulawesi Tengah	1.116,53	1.396,09	1.742,30	1.721,07	1.382,10	-19,70
27	Sulawesi Selatan	1.124,76	1.109,24	762,87	874,84	769,84	-12,00
28	Sulawesi Tenggara	356,49	312,73	324,28	205,08	224,47	9,46
29	Gorontalo	316,99	251,86	274,10	276,88	283,03	2,22
30	Sulawesi Barat	212,74	167,78	160,45	149,86	154,47	3,07
31	Maluku	196,28	237,31	239,13	254,30	318,20	25,13
32	Maluku Utara	130,28	82,09	112,31	82,51	110,95	34,46
33	Papua Barat	73,98	70,93	60,71	35,12	8,30	-76,37
34	Papua	271,47	268,10	243,89	178,85	207,19	15,85
<b>Indonesia</b>		<b>70.154,76</b>	<b>72.852,33</b>	<b>61.711,22</b>	<b>59.730,15</b>	<b>60.768,74</b>	<b>1,74</b>

Sumber : Direktorat Jenderal Peternakan dan Kesehatan Hewan

Source : Directorate General of Livestock and Animal Health Services

**Tabel 2.4.19. Produksi Daging Domba Menurut Provinsi**  
**Table Mutton Production by Province, 2018 - 2022**

No.	Provinsi/Province	Tahun/Year					(Ton)
		2018	2019	2020	2021	2022	Pertumbuhan/ Growth 2022 over 2021 (%)
1	Aceh	441,45	373,28	350,55	444,83	571,53	28,48
2	Sumatera Utara	538,91	605,80	499,33	563,79	748,55	32,77
3	Sumatera Barat	34,71	36,10	35,16	20,66	28,29	36,90
4	Riau	23,88	27,08	19,88	15,58	33,33	113,90
5	Jambi	118,15	138,77	161,15	111,78	110,84	-0,84
6	Sumatera Selatan	271,31	183,45	145,04	242,94	191,14	-21,32
7	Bengkulu	6,13	8,88	5,18	2,33	2,04	-12,37
8	Lampung	39,19	64,01	112,05	141,60	145,49	2,75
9	Kepulauan Bangka Belitung	0,11	0,45	-	10,21	0,06	-99,38
10	Kepulauan Riau	-	0,59	-	-	-	-
11	DKI Jakarta	245,26	35,41	36,14	61,45	77,15	25,55
12	Jawa Barat	62.008,17	47.166,97	33.328,38	31.866,24	33.228,22	4,27
13	Jawa Tengah	5.933,90	7.005,79	6.789,63	6.209,92	5.966,65	-3,92
14	DI Yogyakarta	2.499,95	2.920,75	2.893,22	2.480,04	2.298,27	-7,33
15	Jawa Timur	7.241,49	7.609,74	6.555,16	6.040,64	6.458,31	6,91
16	Banten	2.478,42	3.789,70	3.062,45	2.317,47	2.129,48	-8,11
17	Bali	-	-	-	-	-	-
18	Nusa Tenggara Barat	0,93	0,05	0,99	2,45	0,86	-64,71
19	Nusa Tenggara Timur	326,21	54,50	136,39	72,52	80,02	10,35
20	Kalimantan Barat	0,14	0,18	0,17	1,25	0,55	-56,00
21	Kalimantan Tengah	1,30	2,04	0,57	8,86	-	-100,00
22	Kalimantan Selatan	4,56	3,95	3,59	4,03	4,73	17,41
23	Kalimantan Timur	0,11	2,75	4,95	4,76	2,70	-43,22
24	Kalimantan Utara	-	-	-	-	-	-
25	Sulawesi Utara	-	-	-	-	-	-
26	Sulawesi Tengah	20,53	10,00	10,54	40,15	41,75	3,99
27	Sulawesi Selatan	-	0,05	0,04	-	1,62	-
28	Sulawesi Tenggara	-	-	-	-	-	-
29	Gorontalo	-	-	-	-	-	-
30	Sulawesi Barat	-	-	-	-	-	-
31	Maluku	39,33	32,66	37,90	38,57	40,68	5,47
32	Maluku Utara	-	-	-	-	-	-
33	Papua Barat	0,26	-	-	-	-	-
34	Papua	-	-	-	-	-	-
<b>Indonesia</b>		<b>82.274,38</b>	<b>70.072,93</b>	<b>54.188,48</b>	<b>50.702,06</b>	<b>52.162,27</b>	<b>2,88</b>

Sumber : Direktorat Jenderal Peternakan dan Kesehatan Hewan

Source : Directorate General of Livestock and Animal Health Services

**Tabel 2.4.20. Produksi Daging Babi Menurut Provinsi**  
**Table Pork Production by Province, 2018 - 2022**

No.	Provinsi/Province	Tahun/Year					(Ton)
							Pertumbuhan/ Growth
		2018	2019	2020	2021	2022	2022 over 2021 (%)
1	Aceh	121,95	61,32	129,50	57,26	60,92	6,39
2	Sumatera Utara	51.469,78	49.123,96	11.685,83	11.136,87	10.944,68	-1,73
3	Sumatera Barat	272,41	292,99	315,34	363,92	686,47	88,63
4	Riau	1.232,71	1.443,19	1.035,03	881,50	706,88	-19,81
5	Jambi	429,02	315,88	221,01	157,79	160,69	1,84
6	Sumatera Selatan	359,72	362,80	240,61	315,13	276,29	-12,32
7	Bengkulu	-	5,72	17,96	16,02	16,70	4,29
8	Lampung	1.048,78	1.090,84	768,95	1.071,38	977,85	-8,73
9	Kepulauan Bangka Belitung	895,41	771,33	613,30	416,99	179,21	-57,02
10	Kepulauan Riau	3.405,70	3.316,07	3.406,62	4.879,02	3.956,21	-18,91
11	DKI Jakarta	6.003,49	5.331,24	4.371,77	4.369,30	3.802,41	-12,97
12	Jawa Barat	1.140,78	1.209,86	958,20	642,29	641,67	-0,10
13	Jawa Tengah	560,70	1.400,94	1.499,84	1.116,81	1.158,51	3,73
14	DI Yogyakarta	484,27	302,66	300,02	466,63	367,53	-21,24
15	Jawa Timur	3.491,90	3.332,71	3.575,55	2.969,22	2.960,22	-0,30
16	Banten	4.055,58	4.046,76	5.634,81	2.660,89	3.721,31	39,85
17	Bali	47.809,52	65.926,06	173.438,70	158.705,04	51.237,51	-67,72
18	Nusa Tenggara Barat	101,83	87,53	87,95	133,73	94,53	-29,31
19	Nusa Tenggara Timur	34.414,05	38.275,01	12.912,22	12.079,49	12.571,87	4,08
20	Kalimantan Barat	12.079,35	11.435,07	10.243,62	12.144,64	5.010,27	-58,75
21	Kalimantan Tengah	1.692,85	1.808,70	2.447,89	1.850,52	1.890,56	2,16
22	Kalimantan Selatan	56,30	48,55	39,99	52,17	42,86	-17,84
23	Kalimantan Timur	1.214,91	1.377,03	1.723,76	2.168,33	2.099,67	-3,17
24	Kalimantan Utara	398,21	202,93	460,08	546,03	462,50	-15,30
25	Sulawesi Utara	24.827,50	25.112,90	26.742,06	23.974,72	26.882,72	12,13
26	Sulawesi Tengah	1.134,99	1.841,05	2.974,44	2.557,65	2.960,96	15,77
27	Sulawesi Selatan	5.703,69	4.956,41	2.635,83	3.025,25	5.582,92	84,54
28	Sulawesi Tenggara	801,12	895,35	624,51	556,43	610,27	9,67
29	Gorontalo	24,02	38,84	25,74	41,48	14,94	-63,99
30	Sulawesi Barat	716,90	682,54	917,06	1.284,07	1.385,88	7,93
31	Maluku	544,87	716,38	724,20	585,44	593,72	1,41
32	Maluku Utara	269,45	289,70	331,47	208,09	223,03	7,18
33	Papua Barat	966,74	1.166,30	1.375,42	1.329,12	965,78	-27,34
34	Papua	8.084,27	9.008,69	8.842,76	8.088,92	8.638,12	6,79
<b>Indonesia</b>		<b>215.812,77</b>	<b>236.277,31</b>	<b>281.322,06</b>	<b>260.852,15</b>	<b>151.885,65</b>	<b>-41,77</b>

Sumber : Direktorat Jenderal Peternakan dan Kesehatan Hewan

Source : Directorate General of Livestock and Animal Health Services

**Tabel 2.4.21. Produksi Daging Kuda Menurut Provinsi**  
**Table Horse Meat Production by Province, 2018 - 2022**

No.	Provinsi/Province	Tahun/Year					(Ton)
		2018	2019	2020	2021	2022	Pertumbuhan/ Growth 2022 over 2021 (%)
1	Aceh	-	-	-	-	-	-
2	Sumatera Utara	63,65	41,82	47,05	38,75	53,20	37,30
3	Sumatera Barat	6,77	3,30	2,10	2,40	6,41	167,06
4	Riau	-	-	-	-	-	-
5	Jambi	1,03	0,29	3,82	0,15	3,68	2.400,00
6	Sumatera Selatan	-	-	0,30	-	-	-
7	Bengkulu	-	-	-	-	-	-
8	Lampung	-	-	-	-	-	-
9	Kepulauan Bangka Belitung	-	-	-	0,15	-	-100,00
10	Kepulauan Riau	-	-	-	-	-	-
11	DKI Jakarta	-	-	-	-	-	-
12	Jawa Barat	52,21	4,69	2,46	-	0,42	-
13	Jawa Tengah	1,63	-	0,75	1,79	0,90	-49,72
14	DI Yogyakarta	84,75	80,70	75,45	81,90	73,20	-10,62
15	Jawa Timur	16,53	31,52	22,87	21,79	22,01	0,97
16	Banten	-	-	-	-	-	-
17	Bali	-	-	-	-	-	-
18	Nusa Tenggara Barat	109,36	67,93	80,09	74,63	48,32	-35,26
19	Nusa Tenggara Timur	558,37	386,71	156,90	283,65	382,95	35,01
20	Kalimantan Barat	-	-	-	-	-	-
21	Kalimantan Tengah	-	-	-	-	-	-
22	Kalimantan Selatan	1,26	2,52	-	-	-	-
23	Kalimantan Timur	-	-	0,30	-	-	-
24	Kalimantan Utara	0,99	0,30	0,45	-	-	-
25	Sulawesi Utara	-	-	-	-	-	-
26	Sulawesi Tengah	23,10	4,62	21,75	1,20	3,60	200,00
27	Sulawesi Selatan	1.458,60	1.191,15	802,35	751,20	810,44	7,89
28	Sulawesi Tenggara	8,10	15,60	9,68	16,80	6,15	-63,39
29	Gorontalo	-	-	-	-	-	-
30	Sulawesi Barat	-	-	-	0,30	-	-100,00
31	Maluku	1,49	1,35	1,75	2,21	7,48	238,28
32	Maluku Utara	-	-	-	-	-	-
33	Papua Barat	-	-	-	-	-	-
34	Papua	14,10	15,45	14,25	15,75	14,85	-5,71
<b>Indonesia</b>		<b>2.401,92</b>	<b>1.847,95</b>	<b>1.242,31</b>	<b>1.292,67</b>	<b>1.433,59</b>	<b>10,90</b>

Sumber : Direktorat Jenderal Peternakan dan Kesehatan Hewan

Source : Directorate General of Livestock and Animal Health Services



**Tabel 2.4.22 Produksi Daging Ayam Buras Menurut Provinsi**  
**Table Native Chicken Production by Province, 2018 - 2022**

No.	Provinsi/Province	(Ton)					Pertumbuhan/ Growth 2022 over 2021 (%)
		Tahun/Year					
		2018	2019	2020	2021	2022	
1	Aceh	11.504,92	3.893,89	10.436,55	8.965,11	8.693,68	-3,03
2	Sumatera Utara	19.278,84	18.504,90	16.247,38	16.490,14	15.765,45	-4,39
3	Sumatera Barat	4.870,13	5.118,62	5.169,77	5.339,61	5.194,52	-2,72
4	Riau	2.975,46	3.051,95	2.869,21	1.481,14	2.353,33	58,89
5	Jambi	7.665,42	9.316,89	5.594,83	9.662,27	4.126,24	-57,30
6	Sumatera Selatan	3.631,13	4.158,59	7.325,86	7.493,82	7.980,67	6,50
7	Bengkulu	3.512,57	4.109,75	3.766,91	4.465,00	453,53	-89,84
8	Lampung	12.254,77	12.582,07	14.411,09	14.950,09	14.781,95	-1,12
9	Kepulauan Bangka Belitung	1.257,58	501,55	398,14	407,96	428,06	4,93
10	Kepulauan Riau	1.442,78	1.011,53	1.405,76	1.329,88	1.385,93	4,21
11	DKI Jakarta	550,06	1.344,80	1.145,26	1.036,26	2.222,62	114,48
12	Jawa Barat	25.657,36	28.040,37	35.336,35	27.957,55	29.855,75	6,79
13	Jawa Tengah	31.404,69	38.202,06	29.874,50	25.634,47	25.444,99	-0,74
14	DI Yogyakarta	6.076,08	5.259,72	5.076,06	5.029,31	4.919,74	-2,18
15	Jawa Timur	43.305,39	49.329,10	45.098,44	40.540,99	63.376,66	56,33
16	Banten	4.584,07	3.926,97	4.041,26	5.101,23	3.841,44	-24,70
17	Bali	2.649,73	3.248,27	4.490,39	1.379,55	1.272,00	-7,80
18	Nusa Tenggara Barat	11.049,04	11.193,84	10.428,67	12.465,41	12.472,96	0,06
19	Nusa Tenggara Timur	11.306,39	10.835,07	10.489,15	10.378,70	10.712,81	3,22
20	Kalimantan Barat	3.417,27	3.478,02	3.412,08	3.455,04	5.571,62	61,26
21	Kalimantan Tengah	2.010,58	2.180,88	2.058,72	2.576,29	2.472,11	-4,04
22	Kalimantan Selatan	3.110,17	2.738,09	1.944,27	12.876,71	1.875,87	-85,43
23	Kalimantan Timur	5.051,22	4.833,71	4.903,12	5.324,06	5.348,72	0,46
24	Kalimantan Utara	941,18	1.299,27	1.216,74	1.257,24	1.204,71	-4,18
25	Sulawesi Utara	2.636,41	2.701,35	3.026,35	2.946,09	2.907,03	-1,33
26	Sulawesi Tengah	7.588,54	8.079,04	8.124,31	8.651,94	8.781,63	1,50
27	Sulawesi Selatan	33.210,67	26.392,32	5.624,27	5.481,27	5.245,95	-4,29
28	Sulawesi Tenggara	10.709,09	11.708,17	11.953,74	12.475,47	12.425,94	-0,40
29	Gorontalo	1.668,81	2.488,29	2.549,83	2.585,69	2.606,66	0,81
30	Sulawesi Barat	4.932,12	5.380,05	5.375,61	5.018,15	5.053,71	0,71
31	Maluku	288,19	281,19	308,29	311,29	311,83	0,17
32	Maluku Utara	1.027,64	1.048,97	1.132,20	830,97	1.097,93	32,13
33	Papua Barat	1.501,06	1.522,28	658,86	1.195,52	1.699,66	42,17
34	Papua	4.087,13	4.567,64	4.314,85	4.705,05	4.843,05	2,93
<b>Indonesia</b>		<b>287.156,48</b>	<b>292.329,20</b>	<b>270.208,81</b>	<b>269.799,30</b>	<b>276.728,73</b>	<b>2,57</b>

Sumber : Direktorat Jenderal Peternakan dan Kesehatan Hewan  
 Source : Directorate General of Livestock and Animal Health Services

**Tabel 2.4.23. Produksi Daging Ayam Ras Petelur Menurut Provinsi**  
**Table Layer Production by Province, 2018 - 2022**

No.	Provinsi/Province	Tahun/Year					(Ton)
		2018	2019	2020	2021	2022	Pertumbuhan/ Growth 2022 over 2021 (%)
1	Aceh	625,16	1.825,66	585,75	320,20	387,82	21,12
2	Sumatera Utara	18.397,50	18.512,51	19.062,63	21.302,18	20.945,71	-1,67
3	Sumatera Barat	7.811,27	11.514,16	10.513,63	11.526,32	11.984,79	3,98
4	Riau	589,06	1.101,65	924,72	1.858,06	1.999,98	7,64
5	Jambi	2.022,96	1.301,11	1.375,21	736,10	785,88	6,76
6	Sumatera Selatan	4.644,96	5.514,55	6.682,61	6.898,06	7.295,26	5,76
7	Bengkulu	105,36	248,62	420,87	359,52	120,60	-66,46
8	Lampung	2.620,33	3.217,62	5.561,66	8.896,46	8.549,02	-3,91
9	Kepulauan Bangka Belitung	52,11	94,03	313,37	139,00	153,81	10,65
10	Kepulauan Riau	423,44	568,94	374,65	977,81	460,15	-52,94
11	DKI Jakarta	-	188,52	191,40	190,65	196,34	2,99
12	Jawa Barat	12.541,18	13.128,81	26.116,41	22.495,06	23.366,71	3,87
13	Jawa Tengah	11.446,37	10.870,62	15.208,19	13.195,74	9.680,07	-26,64
14	DI Yogyakarta	3.914,96	3.047,06	5.276,80	6.047,05	3.438,20	-43,14
15	Jawa Timur	44.380,91	46.040,00	37.925,62	30.720,09	49.840,66	62,24
16	Banten	8.624,53	3.086,31	669,06	3.186,48	877,71	-72,46
17	Bali	3.576,12	2.535,89	1.260,55	2.396,07	1.576,87	-34,19
18	Nusa Tenggara Barat	1.085,76	1.731,43	4.329,57	4.785,70	4.351,19	-9,08
19	Nusa Tenggara Timur	34,93	125,97	154,96	470,91	479,07	1,73
20	Kalimantan Barat	3.084,70	3.126,38	4.773,39	4.456,85	3.738,19	-16,12
21	Kalimantan Tengah	38,28	48,66	53,75	344,00	400,28	16,36
22	Kalimantan Selatan	2.730,61	1.154,11	890,28	7.934,69	2.802,30	-64,68
23	Kalimantan Timur	476,00	385,02	549,77	551,91	725,34	31,42
24	Kalimantan Utara	18,67	21,59	21,78	54,89	65,02	18,47
25	Sulawesi Utara	1.162,10	1.178,92	1.622,87	1.203,53	1.160,49	-3,58
26	Sulawesi Tengah	415,53	456,08	969,38	661,48	1.717,14	159,59
27	Sulawesi Selatan	9.320,39	8.717,69	5.086,57	5.550,80	3.866,58	-30,34
28	Sulawesi Tenggara	320,61	339,31	333,87	352,45	130,64	-62,93
29	Gorontalo	282,58	305,77	205,48	306,09	306,22	0,04
30	Sulawesi Barat	133,78	241,48	304,83	247,98	243,14	-1,95
31	Maluku	17,92	5,69	9,53	22,00	34,53	56,93
32	Maluku Utara	50,96	21,21	14,29	20,52	10,98	-46,50
33	Papua Barat	106,76	334,58	285,52	412,43	421,12	2,11
34	Papua	541,53	515,50	691,37	767,42	802,46	4,57
<b>Indonesia</b>		<b>141.597,33</b>	<b>141.505,44</b>	<b>152.760,35</b>	<b>159.388,47</b>	<b>162.914,26</b>	<b>2,21</b>

Sumber : Direktorat Jenderal Peternakan dan Kesehatan Hewan

Source : Directorate General of Livestock and Animal Health Services

**Tabel 2.4.24. Produksi Daging Ayam Ras Pedaging Menurut Provinsi**  
**Table Broiler Production by Province, 2018 - 2022**

No.	Provinsi/Province	Tahun/Year					(Ton)
		2018	2019	2020	2021	2022	Pertumbuhan/ Growth 2022 over 2021 (%)
1	Aceh	18.278,78	36.748,34	35.935,47	37.572,42	42.031,40	11,87
2	Sumatera Utara	189.271,38	151.595,60	153.757,92	162.133,88	179.840,71	10,92
3	Sumatera Barat	71.105,60	63.834,60	59.943,39	51.509,00	56.089,53	8,89
4	Riau	90.942,85	106.817,03	93.439,62	90.038,57	98.361,27	9,24
5	Jambi	57.161,97	40.212,04	44.514,17	48.546,06	53.366,98	9,93
6	Sumatera Selatan	114.469,73	95.852,67	103.959,16	110.078,14	121.594,32	10,46
7	Bengkulu	7.106,74	9.490,58	9.552,44	10.856,96	11.172,88	2,91
8	Lampung	87.112,35	99.773,39	92.357,74	92.935,44	108.024,89	16,24
9	Kepulauan Bangka Belitung	23.430,59	21.949,59	20.606,92	23.330,53	24.102,58	3,31
10	Kepulauan Riau	20.656,44	26.296,67	22.701,17	18.077,76	21.507,20	18,97
11	DKI Jakarta	7.279,69	-	-	-	-	-
12	Jawa Barat	824.405,26	894.386,29	783.728,87	706.153,69	870.843,23	23,32
13	Jawa Tengah	543.754,32	681.384,13	604.218,30	621.718,06	706.715,16	13,67
14	DI Yogyakarta	26.483,88	56.504,35	56.977,21	55.174,08	62.644,02	13,54
15	Jawa Timur	480.309,46	506.731,16	424.942,68	433.757,08	497.028,03	14,59
16	Banten	285.064,79	221.341,53	217.183,72	188.116,60	228.623,21	21,53
17	Bali	110.328,92	85.430,75	79.090,68	75.772,70	92.507,26	22,09
18	Nusa Tenggara Barat	29.477,84	33.869,52	31.945,45	37.626,10	37.364,54	-0,70
19	Nusa Tenggara Timur	11.903,81	20.806,62	14.886,26	14.916,65	17.411,50	16,73
20	Kalimantan Barat	62.122,35	59.066,12	55.793,63	54.616,78	65.258,21	19,48
21	Kalimantan Tengah	27.681,36	24.223,24	27.356,64	34.400,60	35.197,02	2,32
22	Kalimantan Selatan	90.581,13	86.120,96	96.376,42	102.300,20	112.725,28	10,19
23	Kalimantan Timur	72.515,81	46.755,78	57.194,71	61.612,11	66.896,96	8,58
24	Kalimantan Utara	995,06	5.162,06	4.388,00	4.327,35	5.132,36	18,60
25	Sulawesi Utara	13.150,23	10.818,88	10.658,75	11.775,30	12.466,85	5,87
26	Sulawesi Tengah	8.745,14	6.086,68	8.007,70	9.172,34	9.366,09	2,11
27	Sulawesi Selatan	110.827,08	84.171,13	87.053,01	102.443,75	101.820,29	-0,61
28	Sulawesi Tenggara	4.544,63	4.184,41	6.419,45	8.834,48	10.061,28	13,89
29	Gorontalo	2.901,92	3.748,38	4.550,00	6.134,41	7.184,49	17,12
30	Sulawesi Barat	7.389,20	2.647,47	3.817,14	4.248,62	4.464,67	5,09
31	Maluku	289,00	746,26	639,96	582,77	748,52	28,44
32	Maluku Utara	123,40	139,45	106,47	92,48	124,53	34,66
33	Papua Barat	678,60	1.103,73	987,75	1.021,73	1.155,31	13,07
34	Papua	8.468,69	7.091,12	6.026,17	5.821,84	7.048,42	21,07
<b>Indonesia</b>		<b>3.409.558,00</b>	<b>3.495.090,53</b>	<b>3.219.117,00</b>	<b>3.185.698,48</b>	<b>3.668.879,00</b>	<b>15,17</b>

Sumber : Direktorat Jenderal Peternakan dan Kesehatan Hewan  
 Source : Directorate General of Livestock and Animal Health Services

**Tabel 2.4.25. Produksi Daging Itik Menurut Provinsi**  
**Table Duck Production by Province, 2018 - 2022**

No.	Provinsi/Province	Tahun/Year					(Ton)
		2018	2019	2020	2021	2022	Pertumbuhan/ Growth 2022 over 2021 (%)
1	Aceh	1.429,90	2.081,04	1.119,24	1.114,53	1.547,84	38,88
2	Sumatera Utara	2.511,54	2.141,63	2.220,75	1.951,00	1.971,56	1,05
3	Sumatera Barat	647,58	672,53	687,64	699,28	745,28	6,58
4	Riau	262,87	223,39	176,66	144,92	158,92	9,66
5	Jambi	718,44	629,87	513,61	502,87	586,71	16,67
6	Sumatera Selatan	2.009,45	2.233,10	2.169,21	3.025,83	2.308,58	-23,70
7	Bengkulu	36,76	36,42	35,84	28,54	54,10	89,54
8	Lampung	655,68	662,88	459,00	539,17	534,35	-0,89
9	Kepulauan Bangka Belitung	80,33	64,42	62,17	77,16	66,38	-13,96
10	Kepulauan Riau	11,93	20,05	22,22	22,37	19,14	-14,41
11	DKI Jakarta	366,21	1.093,93	719,70	822,58	878,04	6,74
12	Jawa Barat	7.113,02	6.601,89	5.863,61	7.257,21	7.316,62	0,82
13	Jawa Tengah	3.661,59	5.876,65	5.443,77	8.527,65	5.366,74	-37,07
14	DI Yogyakarta	509,60	386,37	411,42	418,95	212,20	-49,35
15	Jawa Timur	8.164,07	8.240,99	7.909,71	6.143,99	14.222,95	131,49
16	Banten	1.545,34	1.195,97	1.179,88	2.650,28	2.878,92	8,63
17	Bali	723,12	288,41	258,70	275,73	408,57	48,18
18	Nusa Tenggara Barat	1.083,48	1.147,64	719,58	759,72	683,87	-9,98
19	Nusa Tenggara Timur	170,43	145,58	156,46	156,59	159,44	1,82
20	Kalimantan Barat	280,76	281,77	322,02	300,95	314,38	4,46
21	Kalimantan Tengah	172,25	155,87	178,74	277,33	238,66	-13,95
22	Kalimantan Selatan	1.323,30	1.619,22	1.463,78	2.564,36	1.482,03	-42,21
23	Kalimantan Timur	102,70	105,06	105,09	107,77	111,20	3,18
24	Kalimantan Utara	6,44	9,39	12,05	12,25	8,74	-28,62
25	Sulawesi Utara	100,76	102,53	104,41	97,72	98,89	1,20
26	Sulawesi Tengah	551,33	733,96	771,66	818,04	822,20	0,51
27	Sulawesi Selatan	3.392,36	2.247,96	1.831,45	829,02	607,89	-26,67
28	Sulawesi Tenggara	319,31	341,03	362,22	382,25	397,90	4,10
29	Gorontalo	40,12	41,32	38,71	40,32	41,76	3,56
30	Sulawesi Barat	223,15	204,43	210,54	225,76	122,14	-45,90
31	Maluku	287,55	57,31	59,06	70,18	87,26	24,34
32	Maluku Utara	44,99	56,08	53,18	63,43	77,23	21,74
33	Papua Barat	58,14	56,74	56,16	55,63	57,37	3,13
34	Papua	48,59	53,35	56,15	57,88	59,69	3,13
<b>Indonesia</b>		<b>38.653,11</b>	<b>39.808,76</b>	<b>35.754,38</b>	<b>41.021,27</b>	<b>44.647,55</b>	<b>8,84</b>

Sumber : Direktorat Jenderal Peternakan dan Kesehatan Hewan

Source : Directorate General of Livestock and Animal Health Services

**Tabel 2.4.26. Produksi Daging Kelinci Menurut Provinsi**  
**Table Rabbit Production by Province, 2018 - 2022**

No.	Provinsi/Province	Tahun/Year					(Ton)
		2018	2019	2020	2021	2022	Pertumbuhan/ Growth 2022 over 2021 (%)
1	Aceh	2,24	3,01	2,91	2,91	3,29	13,02
2	Sumatera Utara	6,04	4,93	6,53	6,48	5,42	-16,32
3	Sumatera Barat	10,52	9,47	10,62	11,88	11,22	-5,56
4	Riau	0,05	1,17	0,01	-	-	-
5	Jambi	0,28	0,28	0,33	0,84	0,49	-41,41
6	Sumatera Selatan	-	-	0,59	0,73	0,54	-25,83
7	Bengkulu	0,26	0,29	0,29	0,33	0,55	64,59
8	Lampung	13,21	10,84	12,00	14,81	16,45	11,08
9	Kepulauan Bangka Belitung	-	-	-	-	-	-
10	Kepulauan Riau	0,24	0,16	-	-	-	-
11	DKI Jakarta	-	-	0,11	-	-	-
12	Jawa Barat	195,78	193,04	195,57	213,78	200,95	-6,00
13	Jawa Tengah	103,29	296,50	103,00	105,04	95,27	-9,29
14	DI Yogyakarta	33,13	16,77	15,85	16,83	18,37	9,18
15	Jawa Timur	88,86	114,51	68,20	57,18	94,35	65,01
16	Banten	0,36	0,72	0,28	0,37	0,14	-61,29
17	Bali	-	1,65	0,78	0,78	0,00	-99,52
18	Nusa Tenggara Barat	10,64	3,83	3,70	4,08	1,35	-66,86
19	Nusa Tenggara Timur	6,48	7,78	1,01	9,19	9,67	5,24
20	Kalimantan Barat	2,40	2,05	2,00	2,56	2,28	-10,81
21	Kalimantan Tengah	-	0,01	-	-	-	-
22	Kalimantan Selatan	0,20	0,21	0,20	0,00	0,16	8.598,41
23	Kalimantan Timur	6,65	4,15	5,08	4,44	3,72	-16,16
24	Kalimantan Utara	0,80	0,80	1,18	1,20	1,22	1,93
25	Sulawesi Utara	0,94	0,96	0,97	1,00	1,14	14,01
26	Sulawesi Tengah	-	-	0,89	0,63	0,73	15,06
27	Sulawesi Selatan	1,29	1,41	0,31	-	-	-
28	Sulawesi Tenggara	-	-	-	-	-	-
29	Gorontalo	-	-	-	-	-	-
30	Sulawesi Barat	-	-	-	-	-	-
31	Maluku	-	-	-	-	-	-
32	Maluku Utara	0,04	0,05	0,19	-	-	-
33	Papua Barat	0,18	0,20	0,19	0,21	0,23	11,51
34	Papua	26,75	28,48	31,94	31,61	34,51	9,18
<b>Indonesia</b>		<b>510,62</b>	<b>703,27</b>	<b>464,75</b>	<b>486,87</b>	<b>502,09</b>	<b>3,13</b>

Sumber : Direktorat Jenderal Peternakan dan Kesehatan Hewan  
 Source : Directorate General of Livestock and Animal Health Services

**Tabel 2.4.27. Produksi Daging Puyuh Menurut Provinsi**  
**Table Quail Production by Province, 2018 - 2022**

No.	Provinsi/Province	Tahun/Year					(Ton)
		2018	2019	2020	2021	2022	Pertumbuhan/ Growth 2022 over 2021 (%)
1	Aceh	7,16	15,21	9,42	7,94	9,20	15,89
2	Sumatera Utara	48,21	49,27	86,31	68,92	67,50	-2,05
3	Sumatera Barat	295,92	292,91	348,88	324,44	335,48	3,40
4	Riau	5,05	5,66	10,24	7,06	5,44	-22,98
5	Jambi	-	-	-	-	0,08	-
6	Sumatera Selatan	-	-	1,81	1,21	1,45	19,67
7	Bengkulu	3,12	2,96	2,72	1,95	1,55	-20,38
8	Lampung	2,97	4,77	36,44	58,99	42,40	-28,11
9	Kepulauan Bangka Belitung	0,16	0,23	0,27	0,29	0,51	71,76
10	Kepulauan Riau	3,08	7,18	19,54	18,75	10,86	-42,09
11	DKI Jakarta	-	-	-	-	-	-
12	Jawa Barat	87,67	156,24	123,40	129,24	122,66	-5,09
13	Jawa Tengah	148,74	215,37	488,89	170,81	122,49	-28,29
14	DI Yogyakarta	250,72	95,00	79,57	87,68	67,09	-23,48
15	Jawa Timur	204,14	188,86	143,51	144,49	141,57	-2,02
16	Banten	8,36	1,61	2,35	9,69	1,94	-80,00
17	Bali	-	0,01	0,51	1,40	0,53	-62,17
18	Nusa Tenggara Barat	159,21	133,82	159,30	175,71	19,06	-89,15
19	Nusa Tenggara Timur	0,81	0,86	0,56	0,57	0,78	37,68
20	Kalimantan Barat	1,21	0,87	2,25	2,22	6,33	184,55
21	Kalimantan Tengah	2,54	3,16	2,96	7,72	7,39	-4,35
22	Kalimantan Selatan	9,23	11,15	7,63	0,15	9,32	5.993,17
23	Kalimantan Timur	6,59	6,52	7,84	9,34	8,73	-6,57
24	Kalimantan Utara	-	-	-	-	0,02	-
25	Sulawesi Utara	34,76	31,46	33,29	35,17	33,33	-5,23
26	Sulawesi Tengah	15,43	21,03	14,41	11,12	10,03	-9,77
27	Sulawesi Selatan	5,03	3,40	0,99	0,54	0,63	17,16
28	Sulawesi Tenggara	2,28	1,39	2,04	0,82	0,51	-38,24
29	Gorontalo	7,63	7,97	9,56	6,79	7,71	13,54
30	Sulawesi Barat	0,23	0,21	0,09	0,23	0,18	-21,63
31	Maluku	-	-	-	-	-	-
32	Maluku Utara	-	-	-	-	-	-
33	Papua Barat	0,46	-	-	-	-	-
34	Papua	5,00	2,55	3,23	3,48	3,41	-2,03
<b>Indonesia</b>		<b>1.315,72</b>	<b>1.259,66</b>	<b>1.598,02</b>	<b>1.286,72</b>	<b>1.038,18</b>	<b>-19,32</b>

Sumber : Direktorat Jenderal Peternakan dan Kesehatan Hewan

Source : Directorate General of Livestock and Animal Health Services

**Tabel 2.4.28. Produksi Daging Itik Manila Menurut Provinsi**  
**Table Muscovy Duck Meat Production by Province, 2018 - 2022**

No.	Provinsi/Province	Tahun/Year					(Ton)
		2018	2019	2020	2021	2022	Pertumbuhan/ Growth 2022 over 2021 (%)
1	Aceh	360,55	350,52	398,97	302,61	351,35	16,11
2	Sumatera Utara	498,11	457,75	409,28	273,78	222,44	-18,75
3	Sumatera Barat	-	-	-	28,05	19,74	-29,65
4	Riau	21,52	27,62	27,49	24,70	42,22	70,93
5	Jambi	-	-	-	-	1,10	-
6	Sumatera Selatan	-	-	92,71	139,08	115,10	-17,24
7	Bengkulu	19,82	19,43	19,16	17,49	25,98	48,49
8	Lampung	119,20	92,06	123,46	111,25	119,86	7,74
9	Kepulauan Bangka Belitung	-	-	-	-	-	-
10	Kepulauan Riau	0,88	0,66	0,67	0,68	0,65	-5,32
11	DKI Jakarta	-	-	-	-	-	-
12	Jawa Barat	1.107,32	1.841,52	1.080,71	1.161,68	1.034,19	-10,97
13	Jawa Tengah	601,51	1.393,22	1.049,07	930,96	949,83	2,03
14	DI Yogyakarta	30,21	39,24	48,53	48,85	56,21	15,06
15	Jawa Timur	1.439,14	1.398,97	1.406,09	829,71	954,96	15,10
16	Banten	236,70	177,50	206,05	236,01	208,64	-11,60
17	Bali	-	26,61	16,01	14,85	10,22	-31,20
18	Nusa Tenggara Barat	-	-	-	-	1,23	-
19	Nusa Tenggara Timur	17,03	18,06	22,22	22,32	36,47	63,42
20	Kalimantan Barat	4,09	5,43	8,39	8,24	5,42	-34,23
21	Kalimantan Tengah	10,06	15,96	13,67	50,58	43,73	-13,55
22	Kalimantan Selatan	0,49	0,42	4,94	0,11	3,07	2.752,04
23	Kalimantan Timur	28,28	28,31	34,86	42,36	44,62	5,35
24	Kalimantan Utara	10,88	8,75	9,61	10,41	9,87	-5,20
25	Sulawesi Utara	34,74	35,38	37,14	40,63	33,89	-16,58
26	Sulawesi Tengah	26,67	46,70	57,73	64,08	68,97	7,64
27	Sulawesi Selatan	1.325,21	636,79	144,37	142,80	123,08	-13,81
28	Sulawesi Tenggara	32,55	28,76	28,34	29,93	31,03	3,65
29	Gorontalo	11,65	12,24	12,06	12,22	12,35	1,09
30	Sulawesi Barat	22,52	15,99	17,00	26,81	23,48	-12,40
31	Maluku	-	-	-	-	-	-
32	Maluku Utara	22,21	27,15	30,20	24,22	26,42	9,11
33	Papua Barat	3,21	1,35	3,14	3,00	3,15	5,10
34	Papua	42,10	48,24	59,98	62,51	65,06	4,08
<b>Indonesia</b>		<b>6.026,64</b>	<b>6.754,62</b>	<b>5.361,85</b>	<b>4.659,93</b>	<b>4.644,35</b>	<b>-0,33</b>

Sumber : Direktorat Jenderal Peternakan dan Kesehatan Hewan  
 Source : Directorate General of Livestock and Animal Health Services

**Tabel 2.4.29. Produksi Telur Ayam Buras Menurut Provinsi**  
**Table Native Chicken Eggs Production by Province, 2018 - 2022**

No.	Provinsi/Province	Tahun/Year					(Ton)
		2018	2019	2020	2021	2022	Pertumbuhan/ Growth 2022 over 2021 (%)
1	Aceh	2.333,34	6.195,69	11.133,48	9.563,78	9.274,23	-3,03
2	Sumatera Utara	13.284,86	12.683,74	12.475,44	12.661,84	12.264,39	-3,14
3	Sumatera Barat	2.538,96	2.668,51	2.702,56	2.791,34	2.715,49	-2,72
4	Riau	14.855,18	14.056,15	8.185,37	8.964,19	8.370,53	-6,62
5	Jambi	7.642,33	6.285,82	15.940,39	13.245,76	14.730,60	11,21
6	Sumatera Selatan	7.741,35	8.865,86	10.774,27	11.158,45	11.883,37	6,50
7	Bengkulu	1.177,90	2.473,86	2.267,48	2.687,70	2.327,44	-13,40
8	Lampung	8.308,92	8.701,41	54.045,07	56.066,45	55.435,87	-1,12
9	Kepulauan Bangka Belitung	1.876,54	772,58	1.208,66	1.420,65	1.304,34	-8,19
10	Kepulauan Riau	868,48	608,89	5.271,92	4.987,36	5.197,55	4,21
11	DKI Jakarta	-	-	-	-	-	-
12	Jawa Barat	17.309,51	53.509,85	59.762,04	54.731,33	60.773,36	11,04
13	Jawa Tengah	32.189,29	30.668,23	31.504,13	33.430,30	49.016,16	46,62
14	DI Yogyakarta	2.289,47	2.313,95	2.233,15	2.218,64	2.170,31	-2,18
15	Jawa Timur	20.149,52	21.365,15	20.192,89	20.381,21	21.329,48	4,65
16	Banten	14.253,95	7.941,19	18.322,04	25.830,11	27.018,28	4,60
17	Bali	1.150,71	1.079,71	19.575,75	19.841,64	15.525,97	-21,75
18	Nusa Tenggara Barat	3.425,42	3.470,31	3.233,09	3.864,53	3.866,86	0,06
19	Nusa Tenggara Timur	4.494,90	4.753,04	8.990,70	8.896,03	9.182,40	3,22
20	Kalimantan Barat	3.319,97	3.499,57	4.540,34	3.763,25	3.703,43	-1,59
21	Kalimantan Tengah	2.410,01	2.432,70	2.448,70	2.448,25	2.349,24	-4,04
22	Kalimantan Selatan	7.924,74	8.230,45	9.246,92	9.782,95	7.995,13	-18,27
23	Kalimantan Timur	2.926,55	2.800,53	2.840,75	3.084,63	3.320,27	7,64
24	Kalimantan Utara	545,30	752,77	4.563,06	4.714,95	4.517,96	-4,18
25	Sulawesi Utara	2.026,96	2.076,88	2.116,03	2.059,91	2.032,60	-1,33
26	Sulawesi Tengah	2.849,48	3.033,66	3.050,66	3.248,78	3.297,48	1,50
27	Sulawesi Selatan	19.947,97	19.450,01	19.939,27	20.009,92	20.379,54	1,85
28	Sulawesi Tenggara	6.446,32	7.047,71	7.195,53	10.277,40	10.236,60	-0,40
29	Gorontalo	758,55	1.131,04	1.159,01	1.175,32	1.184,85	0,81
30	Sulawesi Barat	2.962,48	3.231,52	3.228,85	3.014,15	3.035,51	0,71
31	Maluku	1.615,60	1.688,97	1.717,99	3.087,37	3.211,31	4,01
32	Maluku Utara	426,35	435,20	3.065,41	1.032,25	1.363,89	32,13
33	Papua Barat	903,56	916,34	2.470,90	4.483,50	6.374,13	42,17
34	Papua	1.387,37	1.550,48	3.459,65	3.772,52	3.883,17	2,93
<b>Indonesia</b>		<b>212.341,84</b>	<b>246.691,74</b>	<b>358.861,51</b>	<b>368.696,47</b>	<b>389.271,76</b>	<b>5,58</b>

Sumber : Direktorat Jenderal Peternakan dan Kesehatan Hewan

Source : Directorate General of Livestock and Animal Health Services



**Tabel 2.4.30. Produksi Telur Ayam Ras Petelur Menurut Provinsi**  
**Table Layer Eggs Production by Province, 2018 - 2022**

No.	Provinsi/Province	Tahun/Year					(Ton) Pertumbuhan/ Growth 2022 over 2021 (%)
		2018	2019	2020	2021	2022	
1	Aceh	57.072,44	12.312,10	3.824,54	774,40	3.735,09	382,32
2	Sumatera Utara	401.949,72	512.431,77	452.308,80	453.118,88	490.811,58	8,32
3	Sumatera Barat	201.097,35	284.134,54	321.917,73	303.344,86	334.610,87	10,31
4	Riau	35.010,86	12.224,04	7.000,82	4.066,73	6.077,41	49,44
5	Jambi	17.500,19	22.702,11	30.341,74	42.392,32	41.155,73	-2,92
6	Sumatera Selatan	179.466,97	136.806,64	183.084,08	185.928,45	198.669,10	6,85
7	Bengkulu	1.361,19	10.841,65	6.739,02	8.250,92	8.409,58	1,92
8	Lampung	113.298,38	130.824,31	193.270,51	197.993,17	209.722,66	5,92
9	Kepulauan Bangka Belitung	5.805,76	10.579,74	8.436,25	27.037,46	32.040,35	18,50
10	Kepulauan Riau	3.868,09	13.987,16	16.111,78	17.822,64	17.483,29	-1,90
11	DKI Jakarta	28.904,49	-	-	-	-	-
12	Jawa Barat	802.859,62	468.872,04	587.201,77	661.895,15	688.162,28	3,97
13	Jawa Tengah	586.399,75	499.631,62	659.387,54	735.883,59	779.914,50	5,98
14	DI Yogyakarta	111.612,84	62.845,28	107.288,18	129.785,12	133.884,25	3,16
15	Jawa Timur	1.320.412,84	1.632.492,46	1.622.995,39	1.475.886,12	1.639.969,75	11,12
16	Banten	218.054,01	204.375,87	244.612,91	235.099,35	243.370,43	3,52
17	Bali	155.160,99	186.310,54	193.926,71	191.589,11	210.434,72	9,84
18	Nusa Tenggara Barat	20.441,10	33.946,61	42.451,20	45.991,24	46.064,86	0,16
19	Nusa Tenggara Timur	18.968,35	9.186,98	3.885,97	5.229,98	5.861,31	12,07
20	Kalimantan Barat	80.389,47	115.402,45	70.496,30	53.475,51	65.022,70	21,59
21	Kalimantan Tengah	1.551,06	7.390,76	7.338,04	8.396,73	8.599,71	2,42
22	Kalimantan Selatan	108.110,77	86.776,77	87.548,47	84.160,59	95.001,03	12,88
23	Kalimantan Timur	8.592,32	33.346,33	26.867,21	30.229,35	32.069,71	6,09
24	Kalimantan Utara	7.335,13	607,06	1.405,40	2.213,16	2.516,31	13,70
25	Sulawesi Utara	14.267,04	26.587,86	32.996,22	33.302,47	35.805,03	7,51
26	Sulawesi Tengah	12.068,82	13.834,73	19.360,75	17.528,05	21.008,84	19,86
27	Sulawesi Selatan	140.662,17	194.650,44	180.414,43	176.766,80	195.772,20	10,75
28	Sulawesi Tenggara	4.578,29	2.831,72	3.014,32	2.134,85	2.584,02	21,04
29	Gorontalo	6.180,16	3.819,14	4.177,81	2.728,33	3.400,08	24,62
30	Sulawesi Barat	-	2.482,08	948,45	164,85	957,15	480,61
31	Maluku	5,35	619,19	1.048,29	1.265,25	1.421,91	12,38
32	Maluku Utara	-	88,40	159,63	37,09	173,21	366,98
33	Papua Barat	24.974,68	8.225,65	6.160,84	7.517,32	8.423,46	12,05
34	Papua	160,45	12.214,19	14.848,88	13.987,82	16.112,89	15,19
	<b>Indonesia</b>	<b>4.688.120,66</b>	<b>4.753.382,23</b>	<b>5.141.570,00</b>	<b>5.155.997,65</b>	<b>5.579.246,00</b>	<b>8,21</b>

Sumber : Direktorat Jenderal Peternakan dan Kesehatan Hewan  
 Source : Directorate General of Livestock and Animal Health Services

**Tabel 2.4.31. Produksi Telur Itik Menurut Provinsi**  
**Table Duck Eggs Production by Province, 2018 - 2022**

No.	Provinsi/Province	Tahun/Year					(Ton)
		2018	2019	2020	2021	2022	Pertumbuhan/ Growth 2022 over 2021 (%)
1	Aceh	8.745,81	7.508,05	7.113,99	7.084,02	9.838,17	38,88
2	Sumatera Utara	13.947,99	11.922,27	12.333,06	10.835,01	11.242,52	3,76
3	Sumatera Barat	6.045,93	6.278,92	6.419,96	6.528,67	6.958,15	6,58
4	Riau	1.835,29	1.703,50	1.500,70	1.617,38	1.549,72	-4,18
5	Jambi	4.977,93	4.483,49	4.573,03	3.938,86	3.631,64	-7,80
6	Sumatera Selatan	14.228,98	15.812,64	16.319,88	21.937,00	16.737,02	-23,70
7	Bengkulu	559,75	871,91	857,94	683,24	601,24	-12,00
8	Lampung	5.608,60	5.770,13	5.866,03	6.890,66	6.829,00	-0,89
9	Kepulauan Bangka Belitung	639,66	467,12	587,97	730,74	662,76	-9,30
10	Kepulauan Riau	122,05	205,13	283,94	285,83	244,62	-14,42
11	DKI Jakarta	137,45	59,81	81,61	136,18	128,55	-5,61
12	Jawa Barat	62.025,83	52.834,99	64.146,38	59.110,40	59.841,35	1,24
13	Jawa Tengah	36.201,25	36.711,94	36.562,01	30.414,08	34.042,02	11,93
14	DI Yogyakarta	2.286,06	2.256,63	2.402,92	2.446,89	2.437,61	-0,38
15	Jawa Timur	39.329,42	40.449,03	42.283,99	45.137,54	43.216,82	-4,26
16	Banten	6.410,61	11.467,91	11.595,96	10.062,77	19.437,74	93,16
17	Bali	1.601,85	1.713,10	1.537,19	1.638,36	1.164,67	-28,91
18	Nusa Tenggara Barat	5.198,87	5.506,71	5.911,27	6.241,05	5.826,55	-6,64
19	Nusa Tenggara Timur	1.388,10	1.094,58	1.999,57	2.001,26	2.037,60	1,82
20	Kalimantan Barat	2.761,43	2.577,92	3.604,05	3.462,21	3.154,99	-8,87
21	Kalimantan Tengah	1.633,71	1.650,76	1.635,35	1.726,41	1.485,67	-13,94
22	Kalimantan Selatan	29.245,68	33.128,07	34.941,47	32.772,58	26.922,77	-17,85
23	Kalimantan Timur	1.366,89	1.398,21	2.041,32	2.093,52	1.479,91	-29,31
24	Kalimantan Utara	85,72	124,99	154,02	156,58	111,76	-28,63
25	Sulawesi Utara	940,09	956,59	1.334,39	1.248,84	1.263,84	1,20
26	Sulawesi Tengah	5.639,97	7.508,12	7.893,79	8.368,33	8.410,80	0,51
27	Sulawesi Selatan	43.956,77	30.660,18	32.934,84	34.863,21	35.827,29	2,77
28	Sulawesi Tenggara	3.266,41	3.488,60	3.705,36	4.885,18	5.085,24	4,10
29	Gorontalo	410,37	422,69	440,38	458,71	475,04	3,56
30	Sulawesi Barat	2.282,79	2.091,27	2.153,74	2.309,45	1.249,43	-45,90
31	Maluku	2.210,08	1.322,10	1.591,32	1.802,87	2.148,98	19,20
32	Maluku Utara	352,75	439,68	679,63	497,34	605,49	21,75
33	Papua Barat	594,74	580,47	717,74	710,99	733,24	3,13
34	Papua	497,07	545,70	745,74	768,60	792,71	3,14
<b>Indonesia</b>		<b>306.535,91</b>	<b>294.013,17</b>	<b>316.950,53</b>	<b>313.844,76</b>	<b>316.174,89</b>	<b>0,74</b>

Sumber : Direktorat Jenderal Peternakan dan Kesehatan Hewan

Source : Directorate General of Livestock and Animal Health Services

**Tabel 2.4.32. Produksi Telur Puyuh Menurut Provinsi**  
**Table Quail Eggs Production by Province, 2018 - 2022**

No.	Provinsi/Province	Tahun/Year					(Ton)
		2018	2019	2020	2021	2022	Pertumbuhan/ Growth 2022 over 2021 (%)
1	Aceh	73,72	-	97,08	81,81	94,80	15,89
2	Sumatera Utara	379,98	388,38	680,31	543,19	532,90	-1,89
3	Sumatera Barat	2.336,20	2.312,47	2.754,33	2.561,37	2.648,50	3,40
4	Riau	205,31	198,29	252,65	167,96	103,83	-38,18
5	Jambi	-	-	3,21	8,32	13,02	56,46
6	Sumatera Selatan	-	-	57,11	38,25	45,78	19,68
7	Bengkulu	263,61	180,65	165,83	118,96	109,67	-7,81
8	Lampung	334,50	364,73	287,66	465,69	334,76	-28,11
9	Kepulauan Bangka Belitung	-	0,56	11,99	37,21	40,24	8,15
10	Kepulauan Riau	24,28	56,67	154,23	148,01	85,71	-42,09
11	DKI Jakarta	-	-	-	-	-	-
12	Jawa Barat	1.049,15	1.855,45	1.382,53	1.537,36	1.117,27	-27,33
13	Jawa Tengah	15.299,56	11.221,12	9.214,58	7.540,92	7.359,28	-2,41
14	DI Yogyakarta	2.599,90	3.220,00	2.701,20	3.063,94	2.291,63	-25,21
15	Jawa Timur	4.618,85	4.322,62	4.930,47	5.741,48	5.370,14	-6,47
16	Banten	100,47	47,74	60,20	248,58	70,82	-71,51
17	Bali	-	13,67	16,08	44,19	16,73	-62,14
18	Nusa Tenggara Barat	107,98	90,76	127,64	140,79	150,49	6,89
19	Nusa Tenggara Timur	6,39	6,78	4,43	4,46	6,14	37,68
20	Kalimantan Barat	34,98	50,06	87,83	110,58	80,01	-27,65
21	Kalimantan Tengah	75,26	68,86	86,23	82,75	79,15	-4,35
22	Kalimantan Selatan	820,84	839,59	885,85	963,86	878,96	-8,81
23	Kalimantan Timur	67,92	67,12	80,81	96,23	89,91	-6,57
24	Kalimantan Utara	-	-	-	-	0,19	-
25	Sulawesi Utara	273,99	247,95	262,79	277,65	263,13	-5,23
26	Sulawesi Tengah	121,60	165,73	113,59	87,64	79,08	-9,77
27	Sulawesi Selatan	39,62	47,76	112,59	68,51	60,06	-12,33
28	Sulawesi Tenggara	18,01	10,98	16,09	6,47	3,99	-38,24
29	Gorontalo	60,17	62,80	75,51	53,64	60,91	13,54
30	Sulawesi Barat	1,85	1,69	0,71	1,82	1,42	-21,63
31	Maluku	-	-	-	-	-	-
32	Maluku Utara	-	-	-	-	-	-
33	Papua Barat	3,65	-	-	-	-	-
34	Papua	39,44	20,11	25,46	27,50	26,94	-2,03
<b>Indonesia</b>		<b>28.957,24</b>	<b>25.862,51</b>	<b>24.648,96</b>	<b>24.269,13</b>	<b>22.015,48</b>	<b>-9,29</b>

Sumber : Direktorat Jenderal Peternakan dan Kesehatan Hewan

Source : Directorate General of Livestock and Animal Health Services

**Tabel 2.4.33. Produksi Telur Itik Manila Menurut Provinsi**  
**Table Muscovy Duck Eggs Production by Province, 2018 - 2022**

No.	Provinsi/Province	Tahun/Year					(Ton)
		2018	2019	2020	2021	2022	Pertumbuhan/ Growth 2022 over 2021 (%)
1	Aceh	2.999,15	-	2.535,88	1.923,39	2.233,20	16,11
2	Sumatera Utara	4.143,37	3.807,73	3.404,44	2.277,34	1.850,25	-18,75
3	Sumatera Barat	-	-	-	233,34	164,16	-29,65
4	Riau	28,84	30,41	37,55	40,77	36,46	-10,57
5	Jambi	-	-	-	-	25,86	-
6	Sumatera Selatan	-	-	593,17	889,92	736,51	-17,24
7	Bengkulu	188,10	544,02	536,55	489,96	527,62	7,69
8	Lampung	1.063,02	1.029,05	1.026,96	925,42	997,04	7,74
9	Kepulauan Bangka Belitung	-	-	-	-	-	-
10	Kepulauan Riau	7,28	5,46	5,58	5,67	5,37	-5,32
11	DKI Jakarta	-	-	-	-	-	-
12	Jawa Barat	4.890,98	16.056,81	9.260,11	8.987,75	9.461,55	5,27
13	Jawa Tengah	2.485,04	2.227,34	3.093,14	2.179,94	3.131,74	43,66
14	DI Yogyakarta	381,00	377,94	467,46	427,74	492,16	15,06
15	Jawa Timur	1.668,63	1.670,12	1.759,56	1.931,30	2.002,77	3,70
16	Banten	814,40	875,09	937,82	986,13	1.853,47	87,95
17	Bali	-	141,62	133,18	123,55	125,11	1,27
18	Nusa Tenggara Barat	-	-	-	-	10,26	-
19	Nusa Tenggara Timur	141,70	150,20	184,85	185,66	303,42	63,43
20	Kalimantan Barat	39,81	42,03	36,89	36,57	36,19	-1,03
21	Kalimantan Tengah	20,30	20,93	22,63	22,99	19,88	-13,55
22	Kalimantan Selatan	106,74	89,35	88,56	119,49	146,00	22,18
23	Kalimantan Timur	235,25	235,47	290,00	352,34	371,17	5,34
24	Kalimantan Utara	90,50	72,78	79,92	86,62	82,11	-5,20
25	Sulawesi Utara	288,95	294,32	308,96	337,99	281,94	-16,58
26	Sulawesi Tengah	221,82	388,43	480,23	533,04	573,73	7,63
27	Sulawesi Selatan	11.023,31	5.481,39	5.809,89	6.190,17	6.350,07	2,58
28	Sulawesi Tenggara	270,78	239,24	235,75	248,99	258,07	3,65
29	Gorontalo	96,92	101,83	100,34	101,63	102,73	1,08
30	Sulawesi Barat	187,30	132,98	141,39	222,99	195,33	-12,40
31	Maluku	-	-	-	-	-	-
32	Maluku Utara	201,58	246,34	251,21	219,74	239,76	9,11
33	Papua Barat	26,71	11,23	26,09	24,94	26,21	5,13
34	Papua	350,21	401,25	498,89	520,00	541,18	4,07
<b>Indonesia</b>		<b>31.971,67</b>	<b>34.673,35</b>	<b>32.347,01</b>	<b>30.625,36</b>	<b>33.181,31</b>	<b>8,35</b>

Sumber : Direktorat Jenderal Peternakan dan Kesehatan Hewan

Source : Directorate General of Livestock and Animal Health Services

**Tabel 2.4.34. Produksi Susu Menurut Provinsi**  
**Table Milk Production by Province, 2018 - 2022**

No.	Provinsi/Province	Tahun/Year					(Ton)
		2018	2019	2020	2021	2022	Pertumbuhan/ Growth 2022 over 2021 (%)
1	Aceh	53,55	0,01	9,07	-	1,82	-
2	Sumatera Utara	1.846,80	3.489,84	3.566,16	8.745,02	8.953,31	2,38
3	Sumatera Barat	1.089,36	1.014,39	1.024,55	827,58	822,06	-0,67
4	Riau	88,26	56,70	45,37	36,73	28,63	-22,06
5	Jambi	8,91	8,02	6,26	3,94	3,94	0,00
6	Sumatera Selatan	67,92	55,93	31,13	-	21,79	-
7	Bengkulu	437,11	409,61	272,53	192,65	23,10	-88,01
8	Lampung	1.122,42	1.471,06	2.134,84	1.751,04	3.613,83	106,38
9	Kepulauan Bangka Belitung	407,22	144,00	418,58	149,49	-	-
10	Kepulauan Riau	10,30	8,83	12,55	-	-	-
11	DKI Jakarta	5.097,96	5.100,48	4.292,68	3.163,36	2.724,85	-13,86
12	Jawa Barat	319.003,97	300.337,16	281.198,94	290.472,23	264.834,06	-8,83
13	Jawa Tengah	100.998,41	102.948,90	102.707,88	104.421,95	92.176,21	-11,73
14	DI Yogyakarta	4.059,47	5.925,69	5.385,60	3.867,20	3.607,55	-6,71
15	Jawa Timur	512.846,75	521.123,43	542.860,27	530.426,49	445.213,04	-16,07
16	Banten	87,92	53,74	121,22	75,32	68,20	-9,45
17	Bali	-	-	-	-	-	-
18	Nusa Tenggara Barat	-	-	-	-	9,81	-
19	Nusa Tenggara Timur	16,42	18,32	46,87	39,22	36,69	-6,45
20	Kalimantan Barat	95,90	66,60	115,78	-	-	-
21	Kalimantan Tengah	-	-	-	-	-	-
22	Kalimantan Selatan	252,01	202,27	111,64	111,77	130,40	16,67
23	Kalimantan Timur	168,30	139,23	122,21	83,88	75,05	-10,53
24	Kalimantan Utara	-	-	6,27	-	-	-
25	Sulawesi Utara	2,44	20,25	13,67	-	0,00	-
26	Sulawesi Tengah	-	-	-	-	-	-
27	Sulawesi Selatan	3.173,40	1.888,20	2.302,11	1.942,40	1.878,04	-3,31
28	Sulawesi Tenggara	69,14	54,43	106,63	77,90	50,80	-34,78
29	Gorontalo	-	-	-	-	-	-
30	Sulawesi Barat	-	-	-	-	-	-
31	Maluku	-	-	-	-	-	-
32	Maluku Utara	-	-	-	-	-	-
33	Papua Barat	-	-	-	-	-	-
34	Papua	-	-	-	-	-	-
<b>Indonesia</b>		<b>951.003,95</b>	<b>944.537,08</b>	<b>946.912,81</b>	<b>946.388,17</b>	<b>824.273,18</b>	<b>-12,90</b>

Sumber : Direktorat Jenderal Peternakan dan Kesehatan Hewan

Source : Directorate General of Livestock and Animal Health Services

# Agribisnis Hilir

## 03

### Down Stream Agribusiness



**PRODUK DOMESTIK BRUTO**  
*Gross Domestic Products*



**NILAI TUKAR PETANI**  
*Farmer's Term of Trade*



**EKSPOR IMPOR**  
*Agricultural Commodities Trades*



**HARGA KOMODITAS PERTANIAN**  
*Price of Agricultural Commodity*



**KONSUMSI PERTANIAN**  
*Agricultural Consumption*

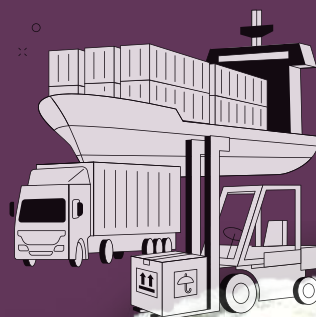

**STATISTIK PERTANIAN**  
**2023**

*Agricultural Statistics*



A G R I B I S N I S   H I L I R  
*Down Stream Agribusiness*

**STATISTIK PERTANIAN**

**2023**

*Agricultural Statistics*

# Volume dan Nilai Ekspor Impor Komoditas Pertanian Indonesia / Export Import Volume and Value of Agriculture Commodities in Indonesia, 2021 - 2022



Sumber/Source : BPS, diolah Pusdatin / BPS-Statistics Indonesia, processed by CADi

Keterangan/Note : Data Tahun 2018 s.d Maret 2022 menggunakan klasifikasi Buku Tarif Kepabeanan Indonesia (BTKI) 2017 / Data 2018 to March 2022 based on Indonesian Customs Tariff Book 2017, April to December 2022 based on Indonesian Customs Tariff Book 2022

## Volume Ekspor Impor / Export Import Volume

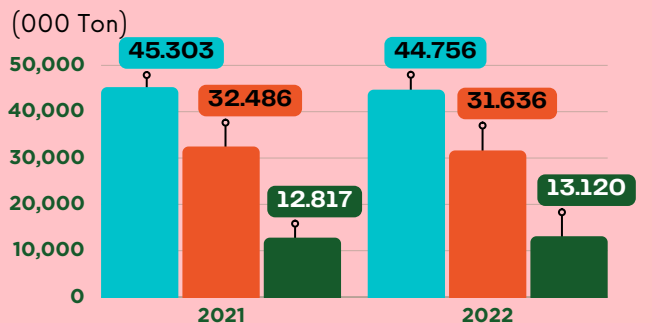

## Nilai Ekspor Impor / Export Import Value

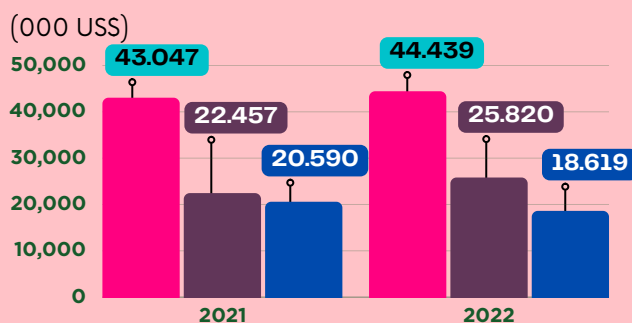

## 01 TANAMAN PANGAN / FOOD CROPS

Volume Ekspor Impor / Export Import Volume	2021	2022	Pertumbuhan / Growth 2022 over 2021 (%)
Ekspor / Export (Ton)	544.525	403.196	▼ 25.95
Impor / Import (Ton)	21.661.928	20.186.036	▼ 6.81



## HORTIKULTURA / HORTICULTURE

Volume Ekspor Impor / Export Import Volume	2021	2022	Pertumbuhan / Growth 2022 over 2021 (%)
Ekspor / Export (Ton)	456.419	492.908	▲ 7.99
Impor / Import (Ton)	1.887.615	1.961.856	▲ 3.93



## 03 PERKEBUNAN / ESTATE CROPS

Volume Ekspor Impor / Export Import Volume	2021	2022	Pertumbuhan / Growth 2022 over 2021 (%)
Ekspor / Export (Ton)	43.747.281	43.365.480	▼ 0.87
Impor / Import (Ton)	6.927.312	7.455.403	▲ 7.62



## PETERNAKAN / LIVESTOCK

Volume Ekspor Impor / Export Import Volume	2021	2022	Pertumbuhan / Growth 2022 over 2021 (%)
Ekspor / Export (Ton)	554.876	494.539	▼ 10.87
Impor / Import (Ton)	2.009.455	2.033.104	▲ 1.18





## Nilai Tukar Petani / Farmer's Terms of Trade, 2022 - 2023

NASIONAL	IT (INDEKS HARGA YANG DI TERIMA PETANI)	IB (INDEKS HARGA YANG DIBAYAR PETANI)	NTP (NILAI TUKAR PETANI)	NTUP (NILAI TUKAR USAHA PERTANIAN)
TAHUN 2022	120.67	112.43	107.33	107.46
TAHUN 2023 <sup>1)</sup>	129.42	116.59	111.01	111.51

Sumber/Source : Badan Pusat Statistik / BPS-Statistics Indonesia

Keterangan/Note : 1) Data sampai dengan Bulan September 2023 (2018=100) / 1) Data until September 2023 (2018=100)

Keterangan /  
Notes :

- IT : Indices of Prices Received by Farmers
- IB : Indices of Prices Paid by Farmers

- NTP : Farmer's Terms of Trade =  $(IT/IB) \times 100\%$
- NTUP : Farming Terms of Trade =  $(IT/BPPBM) \times 100\%$

## Produk Domestik Bruto Atas Dasar Harga Konstan 2010 / Gross Domestic Product at Constant Market Price 2010, 2023

Pertanian, Peternakan, Perburuan dan Jasa Pertanian / Agriculture, Livestock, Hunting and Agriculture Services (Milyar / Billion Rupiah) **559.523**

● Tanaman Pangan  
**166.744**

● Tanaman Hortikultura  
**80.690**

● Tanaman Perkebunan  
**207.921**

● Peternakan  
**93.331**

● Jasa Pertanian dan Perburuan  
**10.837**

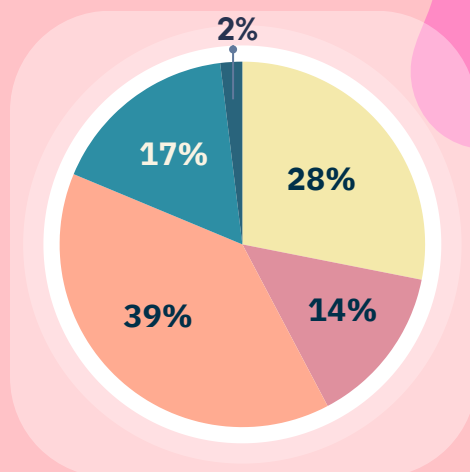

Keterangan /  
Notes :

\*\*\*) Angka Sangat Sangat Sementara sd Triwulan II 2023

\*\*\*) Very Very Preliminary Figures until 2nd Quarter 2023

Sumber/Source : Badan Pusat Statistik / BPS-Statistics Indonesia

Tabel 3.1.1. Produk Domestik Bruto Atas Dasar Harga Konstan 2010  
Table Gross Domestic Product at Constant Market Price 2010, 2019 - 2023

		(Milyar / Billion Rupiah)				
No.	Sektor / Sector	Tahun / Year				
		2019	2020	2021*)	2022**)	2023***)
1.	<b>PERTANIAN, KEHUTANAN, DAN PERIKANAN/ AGRICULTURAL, FORESTRY, AND FISHERY</b>	1.354.399	1.378.399	1.404.191	1.435.853	1.127.308
	<b>a. Pertanian, Peternakan, Perburuan dan Jasa Pertanian/ Agriculture, Livestock, Hunting and Agriculture Services</b>	1.038.903	1.061.087	1.072.978	1.097.952	864.952
	- Tanaman Pangan	292.883	303.454	299.203	299.437	240.954
	- Tanaman Hortikultura	153.158	159.539	160.385	167.155	127.301
	- Tanaman Perkebunan	405.148	410.570	425.043	432.012	341.180
	- Peternakan	167.638	167.116	167.647	178.101	138.976
	- Jasa Pertanian dan Perburuan	20.077	20.408	20.699	21.249	16.541
	<b>b. Kehutanan dan Penebangan Kayu/Forestry and Logging</b>	63.218	63.199	63.247	62.449	48.176
	<b>c. Perikanan/Fishery</b>	252.279	254.112	267.967	275.452	214.180
2.	<b>PERTAMBANGAN DAN PENGGALIAN/MINING AND QUARRYING</b>	806.206	790.475	822.100	858.147	670.300
3.	<b>INDUSTRI PENGOLAHAN/MANUFACTURING INDUSTRY</b>	2.276.668	2.209.920	2.284.822	2.396.603	1.867.056
4.	<b>PENGADAAN LISTRIK DAN GAS/ELECTRICITY AND GAS SUPPLY</b>	111.437	108.826	114.861	122.452	94.999
5.	<b>PENGADAAN AIR, PENGELOLAAN SAMPAH, LIMBAH DAN DAUR ULANG/PROCUREMENT OF WATER, GARBAGE, WASTE AND RECYCLING MANAGEMENT</b>	9.005	9.449	9.919	10.240	8.003
6.	<b>KONSTRUKSI/CONSTRUCTION</b>	1.108.425	1.072.335	1.102.518	1.124.725	864.724
7.	<b>PERDAGANGAN BESAR DAN ECERAN; REPARASI MOBIL DAN SEPEDA MOTOR/WHOLESALE AND RETAIL; REPAIR OF CARS AND MOTORCYCLES</b>	1.440.186	1.385.651	1.449.831	1.529.886	1.196.850
8.	<b>TRANSPORTASI DAN PERGUDANGAN/ TRANSPORTATION AND WAREHOUSING</b>	463.126	393.419	406.169	486.875	410.574
9.	<b>PENYEDIAAN AKOMODASI DAN MAKAN MINUM/ PROVIDING ACCOMMODATION EATING AND DRINKING</b>	333.305	299.122	310.749	347.944	281.967
10.	<b>INFORMASI DAN KOMUNIKASI/INFORMATION AND COMMUNICATION</b>	589.536	652.063	696.506	750.389	599.960
11.	<b>JASA KEUANGAN DAN ASURANSI/FINANCIAL SERVICES AND INSURANCE</b>	443.093	457.487	464.638	473.615	246.910
12.	<b>REAL ESTATE/REAL ESTATE</b>	316.901	324.259	333.283	339.015	257.045
13.	<b>JASA PERUSAHAAN/SERVICES COMPANY</b>	206.936	195.671	197.107	214.399	172.344
14.	<b>ADMINISTRASI PEMERINTAHAN, PERTAHANAN DAN JAMINAN SOSIAL WAJIB/GOVERNMENT ADMINISTRATION, DEFENCE AND SOCIAL SECURITY COMPULSORY</b>	365.539	365.446	364.251	373.439	277.282
15.	<b>JASA PENDIDIKAN/EDUCATION SERVICES</b>	341.350	350.273	350.663	352.716	260.466
16.	<b>JASA KESEHATAN DAN KEGIATAN SOSIAL/HEALTH AND SOCIAL SERVICES</b>	127.488	142.227	157.085	161.385	122.674
17.	<b>JASA LAINNYA/OTHER SERVICES</b>	205.011	196.609	200.773	219.778	179.063
	<b>NILAI TAMBAH BRUTO ATAS HARGA DASAR/ GROSS VALUE ADDED TO THE BASIC PRICE</b>	<b>10.498.610</b>	<b>10.331.632</b>	<b>10.669.465</b>	<b>11.197.461</b>	<b>8.760.456</b>
	<b>PAJAK DIKURANG SUBSIDI ATAS PRODUK/ MINUS TAX SUBSIDIES FOR PRODUCTS</b>	<b>450.545</b>	<b>391.367</b>	<b>450.613</b>	<b>512.937</b>	<b>401.787</b>
	<b>PRODUK DOMESTIK BRUTO/GROSS DOMESTIC PRODUCT</b>	<b>10.949.155</b>	<b>10.722.999</b>	<b>11.120.078</b>	<b>11.710.398</b>	<b>9.162.242</b>

Sumber : Badan Pusat Statistik  
Source : BPS-Statistics Indonesia

Keterangan : \*) Angka Sementara  
\*\*) Angka Sangat Sementara  
\*\*\*) Angka Sangat Sangat Sementara sd Triwulan III 2023

Note : \*) Preliminary Figures  
\*\*) Very Preliminary Figures  
\*\*\*) Very Very Preliminary Figures until 3<sup>rd</sup> Quarter 2023

Tabel 3.1.2. Produk Domestik Bruto Atas Dasar Harga Berlaku 2010  
Table Gross Domestic Product at Current Market Price 2010, 2019 - 2023

		(Milyar / Billion Rupiah)				
No.	Sektor / Sector	Tahun / Year				
		2019	2020	2021*)	2022**)	2023***)
1.	<b>PERTANIAN, KEHUTANAN, DAN PERIKANAN/ AGRICULTURAL, FORESTRY, AND FISHERY</b>	2.012.743	2.115.495	2.254.541	2.428.900,50	2.013.513
	<b>a. Pertanian, Peternakan, Perburuan dan Jasa Pertanian/ Agriculture, Livestock, Hunting and Agriculture Services</b>	1.488.986	1.575.380	1.672.938	1.805.453,60	1.505.697
	- Tanaman Pangan	446.497	474.271	441.365	454.735,20	392.729
	- Tanaman Hortikultura	238.831	250.458	262.471	281.504,60	216.712
	- Tanaman Perkebunan	517.508	560.226	668.380	735.907,40	623.544
	- Peternakan	256.850	260.238	268.199	298.013,50	243.892
	- Jasa Pertanian dan Perburuan	29.301	30.188	32.524	35.292,90	28.820
	<b>b. Kehutanan dan Penebangan Kayu/Forestry and Logging</b>	104.122	108.646	112.009	118.386,10	97.630
	<b>c. Perikanan/Fishery</b>	419.635	431.469	469.594	505.060,80	410.185
2.	<b>PERTAMBANGAN DAN PENGGALIAN/MINING AND QUARRYING</b>	1.149.914	993.542	1.523.650	2.393.391	1.687.997
3.	<b>INDUSTRI PENGOLAHAN/MANUFACTURING INDUSTRY</b>	3.119.594	3.068.042	3.266.906	3.591.775	2.888.174
4.	<b>PENGADAAN LISTRIK DAN GAS/ELECTRICITY AND GAS SUPPLY</b>	185.115	179.742	190.047	204.674	161.474
5.	<b>PENGADAAN AIR, PENGELOLAAN SAMPAH, LIMBAH DAN DAUR ULANG/PROCUREMENT OF WATER, GARBAGE, WASTE AND RECYCLING MANAGEMENT</b>	10.736	11.305	12.026	12.537	9.889
6.	<b>KONSTRUKSI/CONSTRUCTION</b>	1.701.741	1.652.660	1.771.727	1.912.979	1.516.255
7.	<b>PERDAGANGAN BESAR DAN ECERAN; REPARASI MOBIL DAN SEPEDA MOTOR/WHOLESALE AND RETAIL; REPAIR OF CARS AND MOTORCYCLES</b>	2.060.379	1.993.989	2.199.935	2.516.592	2.015.031
8.	<b>TRANSPORTASI DAN PERGUDANGAN/ TRANSPORTATION AND WAREHOUSING</b>	881.505	689.552	719.610	983.530	905.031
9.	<b>PENYEDIAAN AKOMODASI DAN MAKAN MINUM/ PROVIDING ACCOMMODATION EATING AND DRINKING</b>	440.208	394.055	412.251	472.065	387.232
10.	<b>INFORMASI DAN KOMUNIKASI/INFORMATION AND COMMUNICATION</b>	626.533	695.963	748.803	812.808	655.695
11.	<b>JASA KEUANGAN DAN ASURANSI/FINANCIAL SERVICES AND INSURANCE</b>	671.434	696.073	736.187	809.357	647.829
12.	<b>REAL ESTATE/REAL ESTATE</b>	439.456	453.781	468.222	488.311	377.693
13.	<b>JASA PERUSAHAAN/SERVICES COMPANY</b>	304.286	294.256	301.085	341.427	283.663
14.	<b>ADMINISTRASI PEMERINTAHAN, PERTAHANAN DAN JAMINAN SOSIAL WAJIB/GOVERNMENT ADMINISTRATION, DEFENCE AND SOCIAL SECURITY COMPULSORY</b>	571.584	585.960	586.703	605.117	455.732
15.	<b>JASA PENDIDIKAN/EDUCATION SERVICES</b>	522.354	551.227	557.656	566.625	425.080
16.	<b>JASA KESEHATAN DAN KEGIATAN SOSIAL/HEALTH AND SOCIAL SERVICES</b>	174.689	201.480	227.223	236.167	182.699
17.	<b>JASA LAINNYA/OTHER SERVICES</b>	309.002	302.588	312.188	354.181	297.879
	<b>NILAI TAMBAH BRUTO ATAS HARGA DASAR/ GROSS VALUE ADDED TO THE BASIC PRICE</b>	<b>15.181.162</b>	<b>14.879.709</b>	<b>16.288.761</b>	<b>18.730.434</b>	<b>14.910.862</b>
	<b>PAJAK DIKURANG SUBSIDI ATAS PRODUK/ MINUS TAX SUBSIDIES FOR PRODUCTS</b>	<b>651.495</b>	<b>563.644</b>	<b>687.930</b>	<b>858.011</b>	<b>683.985</b>
	<b>PRODUK DOMESTIK BRUTO/GROSS DOMESTIC PRODUCT</b>	<b>15.832.657</b>	<b>15.443.353</b>	<b>16.976.691</b>	<b>19.588.446</b>	<b>15.594.847</b>

Sumber : Badan Pusat Statistik  
Source : BPS-Statistics Indonesia

Keterangan : \*) Angka Sementara  
\*\*) Angka Sangat Sementara  
\*\*\*) Angka Sangat Sangat Sementara sd Triwulan III 2023

Note : \*) Preliminary Figures  
\*\*) Very Preliminary Figures  
\*\*\*) Very Very Preliminary Figures until 3<sup>rd</sup> Quarter 2023

Tabel 3.2.1. Nilai Tukar Petani Tahun 2022 dan 2023 (2018=100)  
 Table Farmer's Terms of Trade Year 2022 and 2023 (2018=100)

No.	Provinsi / Province	Tahun / Year							
		2022				2023 <sup>1)</sup>			
		IT	IB	NTP	NTUP	IT	IB	NTP	NTUP
<b>A. JAWA/JAVA</b>									
1	DKI Jakarta	109.45	105.53	103.71	105.99	115.13	106.80	107.80	110.23
2	Jawa Barat	110.73	111.01	99.75	100.72	121.31	114.77	105.70	106.96
3	Jawa Tengah	118.72	114.07	104.08	104.14	129.77	118.65	109.38	110.69
4	DI Yogyakarta	113.48	115.33	98.40	99.30	123.53	120.04	102.91	104.91
5	Jawa Timur	115.92	113.10	102.49	102.80	126.52	117.48	107.69	109.00
6	Banten	113.70	114.23	99.53	100.30	123.59	118.64	104.17	106.23
<b>B. LUAR JAWA/OUT OF JAVA</b>									
7	Aceh	118.51	110.28	107.46	107.99	128.69	113.35	113.53	113.33
8	Sumatera Utara	135.99	111.72	121.73	120.02	143.93	115.64	124.46	122.15
9	Sumatera Barat	125.43	113.65	110.37	108.88	128.52	117.68	109.21	107.52
10	Riau	162.29	112.55	144.19	140.13	175.83	115.34	152.45	147.35
11	Jambi	150.96	111.76	135.08	133.87	159.28	115.48	137.94	136.62
12	Sumatera Selatan	121.29	112.62	107.70	106.81	121.92	117.52	103.74	102.59
13	Bengkulu	152.67	113.93	134.01	128.20	169.92	118.35	143.57	136.55
14	Lampung	118.11	113.24	104.30	105.30	125.69	117.23	107.22	107.76
15	Kepulauan Bangka Belitung	143.13	113.64	125.95	121.21	139.12	117.75	118.15	113.45
16	Kepulauan Riau	115.98	108.61	106.79	106.19	117.06	111.70	104.80	102.61
17	Bali	106.73	111.84	95.43	95.70	114.86	116.46	98.63	100.20
18	Nusa Tenggara Barat	117.58	111.24	105.70	105.57	131.32	115.75	113.45	114.03
19	Nusa Tenggara Timur	104.39	109.41	95.41	95.70	109.28	113.29	96.46	97.05
20	Kalimantan Barat	157.21	111.23	141.34	140.53	160.78	116.38	138.14	137.67
21	Kalimantan Tengah	140.59	115.62	121.60	121.93	142.44	120.56	118.15	118.87
22	Kalimantan Selatan	120.43	112.20	107.33	107.39	126.51	116.58	108.51	108.12
23	Kalimantan Timur	139.73	110.87	126.03	127.37	148.47	115.35	128.71	129.60
24	Kalimantan Utara	118.15	108.39	109.00	111.55	124.43	111.11	111.99	113.68
25	Sulawesi Utara	121.34	111.41	108.92	108.95	123.54	114.34	108.05	106.80
26	Sulawesi Tengah	116.02	114.23	101.57	101.84	123.01	117.90	104.34	103.76
27	Sulawesi Selatan	111.19	110.76	100.39	101.43	121.20	114.41	105.93	107.41
28	Sulawesi Tenggara	110.68	110.53	100.14	99.06	116.59	115.83	100.66	98.91
29	Gorontalo	114.42	110.73	103.33	105.95	119.87	114.50	104.69	107.56
30	Sulawesi Barat	134.15	113.95	117.72	121.27	141.24	118.40	119.29	123.97
31	Maluku	117.11	111.70	104.85	111.70	120.43	115.93	103.88	110.11
32	Maluku Utara	119.24	112.02	106.44	108.78	119.46	115.81	103.15	105.01
33	Papua Barat	110.44	109.75	100.62	103.34	112.07	112.19	99.89	102.89
34	Papua	107.90	107.77	100.12	103.32	110.75	110.54	100.19	101.85
<b>NASIONAL</b>		<b>120.67</b>	<b>112.43</b>	<b>107.33</b>	<b>107.46</b>	<b>129.42</b>	<b>116.59</b>	<b>111.01</b>	<b>111.51</b>

Sumber : Badan Pusat Statistik  
 Source : BPS-Statistics Indonesia

Keterangan : IT : Indeks harga yang diterima petani  
 IB : Indeks harga yang dibayar petani  
 NTP : Nilai Tukar Petani = (IT/IB) x 100%  
 NTUP : Nilai Tukar Usaha Pertanian = (IT/BPPBM) x 100%

<sup>1)</sup> Data sampai dengan Bulan September 2023 (2018=100)

Note : IT : Indices of Prices Received by Farmers  
 IB : Indices of Prices Paid by Farmers  
 NTP : Farmer's Terms of Trade = (IT/IB) x 100%  
 NTUP : Farming Terms of Trade = (IT/BPPBM) x 100%  
<sup>1)</sup> Data until September 2023 (2018=100)

**Tabel 3.3.1. Volume dan Nilai Ekspor Impor Komoditas Pertanian Indonesia**  
**Table Export Import Volume and Value of Agriculture Commodities in Indonesia, 2018 - 2022**

No.	Komoditas / Commodities	Tahun / Year					Pertumbuhan / Growth 2022 over 2021 (%)
		2018	2019	2020	2021	2022	
<b>1</b>	<b>Tanaman Pangan / Food Crops</b>						
	Volume/Volume (Ton) :						
	- Ekspor/Export	491.802	208.032	412.093	544.525	403.196	-25,95
	- Impor/Import	21.994.915	20.785.649	20.192.365	21.661.928	20.186.036	-6,81
	- Neraca/Balance of Trade	-21.503.113	-20.577.617	-19.780.272	-21.117.403	-19.782.840	-6,32
	Nilai/Value (000 US\$) :						
	- Ekspor/Export	218.291	148.919	248.591	324.933	235.988	-27,37
	- Impor/Import	7.916.338	6.887.368	6.753.832	9.032.349	10.349.301	14,58
	- Neraca/Balance of Trade	-7.698.047	-6.738.449	-6.505.241	-8.707.416	-10.113.313	16,15
<b>2</b>	<b>Hortikultura / Horticulture</b>						
	Volume/Volume (Ton) :						
	- Ekspor/Export	445.545	438.776	449.191	456.419	492.908	7,99
	- Impor/Import	1.689.022	1.662.868	1.662.480	1.887.615	1.961.856	3,93
	- Neraca/Balance of Trade	-1.243.476	-1.224.091	-1.213.289	-1.431.197	-1.468.947	2,64
	Nilai/Value (000 US\$) :						
	- Ekspor/Export	444.951	470.378	649.458	709.181	734.222	3,53
	- Impor/Import	2.246.413	2.518.846	2.312.332	2.711.954	2.800.706	3,27
	- Neraca/Balance of Trade	-1.801.463	-2.048.468	-1.662.874	-2.002.773	-2.066.483	3,18
<b>3</b>	<b>Perkebunan / Estate Crops</b>						
	Volume/Volume (Ton) :						
	- Ekspor/Export	43.484.993	45.199.867	42.329.258	43.747.281	43.365.480	-0,87
	- Impor/Import	6.661.972	5.617.811	6.770.278	6.927.312	7.455.403	7,62
	- Neraca/Balance of Trade	36.823.021	39.582.056	35.558.980	36.819.969	35.910.077	-2,47
	Nilai/Value (000 US\$) :						
	- Ekspor/Export	28.463.450	25.384.893	28.236.212	40.706.710	42.032.040	3,26
	- Impor/Import	5.814.217	4.842.422	4.821.560	5.999.569	7.173.791	19,57
	- Neraca/Balance of Trade	22.649.233	20.542.471	23.414.652	34.707.141	34.858.249	0,44
<b>4</b>	<b>Peternakan / Livestock</b>						
	Volume/Volume (Ton) :						
	- Ekspor/Export	563.542	515.615	527.195	554.876	494.539	-10,87
	- Impor/Import	1.898.612	2.000.809	1.868.744	2.009.455	2.033.104	1,18
	- Neraca/Balance of Trade	-1.335.070	-1.485.195	-1.341.549	-1.454.578	-1.538.565	5,77
	Nilai/Value (000 US\$) :						
	- Ekspor/Export	946.975	1.035.887	1.240.813	1.306.468	1.436.709	9,97
	- Impor/Import	3.779.993	4.048.742	3.669.981	4.713.214	5.495.850	16,61
	- Neraca/Balance of Trade	-2.833.017	-3.012.855	-2.429.168	-3.406.746	-4.059.142	19,15
<b>PERTANIAN / AGRICULTURE</b>							
	Volume/Volume (Ton) :						
	- Ekspor/Export	44.985.882	46.362.290	43.717.736	45.303.101	44.756.123	-1,21
	- Impor/Import	32.244.521	30.067.137	30.493.866	32.486.310	31.636.398	-2,62
	- Neraca/Balance of Trade	12.741.362	16.295.153	13.223.870	12.816.791	13.119.725	2,36
	Nilai/Value (000 US\$) :						
	- Ekspor/Export	30.073.667	27.040.076	30.375.075	43.047.292	44.438.960	3,23
	- Impor/Import	19.756.960	18.297.377	17.557.704	22.457.085	25.819.648	14,97
	- Neraca/Balance of Trade	10.316.706	8.742.699	12.817.370	20.590.207	18.619.312	-9,57

Sumber/Source : BPS, diolah Pusdatin/BPS-Statistics Indonesia, processed by CADi

Keterangan/ : Data Tahun 2018 s.d Maret 2022 menggunakan klasifikasi Buku Tarif Kepabeanan Indonesia (BTKI) 2017, data April s.d Desember 2022 sesuai klasifikasi Buku Tarif Kepabeanan Indonesia (BTKI) 2022

Note : Data 2018 to March 2022 based on Indonesian Customs Tariff Book 2017, April to December 2022 based on Indonesian Customs Tariff Book 2022

**Tabel 3.3.2. Volume Ekspor Komoditas Tanaman Pangan Indonesia,**  
**Table Export Volume of Food Crops Commodities in Indonesia, 2018 - 2022**

No.	Komoditas/Commodities	Tahun/Year					(Ton/Tons)
							Pertumbuhan/ Growth
		2018	2019	2020	2021	2022	2022 over 2021 (%)
1	Gabah/Rice in the husk	2	18	41	43	160	270,49
2	Beras/Rice	3.113	179	261	3.152	2.796	-11,28
3	Beras Ketan/Glutinous Rice	98	89	64	66	23	-64,89
4	Beras Pecah/Broken Rice and Others	0	0	1	0	0,2	-40,89
5	Produk Turunan Beras/Dervative Product of Rice	786	790	495	493	645	30,94
6	Gandum/Wheat	53.216	53.193	57.911	55.091	59.557	8,11
	- Segar/Fresh	1.338	0	0	-	0	-
	- Olahan/Processed	51.878	53.193	57.911	55.091	59.557	8,11
7	Jagung/Corn	341.523	53.566	133.347	85.570	237.386	177,42
	- Segar/Fresh	272.364	1.702	64.272	2.539	162.009	6281,95
	- Olahan/Processed	69.159	51.864	69.074	83.031	75.377	-9,22
8	Kedelai /Soybean	15.395	18.590	18.110	26.472	27.052	2,19
	- Segar/Fresh	2.055	3.682	2.763	2.178	11.353	421,22
	- Olahan/Processed	13.340	14.908	15.347	24.293	15.699	-35,38
9	Kacang Tanah /Peanuts	5.439	4.910	5.662	5.158	5.101	-1,10
	- Segar/Fresh	2.250	2.101	2.294	2.402	2.110	-12,14
	- Olahan/Processed	3.189	2.809	3.367	2.756	2.991	8,51
10	Kacang Hijau/Mungbean	32.957	35.847	49.014	31.909	18.544	-41,89
	- Segar/Fresh	32.391	35.424	48.535	31.522	18.196	-42,27
	- Olahan/Processed	565	423	479	387	347	-10,25
11	Ubi Jalar Segar/Sweet Potatoes	11.402	11.589	13.189	13.651	15.255	11,75
	- Segar/Fresh	6.337	6.289	7.702	8.415	10.347	22,97
	- Olahan/Processed	5.065	5.300	5.487	5.237	4.908	-6,27
12	Ubi Kayu Olahan/ Processed Cassava	10.704	12.211	95.430	291.568	14.912	-94,89
13	Porang/Konjac	4.849	4.762	10.328	4.712	3.852	-18,25
	- Segar/Fresh	3.579	3.652	9.754	3.288	418	-87,27
	- Olahan/Processed	1.269	1.110	574	1.425	3.434	141,03
14	Lainnya/Others	12.320	12.288	28.243	26.640	17.912	-32,76
	<b>Total</b>	<b>491.802</b>	<b>208.032</b>	<b>412.093</b>	<b>544.525</b>	<b>403.196</b>	<b>-25,95</b>

Sumber/Source : BPS, diolah Pusdatin/BPS-Statistics Indonesia, processed by CADI

Keterangan/ : Data Tahun 2018 s.d Maret 2022 menggunakan klasifikasi Buku Tarif Kepabeanan Indonesia (BTKI) 2017,  
data April s.d Desember 2022 sesuai klasifikasi Buku Tarif Kepabeanan Indonesia (BTKI) 2022

Note : Data 2018 to March 2022 based on Indonesian Customs Tariff Book 2017, April to December 2022 based on Indonesian Customs Tariff Book 2022

**Tabel 3.3.3. Nilai Ekspor Komoditas Tanaman Pangan Indonesia,**  
**Table Export Value of Food Crops Commodities in Indonesia, 2018 - 2022**

							(USD 000)
No.	Komoditas/Commodities	Tahun/Year					Pertumbuhan/ Growth 2022 over 2021 (%)
		2018	2019	2020	2021	2022	
1	Gabah/Rice in the husk	17	194	419	466	522	11,93
2	Beras/Rice	1.336	367	495	2.028	1.381	-31,89
3	Beras Ketan/Glutinous Rice	133	138	98	112	54	-51,58
4	Beras Pecah/Broken Rice and others	0	0	1	0,1	0,3	141,29
5	Produk Turunan Beras/Derivative Product of Rice	456	493	419	430	476	10,79
6	Gandum/Wheat	20.944	22.175	22.307	24.317	32.400	33,24
	- Segar/Fresh	540	0	0	-	0,1	-
	- Olahan/Processed	20.404	22.175	22.307	24.317	32.400	33,24
7	Jagung/Corn	93.699	15.481	36.136	36.957	81.782	121,29
	- Segar/Fresh	72.937	901	16.516	4.235	49.934	1079,00
	- Olahan/Processed	20.762	14.580	19.620	32.722	31.847	-2,67
8	Kedelai /Soybean	18.602	22.000	23.066	27.915	31.313	12,17
	- Segar/Fresh	467	1.121	545	677	7.806	1053,84
	- Olahan/Processed	18.134	20.879	22.521	27.239	23.507	-13,70
9	Kacang Tanah /Peanuts	13.903	12.170	14.761	13.787	15.527	12,62
	- Segar/Fresh	3.857	3.913	4.790	4.852	4.881	0,61
	- Olahan/Processed	10.045	8.257	9.971	8.936	10.646	19,14
10	Kacang Hijau/Mungbean	31.313	36.730	52.422	42.293	25.833	-38,92
	- Segar/Fresh	30.162	35.969	51.482	41.556	24.857	-40,18
	- Olahan/Processed	1.151	760	941	737	975	32,34
11	Ubi Jalar Segar/Sweet Potatoes	9.764	8.918	10.033	11.309	12.121	7,18
	- Segar/Fresh	3.384	2.694	3.793	5.224	5.263	0,75
	- Olahan/Processed	6.380	6.225	6.239	6.085	6.857	12,69
12	Ubi Kayu Olahan/Processed Cassava	7.825	9.439	40.936	124.362	9.099	-92,68
13	Porang/Konjac	10.616	10.191	23.109	10.791	8.278	-23,28
	- Segar/Fresh	10.056	9.613	22.571	3.865	529	-86,32
	- Olahan/Processed	560	578	538	6.926	7.750	11,90
14	Lainnya/Others	9.682	10.621	24.390	30.166	17.202	-42,98
<b>Total</b>		<b>218.291</b>	<b>148.919</b>	<b>248.591</b>	<b>324.933</b>	<b>235.988</b>	<b>-27,37</b>

Sumber/Source : BPS, diolah Pusdatin/BPS-Statistics Indonesia, processed by CADI

Keterangan/ : Data Tahun 2018 s.d Maret 2022 menggunakan klasifikasi Buku Tarif Kepabeanan Indonesia (BTKI) 2017, data April s.d Desember 2022 sesuai klasifikasi Buku Tarif Kepabeanan Indonesia (BTKI) 2022

Note : Data 2018 to March 2022 based on Indonesian Customs Tariff Book 2017, April to December 2022 based on Indonesian Customs Tariff Book 2022

**Tabel 3.3.4. Volume Impor Komoditas Tanaman Pangan Indonesia**

**Table Import Volume of Food Crops Commodities in Indonesia, 2018 - 2022**

No.	Komoditas/Commodities	Tahun/Year					Pertumbuhan/ Growth
		2018	2019	2020	2021	2022	2022 over 2021 (%)
							(Ton/Tons)
1	Gabah/Rice in the husk	229	33	25	43	6	-85,91
2	Beras/Rice	1.801.576	6.197	17.018	32.716	64.895	98,36
3	Beras Ketan/Glutinous Rice	50.000	-	16.900	42.150	35.355	-16,12
4	Beras Pecah/Broken Rice and others	402.020	438.279	322.343	332.832	328.951	-1,17
5	Produk Turunan Beras/Derivative Product of Rice	696	5.315	270	150	88	-41,05
6	Gandum/Meslin	10.244.265	10.827.793	10.378.658	11.535.904	9.526.299	-17,42
	- Segar/Fresh	10.096.299	10.692.978	10.299.699	11.481.354	9.459.252	-17,61
	- Olahan/Processed	147.966	134.815	78.959	54.550	67.047	22,91
7	Jagung/Corn	1.150.225	1.443.433	1.242.519	1.206.571	1.311.064	8,66
	- Segar/Fresh	737.228	1.016.692	865.653	995.999	1.094.237	9,86
	- Olahan/Processed	412.997	426.741	376.866	210.572	216.826	2,97
8	Kedelai /Soybean	7.407.520	7.153.904	7.531.884	7.913.018	8.016.454	1,31
	- Segar/Fresh	2.585.809	2.670.086	2.475.287	2.489.690	2.324.731	-6,63
	- Olahan/Processed	4.821.711	4.483.817	5.056.597	5.423.327	5.691.724	4,95
9	Kacang Tanah /Peanuts	332.352	338.106	300.648	288.283	370.693	28,59
	- Segar/Fresh	14.175	14.560	6.968	2.852	1.834	-35,67
	- Olahan/Processed	318.177	323.546	293.680	285.431	368.858	29,23
10	Kacang Hijau/Mungbean	97.226	80.481	102.775	115.837	99.330	-14,25
	- Segar/Fresh	96.253	79.254	102.007	115.313	98.276	-14,77
	- Olahan/Processed	972	1.226	768	524	1.054	101,06
11	Ubi Jalar Segar/Sweet Potatoes	9	20	0	0	0	-97,03
	- Segar/Fresh	9	20	0	0	0	-97,03
	- Olahan/Processed	-	-	-	0	-	-100,00
12	Ubi Kayu Olahan/Processed Cassava	375.898	348.112	150.974	48.511	290.270	498,36
13	Porang/Konjac	772	327	353	411	632	53,63
	- Segar/Fresh	707	239	229	311	276	-11,28
	- Olahan/Processed	64	88	124	101	357	253,72
14	Lainnya/Others	132.127	143.651	127.996	145.502	141.997	-2,41
<b>Total</b>		<b>21.994.915</b>	<b>20.785.649</b>	<b>20.192.365</b>	<b>21.661.928</b>	<b>20.186.036</b>	<b>-6,81</b>

Sumber/Source : BPS, diolah Pusdatin/BPS-Statistics Indonesia, processed by CADI

Keterangan/ : Data Tahun 2018 s.d Maret 2022 menggunakan klasifikasi Buku Tarif Kepabeanan Indonesia (BTKI) 2017, data April s.d Desember 2022 sesuai klasifikasi Buku Tarif Kepabeanan Indonesia (BTKI) 2022

Note : Data 2018 to March 2022 based on Indonesian Customs Tariff Book 2017, April to December 2022 based on Indonesian Customs Tariff Book 2022



**Tabel 3.3.5. Nilai Impor Komoditas Tanaman Pangan Indonesia**

**Table Import Value of Food Crops Commodities in Indonesia, 2018 - 2022**

No.	Komoditas/Commodities	Tahun/Year					Pertumbuhan/ Growth
							2022 over 2021
		2018	2019	2020	2021	2022	(%)
1	Gabah/Rice in the husk	1.099	538	489	854	121	-85,88
2	Beras/Rice	841.970	4.154	8.981	21.221	34.619	63,14
3	Beras Ketan/Glutinous Rice	28.081	-	10.393	20.418	19.910	-2,49
4	Beras Pecah/Broken Rice and others	165.977	179.562	175.547	141.309	147.393	4,31
5	Produk Turunan Beras/Derivative Product of Rice	206	3.908	134	66	38	-42,35
6	Gandum/Wheat	2.628.419	2.851.729	2.647.756	3.572.533	3.845.810	7,65
	- Segar/Fresh	2.570.952	2.799.261	2.616.037	3.548.356	3.810.400	7,38
	- Olahan/Processed	57.468	52.468	31.720	24.177	35.410	46,46
7	Jagung/Corn	312.704	367.371	305.612	384.758	511.365	32,91
	- Segar/Fresh	159.548	212.684	172.649	297.296	394.458	32,68
	- Olahan/Processed	153.155	154.687	132.962	87.461	116.907	33,67
8	Kedelai /Soybean	3.215.743	2.794.225	3.005.094	4.253.087	4.930.286	15,92
	- Segar/Fresh	1.103.103	1.064.565	1.003.422	1.482.849	1.627.091	9,73
	- Olahan/Processed	2.112.641	1.729.660	2.001.673	2.770.239	3.303.195	19,24
9	Kacang Tanah /Peanuts	355.258	354.594	341.088	361.850	467.963	29,32
	- Segar/Fresh	13.697	14.509	7.660	3.507	2.390	-31,85
	- Olahan/Processed	341.561	340.085	333.428	358.343	465.573	29,92
10	Kacang Hijau/Mungbean	91.218	76.834	102.568	134.625	105.075	-21,95
	- Segar/Fresh	89.772	75.097	101.444	133.795	103.367	-22,74
	- Olahan/Processed	1.446	1.737	1.124	831	1.708	105,64
11	Ubi Jalar Segar/Sweet Potatoes	13	16	0	1	0	-89,95
	- Segar/Fresh	13	16	0	-	0	-
	- Olahan/Processed	-	-	-	1	-	-100,00
12	Ubi Kayu Olahan/Processed Cassava	185.706	152.612	64.466	24.352	156.349	542,04
13	Porang/Konjac	789	582	954	1.235	1.989	61,02
	- Segar/Fresh	727	431	519	651	268	-58,80
	- Olahan/Processed	62	151	434	584	1.720	194,64
14	Lainnya/Others	89.152	101.242	90.751	116.041	128.385	10,64
<b>Total</b>		<b>7.916.338</b>	<b>6.887.368</b>	<b>6.753.832</b>	<b>9.032.349</b>	<b>10.349.301</b>	<b>14,58</b>

Sumber/Source : BPS, diolah Pusdatin/BPS-Statistics Indonesia, processed by CADI

Keterangan/ : Data Tahun 2018 s.d Maret 2022 menggunakan klasifikasi Buku Tarif Kepabeanan Indonesia (BTKI) 2017, data April s.d Desember 2022 sesuai klasifikasi Buku Tarif Kepabeanan Indonesia (BTKI) 2022

Note : Data 2018 to March 2022 based on Indonesian Customs Tariff Book 2017, April to December 2022 based on Indonesian Customs Tariff Book 2022

**Tabel 3.3.6. Volume Ekspor Komoditas Hortikultura Indonesia**  
**Table Export Volume of Horticulture Commodities in Indonesia, 2018 - 2022**

No.	Komoditas/Commodities	(Ton/Tons)					Pertumbuhan/ Growth 2022 over 2021 (%)
		Tahun/Year					
		2018	2019	2020	2021	2022	
<b>A SAYURAN/VEGETABLES</b>							
1	Bawang merah/Shallot	6.262	8.767	8.534	4.143	2.565	-38,10
	Segar/fresh	5.221	8.665	8.480	4.103	2.497	-39,13
	Olahan/processed	1.040	101	54	40	67	67,51
2	Bawang putih/Garlic	45	53	195	9	34	274,00
	Segar/fresh	35	26	190	1	0	-90,51
	Olahan/processed	9	27	4	8	34	315,53
3	Bawang bombay/Onion	24	128	77	18	5	-71,59
	Segar/fresh	15	121	61	17	1	-95,01
	Olahan/processed	8	6	15	1	4	218,43
4	Kentang/Potato	5.159	4.855	8.807	5.872	3.517	-40,11
	Segar/fresh	3.823	3.248	4.357	3.121	2.664	-14,63
	Olahan/processed	1.337	1.607	4.449	2.751	853	-69,01
5	Tomat/Tomato	1.045	1.095	1.305	820	1.608	96,06
	Segar/fresh	129	216	383	128	104	-19,25
	Olahan/processed	916	878	922	692	1.505	117,46
6	Bunga kol dan brokoli/Cauliflower and broccoli	15	29	88	31	92	196,62
7	Kubis/Cabbage	37.417	39.044	53.616	33.163	38.927	17,38
8	Kacang Kapri/Peas	26	74	71	110	16	-85,00
	Segar/fresh	11	53	63	29	16	-45,40
	Olahan/processed	15	21	7	81	1	-99,11
9	Cabai/Chilli	7.946	7.043	10.210	9.940	9.206	-7,39
	Segar/fresh	152	156	419	247	106	-57,03
	Olahan/processed	7.794	6.887	9.791	9.693	9.100	-6,12
10	Jamur Cendawan/Mushroom	4.008	2.292	2.284	2.458	2.934	19,35
	Segar/fresh	132	235	96	151	125	-17,29
	Olahan/processed	3.876	2.058	2.188	2.307	2.809	21,75
<b>B BUAH-BUAHAN/FRUITS</b>							
11	Mangga/Mango	842	1.116	772	382	314	-17,84
	Segar/fresh	842	1.116	772	382	311	-18,46
	Olahan/processed	-	-	-	-	2	-
12	Manggis/Mangosteen	38.841	27.793	48.168	25.587	30.254	18,24
13	Jeruk/Orange	450	531	694	587	1.476	151,38
	Segar/fresh	44	204	264	146	499	241,65
	Olahan/processed	406	327	431	441	977	121,48
14	Anggur/Grape	58	88	25	20	54	171,82
15	Pepaya/Papaya	279	212	66	27	56	111,19
16	Apel/Apple	10	149	46	54	71	30,18
	Segar/fresh	0	0	11	1	3	399,13
	Olahan/processed	10	149	34	54	68	26,20
17	Nanas/Pineapple	228.533	236.226	215.474	265.113	256.580	-3,22
	Segar/fresh	13.362	21.660	6.419	8.554	6.289	-26,48
	Olahan/processed	215.170	214.566	209.055	256.559	250.292	-2,44
18	Pir/Pear	19	51	64	59	79	35,39
19	Pisang/Banana	30.377	22.744	12.345	13.656	21.557	57,86
20	Salak/Snakefruit	1.234	1.698	1.100	1.651	3.295	99,50
21	Durian/Durian	1.087	360	102	50	227	352,80
<b>C TANAMAN HIAS/ORNAMENT PLANTS</b>							
22	Anggrek/Orchid	52	38	30	27	13	-49,60
23	Krisan/Chrysant	59	48	43	131	221	67,89
<b>D TANAMAN OBAT/BIOPHARMACEUTICAL</b>							
24	Jahe/Ginger	3.203	4.445	2.370	3.269	6.448	97,21
	Segar/fresh	3.006	4.289	1.883	3.168	6.338	100,05
	Olahan/processed	197	156	487	101	109	8,17
25	Kunyit/Turmeric (Curcuma)	9.541	7.163	9.909	9.165	10.126	10,48
26	Jeruk Nipis/Lime	1.109	1.548	1.206	1.037	386	-62,72
<b>E HORTIKULTURA LAINNYA/ OTHER HORTICULTURE</b>							
		<b>67.903</b>	<b>71.186</b>	<b>71.588</b>	<b>79.037</b>	<b>102.845</b>	<b>30,12</b>
<b>Total</b>		<b>445.545</b>	<b>438.776</b>	<b>449.191</b>	<b>456.419</b>	<b>492.908</b>	<b>7,99</b>

Sumber/Source : BPS, diolah Pusdatin/BPS-Statistics Indonesia, processed by CADI

Keterangan/ : Data Tahun 2018 s.d Maret 2022 menggunakan klasifikasi Buku Tarif Kepabeanan Indonesia (BTK) 2017, data April s.d Desember 2022 sesuai klasifikasi Buku Tarif Kepabeanan Indonesia (BTK) 2022

Note : Data 2018 to March 2022 based on Indonesian Customs Tariff Book 2017, April to December 2022 based on Indonesian Customs Tariff Book 2022

**Tabel 3.3.7. Nilai Ekspor Komoditas Hortikultura Indonesia**  
**Table Export Value of Horticulture Commodities in Indonesia, 2018 - 2022**

No.	Komoditas/Commodities	(USD 000)					Pertumbuhan/ Growth 2022 over 2021 (%)
		Tahun/Year					
		2018	2019	2020	2021	2022	
<b>A SAYURAN/VEGETABLES</b>							
1	Bawang merah/Shallot	6.994	10.586	13.741	7.097	4.180	-41,10
	Segar/fresh	6.289	10.454	13.691	7.009	3.981	-43,20
	Olahan/processed	706	132	50	88	199	126,98
2	Bawang putih/Garlic	32	55	322	33	78	137,26
	Segar/fresh	10	12	307	1	0	-42,45
	Olahan/processed	22	43	15	32	77	141,11
3	Bawang bombay/Onion	40	154	129	25	15	-40,05
	Segar/fresh	31	135	112	19	2	-87,31
	Olahan/processed	9	19	18	5	12	127,08
4	Kentang/Potato	4.646	6.051	8.111	5.961	4.820	-19,15
	Segar/fresh	2.605	2.602	3.332	2.547	2.082	-18,24
	Olahan/processed	2.041	3.449	4.779	3.415	2.738	-19,83
5	Tomat/Tomato	1.171	1.306	1.582	1.042	2.073	99,01
	Segar/fresh	240	399	590	263	225	-14,61
	Olahan/processed	931	907	992	778	1.848	137,46
6	Bunga kol dan brokoli/Cauliflower and broccoli	15	10	84	11	11	2,08
7	Kubis/Cabbage	7.868	8.925	12.197	9.818	9.879	0,62
8	Kacang Kapri/Peas	84	202	103	181	23	-87,38
	Segar/fresh	45	150	80	47	18	-61,05
	Olahan/processed	39	52	23	134	5	-96,64
9	Cabai/Chilli	16.826	14.824	25.079	22.404	19.003	-25,18
	Segar/fresh	389	316	670	560	235	-58,08
	Olahan/processed	16.437	14.508	24.409	21.844	18.768	-14,08
10	Jamur Cendawan/Mushroom	6.981	4.625	4.882	5.053	5.729	13,39
	Segar/fresh	511	680	475	638	480	-24,65
	Olahan/processed	6.470	3.945	4.407	4.415	5.249	18,88
<b>B BUAH-BUAHAN/FRUITS</b>							
11	Mangga/Mango	1.050	1.742	1.172	758	558	-26,39
	Segar/fresh	1.050	1.742	1.172	758	535	-29,39
	Olahan/processed	-	-	-	-	23	-
12	Manggis/Mangosteen	33.278	42.619	81.151	71.562	75.578	5,61
13	Jeruk/Orange	690	743	849	705	1.513	114,65
	Segar/fresh	218	387	256	121	427	252,75
	Olahan/processed	473	356	593	584	1.086	86,01
14	Anggur/Grape	566	520	57	52	239	358,49
	Segar/fresh	1	2	1	0	46	-
	Olahan/processed	565	518	56	52	193	269,98
15	Pepaya/Papaya	47	43	18	8	13	56,71
16	Apel/Apple	10	180	128	127	140	9,96
	Segar/fresh	1	1	45	0	1	155,59
	Olahan/processed	10	179	83	127	139	9,51
17	Nanas/Pineapple	194.456	203.819	274.126	336.889	331.696	-1,54
	Segar/fresh	8.277	12.829	3.804	5.021	3.721	-25,89
	Olahan/processed	186.179	190.990	270.322	331.869	327.975	-1,17
18	Pir/Pear	19	48	53	53	77	45,29
	Segar/fresh	1	0	0	0	0	-
	Olahan/processed	18	48	53	53	77	44,82
19	Pisang/Banana	14.610	11.344	5.650	6.090	8.588	41,02
20	Salak/Snakefruit	1.431	1.891	1.297	1.781	3.055	71,49
21	Durian/Durian	1.375	301	232	149	181	21,46
<b>C TANAMAN HIAS/ORNAMENT PLANTS</b>							
22	Anggrek/Orchid	340	227	176	191	100	-47,60
23	Krisan/Chrysant	817	700	733	904	1.220	35,01
<b>D TANAMAN OBAT/BIPHARMACEUTICAL</b>							
24	Jahe/Ginger	3.652	4.933	4.440	3.563	5.449	52,94
	Segar/fresh	3.052	4.526	3.788	3.048	4.891	60,47
	Olahan/processed	600	407	652	514	557	8,34
25	Kunyit/Turmeric (Curcuma)	12.958	7.765	9.463	8.962	9.247	3,18
26	Jeruk Nipis/Lime	646	802	910	828	462	-44,19
<b>E HORTIKULTURA LAINNYA/ OTHER HORTICULTURE</b>							
		134.348	145.965	202.773	224.933	250.295	11,28
<b>Total</b>		<b>444.951</b>	<b>470.378</b>	<b>649.458</b>	<b>709.181</b>	<b>734.222</b>	<b>3,53</b>

Sumber/Source : BPS, diolah Pusdatin/BPS-Statistics Indonesia, processed by CADI

Keterangan/ : Data Tahun 2018 s.d Maret 2022 menggunakan klasifikasi Buku Tarif Kepabeanan Indonesia (BTKI) 2017, data April s.d Desember 2022 sesuai klasifikasi Buku Tarif Kepabeanan Indonesia (BTKI) 2022

Note : Data 2018 to March 2022 based on Indonesian Customs Tariff Book 2017, April to December 2022 based on Indonesian Customs Tariff Book 2022

**Tabel 3.3.8. Volume Impor Komoditas Hortikultura Indonesia**  
**Table Import Volume of Horticulture Commodities in Indonesia, 2018 - 2022**

No.	Komoditas/Commodities	Tahun/Year					Pertumbuhan/ Growth
							2022 over 2021
		2018	2019	2020	2021	2022	(%)
<b>A SAYURAN/VEGETABLES</b>							
1	Bawang merah/Shallot	228	241	900	701	1.089	55,34
	Segar/fresh	0	0	500	0	287	-
	Olahan/processed	228	241	400	701	802	14,34
2	Bawang putih/Garlic	587.942	472.922	594.268	610.281	574.639	-5,84
	Segar/fresh	582.994	465.344	587.747	602.977	566.175	-6,10
	Olahan/processed	4.948	7.578	6.520	7.305	8.464	15,87
3	Bawang bombay/Onion	126.011	118.056	140.111	144.795	194.046	34,01
	Segar/fresh	120.921	111.935	134.385	115.248	177.727	54,21
	Olahan/processed	5.090	6.121	5.726	29.547	16.319	-44,77
4	Kentang/Potato	115.517	135.419	133.564	164.630	191.050	16,05
	Segar/fresh	38.200	42.344	40.493	52.286	74.438	42,37
	Olahan/processed	77.317	93.075	93.071	112.344	116.612	3,80
5	Tomat/Tomato	13.277	14.562	17.391	14.459	19.858	37,34
	Segar/fresh	30	25	1	0	0	-84,62
	Olahan/processed	13.247	14.536	17.390	14.459	19.858	37,34
6	Bunga kol dan brokoli/Cauliflower and broccoli	2.482	1.457	1.408	1.376	2.175	58,10
7	Kubis/Cabbage	6.405	7.254	6.363	6.212	6.216	0,06
8	Kacang Kapri/Peas	16.109	14.365	10.723	10.651	13.753	29,12
	Segar/fresh	14.413	12.750	9.292	9.363	12.384	32,27
	Olahan/processed	1.696	1.615	1.432	1.288	1.369	6,27
9	Cabai/Chilli	40.771	45.093	35.912	55.994	57.509	2,71
10	Jamur Cendawan/Mushroom	7.334	8.008	6.671	6.985	9.997	43,12
	Segar/fresh	2.099	2.872	3.188	2.842	5.033	77,08
	Olahan/processed	5.235	5.135	3.484	4.143	4.964	19,82
<b>B BUAH-BUAHAN/FRUITS</b>							
11	Mangga/Mango	0	0	0	0	544	-
	Segar/fresh	0	0	0	0	0	-
	Olahan/processed	0	0	0	0	544	-
12	Manggis/Mangosteen	0	0	0	0	0	-
13	Jeruk/Orange	95.962	151.244	91.529	141.761	149.769	5,65
	Segar/fresh	85.274	137.985	78.232	127.949	131.604	2,86
	Olahan/processed	10.688	13.259	13.296	13.812	18.166	31,52
14	Anggur/Grape	105.098	121.683	85.725	101.432	107.798	6,28
	Segar/fresh	100.611	115.717	83.044	98.278	101.898	3,68
	Olahan/processed	4.487	5.966	2.681	3.154	5.900	87,04
15	Apel/Apple	164.557	158.160	149.901	190.754	177.086	-7,17
	Segar/fresh	163.386	156.555	148.705	189.363	175.519	-7,31
	Olahan/processed	1.171	1.605	1.196	1.391	1.567	12,63
16	Nanas/Pineapple	188	328	115	98	161	64,20
17	Pir/Pear	186.522	167.691	216.898	227.252	177.979	-21,68
	Segar/fresh	186.318	167.685	216.881	227.219	177.968	-21,68
	Olahan/processed	205	6	17	33	11	-67,23
18	Pisang/Banana	1	4	1	0	0	-
19	Salak/Snakefruit	0	0	6	0	0	-
20	Durian/Durian	351	1	47	0	5	-
<b>C TANAMAN HIAS/ORNAMENT PLANTS</b>							
21	Anggrek/Orchid	113	175	153	296	266	-10,26
22	Krisan/Chrysant	11	8	3	3	2	-40,84
<b>D TANAMAN OBAT/BIPHARMACEUTICAL</b>							
23	Jahe/Ginger	3.886	21.783	19.253	8.444	686	-91,87
	Segar/fresh	3.846	21.749	19.204	8.310	528	-93,64
	Olahan/processed	40	34	48	134	158	17,62
24	Kunyit/Turmeric (Curcuma)	1.586	1.434	1.943	2.295	3.124	36,11
25	Jeruk Nipis/Lime	0	0	0	0	0	-
<b>E HORTIKULTURA LAINNYA/ OTHER HORTICULTURE</b>							
<b>Total</b>		<b>1.689.022</b>	<b>1.662.868</b>	<b>1.662.480</b>	<b>1.887.615</b>	<b>1.961.856</b>	<b>3,93</b>

Sumber/Source : BPS, diolah Pusdatin/BPS-Statistics Indonesia, processed by CADi

Keterangan/ : Data Tahun 2018 s.d Maret 2022 menggunakan klasifikasi Buku Tarif Kepabeanan Indonesia (BTKI) 2017, data April s.d Desember 2022 sesuai klasifikasi Buku Tarif Kepabeanan Indonesia (BTKI) 2022

Note : Data 2018 to March 2022 based on Indonesian Customs Tariff Book 2017, April to December 2022 based on Indonesian Customs Tariff Book 2022

**Tabel 3.3.9. Nilai Impor Komoditas Hortikultura Indonesia**  
**Table Import Value of Horticulture Commodities in Indonesia, 2018 - 2022**

No.	Komoditas/Commodities	(USD 000)					Pertumbuhan/ Growth 2022 over 2021 (%)
		Tahun/Year					
		2018	2019	2020	2021	2022	
<b>A SAYURAN/VEGETABLES</b>							
1	Bawang merah/Shallot	510	545	1.357	793	1.492	88,20
	Segar/fresh	0	0	844	0	362	-
	Olahan/processed	510	545	514	793	1.130	42,49
2	Bawang putih/Garlic	507.701	547.088	598.375	681.638	616.315	-9,58
	Segar/fresh	497.259	529.965	585.785	665.818	597.795	-10,22
	Olahan/processed	10.442	17.122	12.589	15.821	18.520	17,06
3	Bawang bombay/Onion	72.689	74.554	82.061	87.150	127.712	46,54
	Segar/fresh	56.631	56.597	64.669	60.859	95.905	57,59
	Olahan/processed	16.057	17.957	17.392	26.291	31.807	20,98
4	Kentang/Potato	100.889	124.881	114.596	137.489	180.455	31,25
	Segar/fresh	18.771	17.861	17.649	23.642	36.564	54,66
	Olahan/processed	82.118	107.021	96.947	113.847	143.891	26,39
5	Tomat/Tomato	13.098	14.458	17.473	14.873	22.837	53,55
	Segar/fresh	182	98	4	3	5	52,50
	Olahan/processed	12.916	14.360	17.469	14.870	22.833	53,55
6	Bunga kol dan brokoli/Cauliflower and broccoli	3.231	2.289	2.616	2.644	3.742	41,54
7	Kubis/Cabbage	4.731	5.547	5.202	5.179	4.847	-6,42
8	Kacang Kapri/Peas	6.909	5.914	4.859	5.600	8.329	48,74
	Segar/fresh	5.161	4.149	3.356	4.123	6.733	63,33
	Olahan/processed	1.747	1.765	1.503	1.477	1.596	8,03
9	Cabai/Chilli	60.936	74.499	69.200	110.148	137.736	25,05
10	Jamur Cendawan/Mushroom	16.789	18.664	17.455	17.582	25.964	47,67
	Segar/fresh	6.050	8.482	9.655	8.272	14.037	69,68
	Olahan/processed	10.740	10.182	7.800	9.310	11.926	28,11
<b>B BUAH-BUAHAN/FRUITS</b>							
11	Mangga/Mango	5	0	0	0	1.543	-
	Segar/fresh	5	0	0	0	0	-
	Olahan/processed	0	0	0	0	1.543	-
12	Manggis/Mangosteen	0	0	0	0	0	-
13	Jeruk/Orange	153.311	259.089	170.053	249.554	254.745	2,08
	Segar/fresh	136.363	239.686	150.319	229.003	227.451	-0,68
	Olahan/processed	16.948	19.403	19.734	20.551	27.294	32,81
14	Anggur/Grape	323.203	385.157	279.136	321.717	342.367	6,42
	Segar/fresh	311.480	372.594	273.268	315.271	330.407	4,80
	Olahan/processed	11.723	12.564	5.868	6.446	11.960	85,54
15	Apel/Apple	357.644	344.012	327.995	376.623	358.035	-4,94
	Segar/fresh	355.718	341.624	326.231	374.148	355.509	-4,98
	Olahan/processed	1.926	2.388	1.764	2.475	2.527	2,10
16	Nanas/Pineapple	204	313	139	155	311	100,83
17	Pir/Pear	253.863	236.348	301.961	317.350	262.545	-17,27
	Segar/fresh	253.695	236.337	301.945	317.316	262.534	-17,26
	Olahan/processed	168	12	16	34	12	-64,70
18	Pisang/Banana	16	20	11	0	0	-100,00
19	Salak/Snakefruit	0	0	18	0	0	-
20	Durian/Durian	1.100	7	252	1	81	6834,45
<b>C TANAMAN HIAS/ORNAMENT PLANTS</b>							
21	Anggrek/Orchid	1.180	1.994	2.015	4.071	3.945	-3,10
22	Krisan/Chrysant	116	46	19	17	17	-1,31
<b>D TANAMAN OBAT/BIPHARMACEUTICAL</b>							
23	Jahe/Ginger	2.888	17.119	16.933	8.795	940	-89,31
	Segar/fresh	2.739	17.000	16.687	8.461	674	-92,04
	Olahan/processed	150	119	245	335	267	-20,25
24	Kunyit/Turmeric (Curcuma)	2.465	1.790	2.495	3.321	4.820	45,16
25	Jeruk Nipis/Lime	0	0	0	0	0	-
<b>E HORTIKULTURA LAINNYA/ OTHER HORTICULTURE</b>							
	<b>Total</b>	<b>362.936</b>	<b>404.510</b>	<b>298.109</b>	<b>367.252</b>	<b>441.926</b>	<b>20,33</b>

Sumber/Source : BPS, diolah Pusdatin/BPS-Statistics Indonesia, processed by CADi

Keterangan/ : Data Tahun 2018 s.d Maret 2022 menggunakan klasifikasi Buku Tarif Kepabeanan Indonesia (BTKI) 2017, data April s.d Desember 2022 sesuai klasifikasi Buku Tarif Kepabeanan Indonesia (BTKI) 2022

Note : Data 2018 to March 2022 based on Indonesian Customs Tariff Book 2017, April to December 2022 based on Indonesian Customs Tariff Book 2022

**Tabel 3.3.10. Volume Ekspor Komoditas Perkebunan Indonesia**  
**Table Export Volume of Estate Crops Commodities in Indonesia, 2018 - 2022**

No	Komoditas/Commodities	Tahun/Year					(Ton/Tons)
							Pertumbuhan/ Growth
		2018	2019	2020	2021	2022	2022 over 2021 (%)
1	Kelapa/Coconut	1.985.192	1.878.872	2.104.745	2.028.338	2.032.212	0,19
	Primer/Primary	592.815	558.153	890.127	816.536	661.501	-18,99
	Manufaktur/Manufacture	1.392.377	1.320.719	1.214.619	1.211.802	1.370.711	13,11
2	Karet/Rubber	2.954.367	2.582.593	2.455.516	2.385.189	2.081.803	-12,72
	Primer/Primary	5.154	5.571	5.208	2.395	3.386	41,37
	Manufaktur/Manufacture	2.949.213	2.577.022	2.450.307	2.382.794	2.078.417	-12,77
3	Kelapa Sawit/Palm Oil	36.634.359	38.518.647	35.653.813	36.708.874	36.495.264	-0,58
	Primer/Primary	2.091.965	2.930.058	3.219.647	4.047.963	4.629.730	14,37
	Manufaktur/Manufacture	34.542.394	35.588.589	32.434.166	32.660.911	31.865.534	-2,44
4	Kopi/Coffee	279.961	359.053	379.354	387.264	437.555	12,99
	Primer/Primary	277.411	355.766	375.556	384.511	433.781	12,81
	Manufaktur/Manufacture	2.550	3.287	3.798	2.753	3.775	37,11
5	Te h/Te a	49.038	42.811	45.265	42.654	44.919	5,31
	Primer/Primary	5.107	5.373	7.127	4.826	4.772	-1,12
	Manufaktur/Manufacture	43.931	37.437	38.138	37.828	40.147	6,13
6	Lada/Pepper	47.620	51.771	58.378	37.738	29.554	-21,69
	Primer/Primary	46.509	50.361	57.024	35.932	28.465	-20,78
	Manufaktur/Manufacture	1.111	1.410	1.355	1.806	1.088	-39,74
7	Tembakau/Tobacco	32.310	33.266	31.132	27.411	41.188	50,26
	Primer/Primary	11.844	9.180	8.832	7.650	13.790	80,26
	Manufaktur/Manufacture	20.465	24.085	22.300	19.761	27.398	38,64
8	Kakao/Cocoa	380.830	358.482	377.849	382.712	385.421	0,71
	Primer/Primary	27.827	30.835	28.678	22.280	24.502	9,97
	Manufaktur/Manufacture	353.003	327.647	349.171	360.432	360.919	0,14
9	Cengkeh/Clove	20.246	25.990	47.765	20.139	9.456	-53,04
	Primer/Primary	19.183	24.971	47.357	19.815	9.250	-53,32
	Manufaktur/Manufacture	1.063	1.019	409	324	206	-36,45
10	Kapas/Cotton	28.460	40.353	29.925	27.395	25.474	-7,01
	Primer/Primary	3.785	3.972	3.952	4.410	7.306	65,64
	Manufaktur/Manufacture	24.676	36.380	25.973	22.984	18.168	-20,95
11	Pala/Nutmeg	20.207	19.957	22.821	26.489	22.194	-16,22
	Primer/Primary	16.480	15.972	18.880	22.573	17.863	-20,87
	Manufaktur/Manufacture	3.727	3.985	3.940	3.916	4.331	10,60
12	Gula/Sugar Cane (Manufaktur/Manufacture)	4.536	3.549	45.587	361.665	404.076	11,73
	- Gula Kristal Mentah/Gula Kasar/Raw Sugar	366	169	80	228	648	183,85
	- Gula Kristal Rafinasi/Refined Sugar	3.085	2.667	43.444	358.199	400.390	11,78
	- Gula Kristal Putih/Plantation White Sugar	1.084	712	2.062	3.238	3.038	-6,17
13	Pinang/Pinang	258.345	252.658	205.199	215.260	190.229	-11,63
14	Kacang Mete/Cashew	58.391	90.559	85.584	61.672	34.177	-44,58
	Primer/Primary	50.917	81.451	77.400	54.182	30.010	-44,61
	Manufaktur/Manufacture	7.474	9.107	8.183	7.490	4.167	-44,37
15	Lainnya/Others	731.131	941.307	786.326	1.034.482	1.131.956	9,42
<b>Total</b>		<b>43.484.993</b>	<b>45.199.867</b>	<b>42.329.258</b>	<b>43.747.281</b>	<b>43.365.480</b>	<b>-0,87</b>

Sumber/Source : BPS, diolah Pusdatin/BPS-Statistics Indonesia, processed by CADi

Keterangan/ : Data Tahun 2018 s.d Maret 2022 menggunakan klasifikasi Buku Tarif Kepabeanan Indonesia (BTKI) 2017, data April s.d Desember 2022 sesuai klasifikasi Buku Tarif Kepabeanan Indonesia (BTKI) 2022

Note : Data 2018 to March 2022 based on Indonesian Customs Tariff Book 2017, April to December 2022 based on Indonesian Customs Tariff Book 2022

**Tabel 3.3.11. Nilai Ekspor Komoditas Perkebunan Indonesia**  
**Table Export Value of Estate Crops Commodities in Indonesia, 2018 - 2022**

No	Komoditas/ <i>Commodities</i>	(USD 000)					Pertumbuhan/ Growth 2022 over 2021 (%)
		Tahun/Year					
		2018	2019	2020	2021	2022	
1	Kelapa/ <i>Coconut</i>	1.268.425	890.810	1.171.840	1.650.422	1.715.645	3,95
	Primer/ <i>Primary</i>	120.967	115.108	219.006	211.413	161.586	-23,57
	Manufaktur/ <i>Manufacture</i>	1.147.458	775.702	952.834	1.439.008	1.554.059	8,00
2	Karet/ <i>Rubber</i>	4.166.903	3.654.931	3.246.592	4.122.650	3.650.667	-11,45
	Primer/ <i>Primary</i>	7.376	6.474	6.559	4.479	4.515	0,80
	Manufaktur/ <i>Manufacture</i>	4.159.527	3.648.457	3.240.033	4.118.171	3.646.152	-11,46
3	Kelapa Sawit/ <i>Palm Oil</i>	19.090.310	16.801.686	19.707.894	30.337.660	31.459.726	3,70
	Primer/ <i>Primary</i>	176.347	202.252	313.863	409.940	483.338	17,90
	Manufaktur/ <i>Manufacture</i>	18.913.964	16.599.434	19.394.032	29.927.720	30.976.387	3,50
4	Kopi/ <i>Coffee</i>	815.933	883.123	821.932	858.558	1.148.383	33,76
	Primer/ <i>Primary</i>	806.879	872.355	809.159	849.373	1.135.516	33,69
	Manufaktur/ <i>Manufacture</i>	9.054	10.768	12.773	9.185	12.867	40,09
5	T e h/T e a	108.451	92.347	96.323	89.158	89.902	0,83
	Primer/ <i>Primary</i>	10.284	11.571	14.791	9.484	8.119	-14,40
	Manufaktur/ <i>Manufacture</i>	98.167	80.776	81.533	79.674	81.784	2,65
6	Lada/Pepper	152.475	147.343	160.388	166.751	146.662	-12,05
	Primer/ <i>Primary</i>	147.402	141.836	155.337	157.918	140.003	-11,34
	Manufaktur/ <i>Manufacture</i>	5.073	5.506	5.051	8.833	6.659	-24,61
7	Tembakau/Tobacco	169.055	201.976	195.919	213.408	266.026	24,66
	Primer/ <i>Primary</i>	67.831	60.841	63.650	73.834	106.299	43,97
	Manufaktur/ <i>Manufacture</i>	101.224	141.135	132.268	139.574	159.726	14,44
8	Kakao/Cocoa	1.245.800	1.198.735	1.244.184	1.206.775	1.259.655	4,38
	Primer/ <i>Primary</i>	72.451	80.621	75.807	56.290	63.542	12,88
	Manufaktur/ <i>Manufacture</i>	1.173.349	1.118.113	1.168.376	1.150.485	1.196.112	3,97
9	Cengkeh/Clove	101.766	111.537	176.540	96.054	56.623	-41,05
	Primer/ <i>Primary</i>	95.831	107.109	173.216	94.145	54.338	-42,28
	Manufaktur/ <i>Manufacture</i>	5.935	4.428	3.324	1.909	2.285	19,70
10	Kapas/Cotton	36.488	47.315	33.770	33.867	40.525	19,66
	Primer/ <i>Primary</i>	2.368	2.056	2.181	3.374	9.491	181,31
	Manufaktur/ <i>Manufacture</i>	34.121	45.259	31.588	30.493	31.034	1,77
11	Pala/Nutmeg	111.684	138.024	158.420	198.114	185.317	-6,46
	Primer/ <i>Primary</i>	82.725	105.668	122.565	161.056	142.112	-11,76
	Manufaktur/ <i>Manufacture</i>	28.959	32.356	35.855	37.059	43.205	16,59
12	Gula/Sugar Cane (Manufaktur/ <i>Manufacture</i> )	4.145	2.966	23.571	206.417	250.504	21,36
	- Gula Kristal Mentah/Gula Kasar/ <i>Raw Sugar</i>	187	183	164	468	465	-0,61
	- Gula Kristal Rafinasi/ <i>Refined Sugar</i>	2.387	1.862	19.189	199.724	245.891	23,12
	- Gula Kristal Putih/ <i>Plantation White Sugar</i>	1.571	921	4.218	6.225	4.148	-33,36
13	Pinang/ <i>Pinang</i>	311.474	302.005	256.566	357.304	246.590	-30,99
14	Kacang Mete/Cashew	141.602	182.675	149.748	114.910	275.031	139,35
	Primer/ <i>Primary</i>	84.295	121.028	102.367	70.720	253.302	258,18
	Manufaktur/ <i>Manufacture</i>	57.307	61.647	47.380	44.190	21.729	-50,83
15	Lainnya/ <i>Others</i>	738.938	729.419	792.526	1.054.662	1.240.785	17,65
<b>Total</b>		<b>28.463.450</b>	<b>25.384.893</b>	<b>28.236.212</b>	<b>40.706.710</b>	<b>42.032.040</b>	<b>3,26</b>

Sumber/*Source* : BPS, diolah Pusdatin/*BPS-Statistics Indonesia, processed by CAD/*

Keterangan/*:* Data Tahun 2018 s.d Maret 2022 menggunakan klasifikasi Buku Tarif Kepabeanan Indonesia (BTKI) 2017, data April s.d Desember 2022 sesuai klasifikasi Buku Tarif Kepabeanan Indonesia (BTKI) 2022

Note : Data 2018 to March 2022 based on Indonesian Customs Tariff Book 2017, April to December 2022 based on Indonesian Customs Tariff Book 2022

**Tabel 3.3.12. Volume Impor Komoditas Perkebunan Indonesia**  
**Table Import Volume of Estate Crops Commodities in Indonesia, 2018 - 2022**

No	Komoditas/Commodities	Tahun/Year					(Ton/Tons)
							Pertumbuhan/ Growth
		2018	2019	2020	2021	2022	2022 over 2021 (%)
1	Kelapa/Coconut	17.429	40.043	48.305	76.206	62.771	-17,63
	Primer/Primary	457	2.354	801	955	1.126	17,86
	Manufaktur/Manufacture	16.972	37.689	47.504	75.251	61.645	-18,08
2	Karet/Rubber	60.294	43.628	61.134	92.912	123.482	32,90
	Primer/Primary	24.082	22.013	26.485	26.024	19.352	-25,64
	Manufaktur/Manufacture	36.212	21.614	34.649	66.888	104.130	55,68
3	Kelapa Sawit/Palm Oil	4.063	95.203	3.099	1.430	2.859	99,84
	Primer/Primary	515	678	484	521	1.897	264,46
	Manufaktur/Manufacture	3.549	94.525	2.614	910	962	5,67
4	Kopi/Coffee	78.847	32.102	16.136	13.568	15.961	17,64
	Primer/Primary	77.812	30.112	15.453	12.914	15.028	16,37
	Manufaktur/Manufacture	1.035	1.990	683	654	933	42,58
5	T e h/T e a	14.922	16.326	14.909	10.609	10.883	2,58
	Primer/Primary	3.466	3.872	3.430	2.496	2.631	5,41
	Manufaktur/Manufacture	11.456	12.454	11.479	8.113	8.251	1,71
6	Lada/Pepper	844	673	604	319	562	76,25
	Primer/Primary	775	553	398	85	251	196,10
	Manufaktur/Manufacture	69	120	206	234	310	32,70
7	Tembakau/Tobacco	121.390	110.923	110.275	116.931	140.920	20,52
	Primer/Primary	13.689	24.368	17.374	21.026	21.299	1,30
	Manufaktur/Manufacture	107.700	86.555	92.901	95.905	119.621	24,73
8	Kakao/Cocoa	289.002	309.737	243.334	304.359	313.493	3,00
	Primer/Primary	239.377	252.729	198.838	252.121	239.152	-5,14
	Manufaktur/Manufacture	49.624	57.009	44.495	52.238	74.341	42,31
9	Cengkeh/Clove	13.373	3.865	2.575	10.017	25.105	150,62
	Primer/Primary	13.373	3.865	2.560	10.005	25.086	150,73
	Manufaktur/Manufacture	0	0	15	12	19	57,27
10	Kapas/Cotton	773.772	631.993	493.452	574.404	501.257	-12,73
	Primer/Primary	762.949	623.914	486.258	561.862	490.958	-12,62
	Manufaktur/Manufacture	10.823	8.079	7.194	12.542	10.298	-17,89
11	Pala/Nutmeg	540	521	241	189	483	155,93
	Primer/Primary	48	265	96	149	305	105,15
	Manufaktur/Manufacture	492	256	145	40	178	344,85
12	Gula/Sugar Cane (Manufaktur/Manufacture)	5.038.388	4.090.653	5.539.679	5.482.617	6.007.603	9,58
	- Gula Kristal Mentah/Gula Kasar/Raw Sugar	4.937.370	3.966.156	5.263.212	5.180.455	5.713.994	10,30
	- Gula Kristal Rafinasi/Refined Sugar	99.457	123.685	139.733	152.162	143.612	-5,62
	- Gula Kristal Putih/Plantation White Sugar	1.562	812	136.733	150.000	149.997	0,00
13	Pinang/Pinang	58	173	442	207	35	-82,89
14	Kacang Mete/Cashew	15.562	18.157	10.441	11.447	16.800	46,76
	Primer/Primary	2.146	6.465	44	565	3.727	559,42
	Manufaktur/Manufacture	13.415	11.692	10.397	10.882	13.073	20,14
15	Lainnya/Others	233.490	223.814	225.653	232.097	233.191	0,47
	<b>Total</b>	<b>6.661.972</b>	<b>5.617.811</b>	<b>6.770.278</b>	<b>6.927.312</b>	<b>7.455.403</b>	<b>7,62</b>

Sumber/Source : BPS, diolah Pusdatin/BPS-Statistics Indonesia, processed by CAD/

Keterangan/ : Data Tahun 2018 s.d Maret 2022 menggunakan klasifikasi Buku Tarif Kepabeanan Indonesia (BTKI) 2017, data April s.d Desember 2022 sesuai klasifikasi Buku Tarif Kepabeanan Indonesia (BTKI) 2022

Note : Data 2018 to March 2022 based on Indonesian Customs Tariff Book 2017, April to December 2022 based on Indonesian Customs Tariff Book 2022



**Tabel 3.3.13. Nilai Impor Komoditas Perkebunan Indonesia**  
**Table Import Value of Estate Crops Commodities in Indonesia, 2018 - 2022**

No	Komoditas/Commodities	Tahun/Year					(Ton/Tons)
							Pertumbuhan/ Growth
		2018	2019	2020	2021	2022	2022 over 2021 (%)
1	Kelapa/Coconut	18.966	27.978	47.635	112.152	108.013	135,44
	Primer/Primary	717	944	525	1.219	1.677	131,96
	Manufaktur/Manufacture	18.249	27.035	47.109	110.933	106.337	135,48
2	Karet/Rubber	95.187	78.438	84.791	155.691	191.349	83,62
	Primer/Primary	26.828	23.352	30.137	39.056	28.404	29,59
	Manufaktur/Manufacture	68.359	55.086	54.654	116.635	162.945	113,41
3	Kelapa Sawit/Palm Oil	5.184	47.713	3.071	2.182	3.944	-28,94
	Primer/Primary	501	616	404	608	1.343	50,29
	Manufaktur/Manufacture	4.682	47.097	2.667	1.575	2.600	-40,95
4	Kopi/Coffee	155.778	66.186	38.280	32.694	60.789	-14,59
	Primer/Primary	147.123	55.729	31.478	25.338	49.810	-19,51
	Manufaktur/Manufacture	8.656	10.457	6.802	7.356	10.979	8,14
5	T e h/T e a	29.430	36.037	25.857	23.019	29.761	-10,97
	Primer/Primary	6.093	8.206	5.380	5.267	7.012	-2,09
	Manufaktur/Manufacture	23.337	27.831	20.477	17.752	22.749	-13,31
6	Lada/Pepper	3.705	2.088	1.986	1.526	3.177	-23,16
	Primer/Primary	3.186	1.633	1.072	424	1.088	-60,46
	Manufaktur/Manufacture	520	455	914	1.102	2.090	20,56
7	Tembakau/Tobacco	695.715	580.360	550.412	586.682	617.124	6,59
	Primer/Primary	65.139	84.315	74.465	80.209	51.847	7,71
	Manufaktur/Manufacture	630.575	496.045	475.947	506.474	565.278	6,41
8	Kakao/Cocoa	706.787	775.984	650.706	804.299	822.900	23,60
	Primer/Primary	528.946	584.567	505.495	616.927	547.289	22,04
	Manufaktur/Manufacture	177.841	191.417	145.211	187.372	275.611	29,03
9	Cengkeh/Clove	105.650	25.381	12.343	77.459	222.559	527,56
	Primer/Primary	105.648	25.378	12.269	77.369	222.416	530,61
	Manufaktur/Manufacture	2	3	74	90	143	21,45
10	Kapas/Cotton	1.455.566	1.130.325	785.492	1.125.480	1.353.048	43,28
	Primer/Primary	1.441.949	1.117.673	774.649	1.104.323	1.332.279	42,56
	Manufaktur/Manufacture	13.617	12.652	10.843	21.157	20.769	95,12
11	Pala/Nutmeg	2.238	2.051	1.388	1.031	3.086	-25,75
	Primer/Primary	190	1.259	627	766	1.677	22,20
	Manufaktur/Manufacture	2.047	793	762	265	1.408	-65,21
12	Gula/Sugar Cane (Manufaktur/Manufacture)	1.799.555	1.366.136	1.935.927	2.382.238	2.998.272	23,05
	- Gula Kristal Mentah/Gula Kasar/Raw Sugar	1.758.281	1.317.813	1.813.552	2.229.890	2.825.118	22,96
	- Gula Kristal Rafinasi/Refined Sugar	40.460	47.892	64.208	77.857	85.854	21,26
	- Gula Kristal Putih/Plantation White Sugar	813	431	58.168	74.491	87.299	28,06
13	Pinang/Pinang	39	175	511	239	60	-53,20
14	Kacang Mete/Cashew	34.476	33.933	21.325	25.630	37.608	20,19
	Primer/Primary	3.900	7.209	19	614	4.788	3.096,10
	Manufaktur/Manufacture	30.576	26.724	21.306	25.016	32.821	17,41
15	Lainnya/Others	705.942	669.636	661.834	669.246	722.099	1,12
<b>Total</b>		<b>5.814.217</b>	<b>4.842.422</b>	<b>4.821.560</b>	<b>5.999.569</b>	<b>7.173.791</b>	<b>24,43</b>

Sumber/Source : BPS, diolah Pusdatin/BPS-Statistics Indonesia, processed by CAD!

Keterangan/ : Data Tahun 2018 s.d Maret 2022 menggunakan klasifikasi Buku Tarif Kepabeanan Indonesia (BTKI) 2017, data April s.d Desember 2022 sesuai klasifikasi Buku Tarif Kepabeanan Indonesia (BTKI) 2022

Note : Data 2018 to March 2022 based on Indonesian Customs Tariff Book 2017, April to December 2022 based on Indonesian Customs Tariff Book 2022

**Tabel 3.3.14. Volume Ekspor Komoditas Peternakan Indonesia**  
**Table Export Volume of Livestocks Commodities in Indonesia, 2018 - 2022**

No	Komoditas/Commodities	Tahun/Year					Pertumbuhan/ Growth
		2018	2019	2020	2021	2022	2022 over 2021 (%)
							(Ton/Tons)
<b>A. Ternak Hidup/Live animals</b>		<b>28.399</b>	<b>31.279</b>	<b>33.147</b>	<b>25.759</b>	<b>25.227</b>	<b>-2,07</b>
1 Sapi/Cattle		0	0	0	0	0	-
2 Babi/Swine		27.863	30.722	32.751	25.167	24.920	-0,98
3 Kambing/Goat		11	15	5	136	15	-89,14
4 Biri-biri/Sheep		82	21	177	250	65	-73,98
5 Unggas/Poultry		4	12	22	17	24	35,00
6 Ternak Hidup Lainnya / Others Live Animals		440	510	192	188	204	8,43
<b>B. Hasil Ternak/Livestock Products</b>		<b>166.473</b>	<b>186.502</b>	<b>213.905</b>	<b>219.373</b>	<b>212.626</b>	<b>-3,08</b>
1 Daging Sapi/Lembu/Meat of bovine Animals		14	24	28	70	54	-22,48
2 Daging Babi/Meat of Swine		28	3	0	14	11	-18,80
3 Daging Kambing/Meat of Goats		-	1	0	0	1	611,94
4 Daging Unggas/Meat of Poultry		16.532	34.389	41.578	49.495	49.290	-0,42
5 Susu dan Kepala Susu/Milk		23.129	21.421	25.463	24.923	29.345	17,74
6 Telur Unggas/Poultry Eggs		2	7	4	4	51	1.144,28
7 Lemak/Fat		111.749	112.183	126.457	119.964	110.115	-8,21
8 Sarang Burung/Birds Nest		1.292	1.259	1.313	1.506	1.416	-5,95
9 Madu/Honey		201	273	214	491	485	-1,22
10 Hasil Ternak Lainnya/Other Livestock Products		13.526	16.943	18.849	22.906	21.857	-4,58
<b>C. Produk Hewani Non pangan/ Non-edible livestock products</b>		<b>65.350</b>	<b>104.749</b>	<b>133.842</b>	<b>151.434</b>	<b>133.201</b>	<b>-12,04</b>
1 Kulit/Skins		3.823	4.425	3.784	4.337	4.081	-5,91
2 Bulu/Feathers		2.327	2.810	1.507	1.897	2.508	32,22
3 Wol/Wool		7	0	0	2	27	1.165,06
- Segar/Fresh		1	-	0	0	16	803,225
- Olahan/Processed		6	0	0	2	11	415,36
4 Pakan Hewan/Feed		39.120	81.850	110.601	124.242	107.265	-13,66
- Segar/Fresh		853	886	794	1.060	1.032	-2,67
- Olahan/Processed		38.267	80.963	109.807	123.182	106.234	-13,76
5 Produk Hewani Non Pangan Lainnya/Others Non-edible Livestock Products		20.073	15.664	17.950	20.956	19.319	-7,81
<b>D. Obat Hewan/Animal medicine</b>		<b>303.274</b>	<b>192.906</b>	<b>146.219</b>	<b>158.252</b>	<b>122.655</b>	<b>-22,49</b>
1 Vaksin untuk Obat Hewan/Vaccine for Animal Medicine		668	591	652	646	641	-0,87
2 Premix dan Lisin/Premix and Lysine		302.534	192.073	145.311	157.430	121.862	-22,59
3 Obat Hewain Lainnya/Others Animal Medicine		72	242	256	175	152	-13,09
<b>E. Benih/Bibit/Seed</b>		<b>47</b>	<b>178</b>	<b>81</b>	<b>58</b>	<b>831</b>	<b>1.322,51</b>
1 Telur yang difertilisasi untuk Inkubasi dari Unggas / Fertilized Eggs for Inkubation from poultry		46	167	74	48	823	1.618,68
2 Mani dari Produk Hewain Lainnya / Semen from Others Animal Products		1	9	7	10	8	-22,57
3 Benih/bibit Lainnya / Others Seed		-	2	0	0	-	0,00
<b>Total</b>		<b>563.542</b>	<b>515.615</b>	<b>527.195</b>	<b>554.876</b>	<b>494.539</b>	<b>-10,87</b>

Sumber/Source : BPS, diolah Pusdatin/BPS-Statistics Indonesia, processed by CADI

Keterangan/ : Data Tahun 2018 s.d Maret 2022 menggunakan klasifikasi Buku Tarif Kepabeanan Indonesia (BTKI) 2017, data April s.d Desember 2022 sesuai klasifikasi Buku Tarif Kepabeanan Indonesia (BTKI) 2022

Note : Data 2018 to March 2022 based on Indonesian Customs Tariff Book 2017, April to December 2022 based on Indonesian Customs Tariff Book 2022

**Tabel 3.3.15. Nilai Ekspor Komoditas Peternakan Indonesia**  
**Table Export Value of Livestocks Commodities in Indonesia, 2018 - 2022**

No	Komoditas/Commodities	Tahun/Year					Pertumbuhan/ Growth
		2018	2019	2020	2021	2022	2022 over 2021 (%)
<b>A. Ternak Hidup/Live animals</b>		<b>60.950</b>	<b>65.904</b>	<b>80.416</b>	<b>61.863</b>	<b>63.934</b>	<b>3,35</b>
1	Sapi/Cattle	-	-	-	-	-	-
2	Babi/Swine	55.930	60.685	75.490	55.855	58.814	5,30
3	Kambing/Goat	129	119	19	381	49	-87,13
4	Biri-biri/Sheep	347	98	686	959	262	-72,67
5	Unggas/Poultry	67	183	286	216	540	149,66
6	Ternak Hidup Lainnya / Others Live Animals	4.477	4.819	3.936	4.451	4.269	-4,11
<b>B. Hasil Ternak/Livestock Products</b>		<b>495.803</b>	<b>646.978</b>	<b>883.136</b>	<b>894.873</b>	<b>1.014.915</b>	<b>13,41</b>
1	Daging Sapi/Lembu/Meat of bovine Animals	36	54	54	261	191	-27,00
2	Daging Babi/Meat of Swine	109	18	0	53	41	-21,91
3	Daging Kambing/Meat of Goats	-	7	3	1	3	204,40
4	Daging Unggas/Meat of Poultry	61.190	139.407	164.947	160.453	178.517	11,26
5	Susu dan Kepala Susu/Milk	39.308	45.238	59.657	62.999	74.161	17,72
6	Telur Unggas/Poultry Eggs	7	52	58	55	229	315,17
7	Lemak/Fat	80.005	71.340	91.532	116.222	125.342	7,85
8	Sarang Burung/Birds Nest	290.559	363.948	540.362	517.026	590.604	14,23
9	Madu/Honey	910	1.064	462	1.178	5.797	391,88
10	Hasil Ternak Lainnya/Other Livestock Products	23.680	25.851	26.060	36.625	40.029	9,29
<b>C. Produk Hewani Non pangan/ Non-edible livestock products</b>		<b>104.747</b>	<b>141.183</b>	<b>139.391</b>	<b>175.819</b>	<b>193.294</b>	<b>9,94</b>
1	Kulit/Skins	74.066	74.339	49.746	63.329	73.245	15,66
2	Bulu/Feathers	4.718	7.024	1.944	3.641	6.016	65,23
3	Wol/Wool	16	0	1	66	12	-81,40
	- Segar/Fresh	1	-	0	0	9	-
	- Olahan/Processed	15	0	1	66	4	-94,31
4	Pakan Hewan/Feed	19.751	54.831	81.432	100.894	106.409	5,47
	- Segar/Fresh	2.827	1.605	1.945	2.230	2.162	-3,05
	- Olahan/Processed	16.924	53.226	79.487	98.664	104.247	5,66
5	Produk Hewani Non Pangan Lainnya/Others Non-edible Livestock Products	6.196	4.988	6.268	7.889	7.612	-3,51
<b>D. Obat Hewan/Animal medicine</b>		<b>284.498</b>	<b>179.626</b>	<b>136.322</b>	<b>172.856</b>	<b>162.592</b>	<b>-5,94</b>
1	Vaksin untuk Obat Hewan/Vaccine for Animal Medicine	12.280	12.960	15.486	17.166	15.910	-7,31
2	Premix dan Lisin/Premix and Lysine	271.371	165.499	119.637	154.953	145.906	-5,84
3	Obat Hewain Lainnya/Others Animal Medicine	847	1.166	1.199	737	776	5,31
<b>E. Benih/Bibit/Seed</b>		<b>977</b>	<b>2.196</b>	<b>1.548</b>	<b>1.057</b>	<b>1.974</b>	<b>86,80</b>
1	Telur yang difertilisasi untuk Inkubasi dari Unggas / Fertilized Eggs for Inkubation from poultry	769	1.763	1.302	871	1.533	76,03
2	Mani dari Produk Hewani Lainnya / Semen from Others Animal Products	208	431	246	186	441	137,32
3	Benih/bibit Lainnya / Others Seed	-	2	0	0	-	-100,00
<b>Total</b>		<b>946.975</b>	<b>1.035.887</b>	<b>1.240.813</b>	<b>1.306.468</b>	<b>1.436.709</b>	<b>9,97</b>

Sumber/Source : BPS, diolah Pusdatin/BPS-Statistics Indonesia, processed by CADI

Keterangan/ : Data Tahun 2018 s.d Maret 2022 menggunakan klasifikasi Buku Tarif Kepabeanan Indonesia (BTKI) 2017, data April s.d Desember 2022 sesuai klasifikasi Buku Tarif Kepabeanan Indonesia (BTKI) 2022

Note : Data 2018 to March 2022 based on Indonesian Customs Tariff Book 2017, April to December 2022 based on Indonesian Customs Tariff Book 2022

**Tabel 3.3.16. Volume Impor Komoditas Peternakan Indonesia**  
**Table Import Volume of Livestocks Commodities in Indonesia, 2018 - 2022**

No	Komoditas/Commodities	Tahun/Year					Pertumbuhan/ Growth
		2018	2019	2020	2021	2022	2022 over 2021 (%)
<b>A. Ternak Hidup/Live animals</b>		<b>206.193</b>	<b>224.578</b>	<b>155.219</b>	<b>146.767</b>	<b>123.410</b>	<b>-15,91</b>
1	Sapi/Cattle	204.683	223.101	153.100	144.439	120.719	-16,42
2	Babi/Swine	-	-	-	-	-	0,00
3	Kambing/Goat	33	18	13	4	67	1.808,03
4	Biri-biri/Sheep	8	7	6	-	24	-
5	Unggas/Poultry	78	74	67	60	64	6,89
6	Ternak Hidup Lainnya / Others Live Animals	1.391	1.378	2.033	2.265	2.535	11,94
<b>B. Hasil Ternak/Livestock Products</b>		<b>703.968</b>	<b>799.095</b>	<b>747.118</b>	<b>865.832</b>	<b>921.729</b>	<b>6,46</b>
1	Daging Sapi/Lembu/Meat of bovine Animals	164.261	201.554	170.305	214.658	228.791	6,58
2	Daging Babi/Meat of Swine	3.018	1.024	2.082	3.223	5.451	69,13
3	Daging Kambing/Meat of Goats	2.034	2.415	1.329	1.131	3.525	211,62
4	Daging Unggas/Meat of Poultry	19.624	20.231	16.538	22.651	21.734	-4,05
5	Susu dan Kepala Susu/Milk	256.657	296.413	316.343	345.025	375.240	8,76
6	Telur Unggas/Poultry Eggs	1.894	1.911	2.017	1.988	2.036	2,43
7	Lemak/Fat	4.209	3.704	2.651	5.328	5.810	9,04
8	Sarang Burung/Birds Nest	0	1	1	0	0	69,23
9	Madu/Honey	2.026	3.041	6.216	7.235	4.628	-36,04
10	Hasil Ternak Lainnya/Other Livestock Products	250.244	268.801	229.637	264.592	274.515	3,75
<b>C. Produk Hewani Non pangan/ Non-edible livestock products</b>		<b>902.456</b>	<b>886.292</b>	<b>871.138</b>	<b>896.120</b>	<b>902.465</b>	<b>0,71</b>
1	Kulit/Skins	75.976	88.447	74.922	83.307	95.191	14,27
2	Bulu/Feathers	62.467	52.569	52.124	50.379	43.132	-14,38
3	Wol/Wool	538	549	394	526	529	0,54
	- Segar/Fresh	0	0	0	1	0	-98,48
	- Olahhan/Processed	538	549	394	525	529	0,78
4	Pakan Hewan/Feed	763.104	744.529	743.529	761.357	763.388	0,27
	- Segar/Fresh	5.771	8.794	8.452	10.397	8.321	-19,97
	- Olahhan/Processed	757.334	735.735	735.077	750.959	755.067	0,55
5	Produk Hewani Non Pangan Lainnya/Others Non-edible Livestock Products	371	198	169	551	225	-59,22
<b>D. Obat Hewan/Animal medicine</b>		<b>78.875</b>	<b>81.512</b>	<b>89.331</b>	<b>92.977</b>	<b>78.178</b>	<b>-15,92</b>
1	Vaksin untuk Obat Hewan/Vaccine for Animal Medicine	1.093	1.268	1.173	1.360	2.535	86,46
2	Premix dan Lisin/Premix and Lysine	77.385	79.449	87.519	91.022	75.099	-17,49
3	Obat Hewain Lainnya/Others Animal Medicine	397	795	639	596	545	-8,54
<b>E. Benih/Bibit/Seed</b>		<b>7.121</b>	<b>9.333</b>	<b>5.937</b>	<b>7.759</b>	<b>7.322</b>	<b>-5,64</b>
1	Telur yang difertilisasi untuk Inkubasi dari Unggas / Fertilized Eggs for Inkubation from poultry	17	15	9	11	7	-37,05
2	Mani dari Produk Hewani Lainnya / Semen from Others Animal Products	7.104	9.314	5.926	7.748	7.315	-5,59
3	Benih/bibit Lainnya / Others Seed	-	5	2	-	0	0,00
<b>Total</b>		<b>1.898.612</b>	<b>2.000.809</b>	<b>1.868.744</b>	<b>2.009.455</b>	<b>2.033.104</b>	<b>1,18</b>

Sumber/Source : BPS, diolah Pusdatin/BPS-Statistics Indonesia, processed by CADI

Keterangan/ : Data Tahun 2018 s.d Maret 2022 menggunakan klasifikasi Buku Tarif Kepabeanan Indonesia (BTKI) 2017, data April s.d Desember 2022 sesuai klasifikasi Buku Tarif Kepabeanan Indonesia (BTKI) 2022

Note : Data 2018 to March 2022 based on Indonesian Customs Tariff Book 2017, April to December 2022 based on Indonesian Customs Tariff Book 2022

**Tabel 3.3.17. Nilai Impor Komoditas Peternakan Indonesia**  
**Table Import Value of Livestocks Commodities in Indonesia, 2018 - 2022**

No	Komoditas/Commodities	Tahun/Year					Pertumbuhan/ Growth
		2018	2019	2020	2021	2022	2022 over 2021 (%)
		(USD 000)					
<b>A. Ternak Hidup/Live animals</b>		<b>608.897</b>	<b>631.124</b>	<b>471.010</b>	<b>572.021</b>	<b>512.305</b>	<b>-10,44</b>
1 Sapi/Cattle		570.847	593.633	430.716	528.151	463.642	-12,21
2 Babi/Swine		-	-	-	-	-	0,00
3 Kambing/Goat		729	294	218	90	1.306	1.350,22
4 Biri-biri/Sheep		122	113	91	-	353	0,00
5 Unggas/Poultry		31.232	31.220	31.850	33.353	36.435	9,24
6 Ternak Hidup Lainnya / Others Live Animals		5.967	5.864	8.134	10.427	10.569	1,36
<b>B. Hasil Ternak/Livestock Products</b>		<b>1.886.705</b>	<b>2.176.201</b>	<b>2.081.808</b>	<b>2.654.208</b>	<b>3.337.903</b>	<b>25,76</b>
1 Daging Sapi/Lembu/Meat of bovine Animals		618.471	711.486	606.871	806.780	885.469	9,75
2 Daging Babi/Meat of Swine		9.024	4.297	7.801	13.715	22.035	60,66
3 Daging Kambing/Meat of Goats		13.577	15.096	8.000	7.415	22.435	202,56
4 Daging Unggas/Meat of Poultry		36.920	39.449	36.177	41.026	41.089	0,15
5 Susu dan Kepala Susu/Milk		578.073	727.039	846.595	1.031.725	1.441.430	39,71
6 Telur Unggas/Poultry Eggs		9.277	9.240	9.830	9.847	11.949	21,34
7 Lemak/Fat		7.758	7.026	6.715	15.396	18.733	21,67
8 Sarang Burung/Birds Nest		19	298	281	315	735	133,64
9 Madu/Honey		7.966	12.556	26.200	32.527	20.600	-36,67
10 Hasil Ternak Lainnya/Other Livestock Products		605.619	649.716	533.338	695.461	873.429	25,59
<b>C. Produk Hewani Non pangan/ Non-edible livestock products</b>		<b>1.045.723</b>	<b>1.011.702</b>	<b>883.536</b>	<b>1.215.146</b>	<b>1.337.631</b>	<b>10,08</b>
1 Kulit/Skins		482.740	482.052	367.993	506.114	564.621	11,56
2 Bulu/Feathers		115.950	112.363	77.197	97.294	100.538	3,33
3 Wol/Wool		6.249	4.911	3.408	4.380	5.057	15,44
- Segar/Fresh		3	1	5	33	0	-99,40
- Olahan/Processed		6.246	4.910	3.403	4.347	5.056	16,33
4 Pakan Hewani/Feed		437.212	409.943	432.920	605.774	665.663	9,89
- Segar/Fresh		3.548	3.886	4.181	5.165	4.849	-6,13
- Olahan/Processed		433.663	406.058	428.739	600.609	660.814	10,02
5 Produk Hewani Non Pangan Lainnya/Others Non-edible Livestock Products		3.572	2.433	2.018	1.584	1.752	10,64
<b>D. Obat Hewani/Animal medicine</b>		<b>230.014</b>	<b>220.300</b>	<b>227.215</b>	<b>262.916</b>	<b>299.007</b>	<b>13,73</b>
1 Vaksin untuk Obat Hewan/Vaccine for Animal Medicine		42.865	50.365	51.734	55.741	107.493	92,84
2 Premix dan Lisin/Premix and Lysine		174.043	157.915	155.290	193.005	179.435	-7,03
3 Obat Hewain Lainnya/Others Animal Medicine		13.107	12.020	20.191	14.170	12.080	-14,75
<b>E. Benih/Bibit/Seed</b>		<b>8.653</b>	<b>9.414</b>	<b>6.412</b>	<b>8.923</b>	<b>9.004</b>	<b>0,91</b>
1 Telur yang difertilisasi untuk Inkubasi dari Unggas / Fertilized Eggs for Inkubation from poultry		999	462	351	420	281	-32,96
2 Mani dari Produk Hewani Lainnya / Semen from Others Animal Products		7.653	8.892	6.034	8.503	8.722	2,58
3 Benih/bibit Lainnya / Others Seed		-	60	26	-	0	0,00
<b>Total</b>		<b>3.779.993</b>	<b>4.048.742</b>	<b>3.669.981</b>	<b>4.713.214</b>	<b>5.495.850</b>	<b>16,61</b>

Sumber/Source : BPS, diolah Pusdatin/BPS-Statistics Indonesia, processed by CADi

Keterangan/ : Data Tahun 2018 s.d Maret 2022 menggunakan klasifikasi Buku Tarif Kepabeanan Indonesia (BTKI) 2017, data April s.d Desember 2022 sesuai klasifikasi Buku Tarif Kepabeanan Indonesia (BTKI) 2022

Note : Data 2018 to March 2022 based on Indonesian Customs Tariff Book 2017, April to December 2022 based on Indonesian Customs Tariff Book 2022

**Tabel 3.4.1. Harga Rata-rata Beras Medium II Tingkat Konsumen Menurut Provinsi**  
**Table Average of Consumer Price of Rice Level by Province, 2020 - 2023**

		(Rp/Kg)			
No.	Provinsi / Province	Tahun/Year			
		2020	2021	2022	2023
1	Aceh	10.104	9.925	10.258	12.014
2	Sumatera Utara	11.150	11.325	11.617	13.047
3	Sumatera Barat	13.963	13.771	13.813	15.214
4	Riau	12.283	12.275	12.742	14.644
5	Jambi	11.550	11.429	11.821	13.139
6	Sumatera Selatan	10.967	11.033	11.375	13.708
7	Bengkulu	11.604	11.383	11.717	13.611
8	Lampung	11.571	11.329	11.513	12.458
9	Kepulauan Bangka Belitung	12.233	11.863	12.196	13.636
10	Kepulauan Riau	13.338	13.246	13.221	13.406
11	DKI Jakarta	12.671	12.729	12.983	13.961
12	Jawa Barat	11.004	10.829	11.033	12.340
13	Jawa Tengah	10.642	10.446	10.733	12.359
14	DI Yogyakarta	11.000	10.858	11.233	13.164
15	Jawa Timur	10.088	9.783	10.163	11.856
16	Banten	11.071	10.638	11.146	12.879
17	Bali	11.588	11.071	11.404	13.022
18	Nusa Tenggara Barat	8.738	8.408	8.475	10.101
19	Nusa Tenggara Timur	12.479	11.333	11.250	13.378
20	Kalimantan Barat	13.167	13.158	13.288	13.986
21	Kalimantan Tengah	13.888	13.954	14.113	15.448
22	Kalimantan Selatan	13.738	14.892	15.096	20.102
23	Kalimantan Timur	12.483	12.350	12.588	14.428
24	Kalimantan Utara	12.879	13.017	12.683	14.297
25	Sulawesi Utara	11.071	11.108	11.225	12.585
26	Sulawesi Tengah	11.000	10.667	10.417	13.009
27	Sulawesi Selatan	9.783	9.813	9.825	11.747
28	Sulawesi Tenggara	10.317	10.367	10.488	12.477
29	Gorontalo	-	-	-	-
30	Sulawesi Barat	10.008	9.967	9.925	11.882
31	Maluku	13.400	13.000	13.000	14.122
32	Maluku Utara	12.867	12.400	12.483	14.139
33	Papua Barat	11.313	10.333	10.458	10.843
34	Papua	11.546	12.225	11.992	14.153
<b>Indonesia</b>		<b>11.713</b>	<b>11.542</b>	<b>11.750</b>	<b>13.363</b>

Sumber : Bank Indonesia (2020 - Oktober 2023), diolah Pusat Data dan Sistem Informasi Pertanian

Source : Bank Indonesia (2020 - October 2023), processed by the Agricultural Data and Information System Center

**Tabel 3.4.2. Harga Rata-rata Bawang Putih Tingkat Konsumen Menurut Provinsi**  
**Table Average of Consumer Price of Garlic Level by Province, 2020 - 2023**

		(Rp/Kg)			
No.	Privinsi / Province	Tahun/Year			
		2020	2021	2022	2023
1	Aceh	29.446	26.792	26.121	34.370
2	Sumatera Utara	30.054	28.388	28.063	33.938
3	Sumatera Barat	29.625	27.067	25.367	34.387
4	Riau	28.525	25.604	25.558	32.278
5	Jambi	26.983	24.842	23.513	32.356
6	Sumatera Selatan	31.950	29.067	28.096	34.216
7	Bengkulu	28.500	26.621	27.042	35.617
8	Lampung	28.100	25.792	25.225	30.179
9	Kepulauan Bangka Belitung	29.363	27.104	27.421	35.145
10	Kepulauan Riau	31.442	27.350	27.383	28.370
11	DKI Jakarta	41.388	34.971	37.067	42.188
12	Jawa Barat	32.392	28.158	29.083	36.290
13	Jawa Tengah	30.142	26.454	28.288	33.735
14	DI Yogyakarta	31.833	28.083	31.146	35.411
15	Jawa Timur	26.163	23.354	21.879	30.979
16	Banten	31.350	27.721	26.900	36.120
17	Bali	27.196	22.675	21.413	31.150
18	Nusa Tenggara Barat	30.663	26.358	26.350	35.075
19	Nusa Tenggara Timur	38.271	31.671	31.958	39.100
20	Kalimantan Barat	27.304	27.304	26.517	33.267
21	Kalimantan Tengah	33.388	29.413	28.796	35.454
22	Kalimantan Selatan	31.196	27.338	27.475	34.695
23	Kalimantan Timur	34.017	29.279	29.454	37.424
24	Kalimantan Utara	36.508	31.525	33.646	39.018
25	Sulawesi Utara	33.229	31.121	30.967	40.574
26	Sulawesi Tengah	32.375	30.583	32.083	39.998
27	Sulawesi Selatan	29.933	26.808	26.617	34.378
28	Sulawesi Tenggara	40.167	35.000	35.663	40.956
29	Gorontalo	37.713	34.513	37.613	42.416
30	Sulawesi Barat	30.900	26.883	27.304	34.134
31	Maluku	38.533	32.733	33.983	40.837
32	Maluku Utara	47.604	42.979	46.563	49.603
33	Papua Barat	43.708	43.958	45.000	48.191
34	Papua	43.725	39.067	38.667	43.531
<b>Indonesia</b>		<b>33.046</b>	<b>29.725</b>	<b>29.917</b>	<b>36.642</b>

Sumber : Bank Indonesia (2020 - Oktober 2023), diolah Pusat Data dan Sistem Informasi Pertanian

Source : Bank Indonesia (2020 - October 2023), processed by the Agricultural Data and Information System Center

**Tabel 3.4.3. Harga Rata-rata Bawang Merah Tingkat Konsumen Menurut Provinsi**  
**Table Average of Consumer Price of Shallot Level by Province, 2020 - 2023**

		(Rp/Kg)			
No.	Privinsi / Province	Tahun/Year			
		2020	2021	2022	2023
1	Aceh	40.188	32.517	37.850	34.201
2	Sumatera Utara	38.025	31.321	37.942	32.877
3	Sumatera Barat	32.467	26.783	35.792	28.822
4	Riau	34.663	27.825	35.417	30.344
5	Jambi	33.333	27.633	34.671	29.825
6	Sumatera Selatan	37.275	33.300	40.321	37.369
7	Bengkulu	36.804	29.988	38.467	34.772
8	Lampung	33.842	27.179	31.988	30.428
9	Kepulauan Bangka Belitung	40.575	35.121	43.004	39.889
10	Kepulauan Riau	37.675	31.833	33.571	35.180
11	DKI Jakarta	43.013	35.183	42.929	42.125
12	Jawa Barat	36.446	29.654	37.158	35.461
13	Jawa Tengah	33.725	27.088	34.571	32.469
14	DI Yogyakarta	33.479	29.021	34.125	33.667
15	Jawa Timur	32.379	26.179	33.146	30.928
16	Banten	38.508	30.688	39.054	36.334
17	Bali	32.517	23.946	28.646	24.686
18	Nusa Tenggara Barat	29.121	23.550	26.971	29.196
19	Nusa Tenggara Timur	31.425	28.608	31.204	33.608
20	Kalimantan Barat	40.188	34.167	38.275	35.865
21	Kalimantan Tengah	40.525	32.842	40.188	36.179
22	Kalimantan Selatan	37.179	29.483	38.063	34.115
23	Kalimantan Timur	41.104	30.875	40.588	37.562
24	Kalimantan Utara	45.913	35.171	44.350	42.070
25	Sulawesi Utara	45.313	34.121	44.338	39.555
26	Sulawesi Tengah	39.875	31.250	40.421	36.963
27	Sulawesi Selatan	36.238	27.275	34.933	31.691
28	Sulawesi Tenggara	44.983	35.796	44.813	39.593
29	Gorontalo	44.792	35.233	47.071	39.678
30	Sulawesi Barat	36.483	26.150	36.000	32.263
31	Maluku	47.704	37.029	44.229	40.940
32	Maluku Utara	53.917	50.000	60.229	56.339
33	Papua Barat	55.396	46.458	56.458	50.458
34	Papua	58.117	48.238	53.571	53.958
<b>Indonesia</b>		<b>39.679</b>	<b>32.083</b>	<b>40.233</b>	<b>36.459</b>

Sumber : Bank Indonesia (2020 - Oktober 2023), diolah Pusat Data dan Sistem Informasi Pertanian  
 Source : Bank Indonesia (2020 - October 2023), processed by the Agricultural Data and Information System Center



**Tabel 3.4.4. Harga Rata-rata Cabe Merah Besar Tingkat Konsumen Menurut Provinsi**  
**Table Average of Consumer Price of Big Red Chili Level by Province, 2020 - 2023**

		(Rp/Kg)			
No.	Provinsi / Province	Tahun/Year			
		2020	2021	2022	2023
1	Aceh	29.000	29.333	29.500	-
2	Sumatera Utara	-	-	-	-
3	Sumatera Barat	-	-	-	-
4	Riau	31.671	33.038	48.500	36.245
5	Jambi	32.208	30.775	47.529	33.031
6	Sumatera Selatan	36.100	39.817	57.383	46.232
7	Bengkulu	28.325	30.342	45.313	31.616
8	Lampung	43.158	47.079	52.858	45.725
9	Kepulauan Bangka Belitung	73.438	72.292	64.625	-
10	Kepulauan Riau	-	-	-	-
11	DKI Jakarta	48.242	47.979	61.521	51.381
12	Jawa Barat	41.600	39.271	51.867	45.765
13	Jawa Tengah	29.358	31.508	43.017	34.486
14	DI Yogyakarta	34.479	36.896	50.479	40.229
15	Jawa Timur	29.904	28.996	40.771	31.908
16	Banten	43.417	39.963	52.750	41.963
17	Bali	28.142	24.371	36.258	30.132
18	Nusa Tenggara Barat	28.013	29.567	36.817	31.930
19	Nusa Tenggara Timur	44.958	52.192	57.346	52.008
20	Kalimantan Barat	45.792	46.625	54.029	53.352
21	Kalimantan Tengah	50.579	66.413	82.200	66.809
22	Kalimantan Selatan	35.483	41.179	57.879	46.366
23	Kalimantan Timur	41.738	41.579	57.950	50.026
24	Kalimantan Utara	55.275	50.483	69.917	59.323
25	Sulawesi Utara	-	-	-	-
26	Sulawesi Tengah	32.833	30.625	48.871	42.597
27	Sulawesi Selatan	24.817	21.992	28.304	25.559
28	Sulawesi Tenggara	35.096	34.071	45.171	40.843
29	Gorontalo	22.500	-	-	-
30	Sulawesi Barat	26.800	23.638	33.346	29.346
31	Maluku	42.917	46.250	58.750	47.836
32	Maluku Utara	38.250	33.333	44.583	45.259
33	Papua Barat	49.958	51.042	65.417	59.052
34	Papua	60.767	59.292	75.138	77.180
<b>Indonesia</b>		<b>40.858</b>	<b>41.129</b>	<b>52.729</b>	<b>44.300</b>

Sumber : Bank Indonesia (2020 - Oktober 2023), diolah Pusat Data dan Sistem Informasi Pertanian

Source : Bank Indonesia (2020 - October 2023), processed by the Agricultural Data and Information System Center

**Tabel 3.4.5. Harga Rata-rata Cabe Merah Keriting Tingkat Konsumen Menurut Provinsi**  
**Table Average of Consumer Price of Curly Red Chili Level by Province, 2020 - 2023**

		(Rp/Kg)			
No.	Privinsi / Province	Tahun/Year			
		2020	2021	2022	2023
1	Aceh	32.433	36.463	51.817	37.513
2	Sumatera Utara	30.013	34.846	47.854	35.334
3	Sumatera Barat	34.329	38.000	54.029	41.565
4	Riau	38.350	39.992	56.038	44.745
5	Jambi	32.950	30.308	46.450	32.281
6	Sumatera Selatan	36.179	40.204	55.842	46.044
7	Bengkulu	33.346	36.363	50.554	36.027
8	Lampung	27.850	32.838	44.633	33.124
9	Kepulauan Bangka Belitung	34.992	45.267	60.292	46.669
10	Kepulauan Riau	43.079	43.046	58.608	49.087
11	DKI Jakarta	40.767	46.667	58.333	47.010
12	Jawa Barat	35.642	39.129	51.771	42.128
13	Jawa Tengah	27.929	31.671	43.467	33.382
14	DI Yogyakarta	26.554	32.188	45.646	35.022
15	Jawa Timur	27.700	32.483	43.342	32.987
16	Banten	39.100	40.433	53.746	40.288
17	Bali	29.283	31.971	42.417	34.654
18	Nusa Tenggara Barat	29.238	36.188	38.425	33.091
19	Nusa Tenggara Timur	47.288	54.246	58.213	54.159
20	Kalimantan Barat	48.188	48.425	61.300	58.136
21	Kalimantan Tengah	49.888	65.113	77.192	62.062
22	Kalimantan Selatan	35.204	44.225	58.038	45.570
23	Kalimantan Timur	38.488	40.763	54.517	47.640
24	Kalimantan Utara	52.771	50.221	69.904	57.450
25	Sulawesi Utara	30.688	30.829	33.908	38.049
26	Sulawesi Tengah	26.396	26.667	34.542	34.095
27	Sulawesi Selatan	25.388	29.033	33.271	29.586
28	Sulawesi Tenggara	34.129	38.404	44.129	40.986
29	Gorontalo	33.892	37.096	45.158	41.707
30	Sulawesi Barat	26.996	26.858	36.396	31.306
31	Maluku	53.679	62.388	71.783	72.039
32	Maluku Utara	47.292	49.375	67.083	59.595
33	Papua Barat	41.979	47.604	53.333	58.007
34	Papua	51.596	58.400	71.513	70.757
<b>Indonesia</b>		<b>37.204</b>	<b>41.475</b>	<b>52.779</b>	<b>44.184</b>

Sumber : Bank Indonesia (2020 - Oktober 2023), diolah Pusat Data dan Sistem Informasi Pertanian

Source : Bank Indonesia (2020 - October 2023), processed by the Agricultural Data and Information System Center

**Tabel 3.4.6. Harga Rata-rata Cabe Rawit Merah Tingkat Konsumen Menurut Provinsi**  
**Table Average of Consumer Price of Red Raw Chili Level by Province, 2020 - 2023**

		(Rp/Kg)			
No.	Privinsi / Province	Tahun/Year			
		2020	2021	2022	2023
1	Aceh	43.000	45.000	45.000	-
2	Sumatera Utara	29.283	40.929	40.471	31.752
3	Sumatera Barat	-	-	-	-
4	Riau	45.254	59.942	63.917	48.618
5	Jambi	42.125	58.179	61.438	48.309
6	Sumatera Selatan	36.696	56.146	64.167	51.424
7	Bengkulu	29.121	35.675	41.933	31.243
8	Lampung	34.392	50.354	53.029	44.258
9	Kepulauan Bangka Belitung	42.267	65.754	74.242	58.443
10	Kepulauan Riau	-	-	-	-
11	DKI Jakarta	48.079	66.463	67.363	58.530
12	Jawa Barat	40.467	59.613	61.717	53.505
13	Jawa Tengah	31.596	48.792	49.979	42.622
14	DI Yogyakarta	29.396	46.000	51.146	43.457
15	Jawa Timur	27.538	44.354	47.042	41.214
16	Banten	41.133	59.404	62.746	51.928
17	Bali	29.013	46.154	45.717	39.757
18	Nusa Tenggara Barat	28.821	51.125	47.983	45.558
19	Nusa Tenggara Timur	62.000	71.071	71.708	77.707
20	Kalimantan Barat	60.096	72.617	83.267	70.213
21	Kalimantan Tengah	48.771	74.188	81.150	62.061
22	Kalimantan Selatan	38.167	66.054	68.888	51.537
23	Kalimantan Timur	36.967	56.850	67.421	50.319
24	Kalimantan Utara	66.263	74.404	89.679	71.238
25	Sulawesi Utara	41.042	61.629	55.150	44.279
26	Sulawesi Tengah	41.313	67.417	63.125	44.159
27	Sulawesi Selatan	24.363	43.054	42.179	32.635
28	Sulawesi Tenggara	45.571	58.038	58.813	44.285
29	Gorontalo	44.558	63.908	58.471	47.020
30	Sulawesi Barat	26.700	38.438	45.392	34.566
31	Maluku	48.888	89.488	103.863	81.190
32	Maluku Utara	60.833	87.292	100.000	68.015
33	Papua Barat	60.729	91.250	74.792	68.541
34	Papua	69.100	84.558	91.863	88.008
<b>Indonesia</b>		<b>43.621</b>	<b>63.375</b>	<b>63.388</b>	<b>52.408</b>

Sumber : Bank Indonesia (2020 - Oktober 2023), diolah Pusat Data dan Sistem Informasi Pertanian

Source : Bank Indonesia (2020 - October 2023), processed by the Agricultural Data and Information System Center

**Tabel 3.4.7. Harga Rata-rata Gula Pasir Lokal Tingkat Konsumen Menurut Provinsi**  
**Table Average of Consumer Price of Local Sugar Level by Province, 2020 - 2023**

		(Rp/Kg)			
No.	Privinsi / Province	Tahun/Year			
		2020	2021	2022	2023
1	Aceh	14.983	13.379	14.513	14.979
2	Sumatera Utara	14.633	13.492	14.367	14.870
3	Sumatera Barat	14.763	12.921	14.050	14.549
4	Riau	14.467	12.933	14.050	14.412
5	Jambi	14.383	13.067	14.004	14.568
6	Sumatera Selatan	14.150	12.829	13.838	14.304
7	Bengkulu	14.175	12.746	14.042	14.445
8	Lampung	13.892	12.583	13.679	14.099
9	Kepulauan Bangka Belitung	14.342	12.917	14.175	14.389
10	Kepulauan Riau	12.046	11.200	12.496	14.035
11	DKI Jakarta	15.904	14.179	14.888	15.362
12	Jawa Barat	14.679	13.267	14.283	14.713
13	Jawa Tengah	14.033	12.433	13.683	13.978
14	DI Yogyakarta	14.129	12.688	13.988	13.741
15	Jawa Timur	13.608	12.075	13.196	13.624
16	Banten	14.775	13.358	14.229	15.071
17	Bali	14.346	12.975	13.733	14.058
18	Nusa Tenggara Barat	14.625	13.254	14.363	14.871
19	Nusa Tenggara Timur	16.246	14.408	14.688	14.975
20	Kalimantan Barat	14.004	12.771	14.254	14.603
21	Kalimantan Tengah	15.288	13.200	14.600	15.022
22	Kalimantan Selatan	14.429	12.950	14.342	14.519
23	Kalimantan Timur	14.858	13.233	14.788	15.014
24	Kalimantan Utara	15.196	13.438	15.021	15.413
25	Sulawesi Utara	15.092	13.513	14.967	15.275
26	Sulawesi Tengah	15.463	13.125	14.896	15.407
27	Sulawesi Selatan	14.488	13.138	14.375	14.561
28	Sulawesi Tenggara	15.800	13.971	14.896	15.101
29	Gorontalo	16.283	14.238	16.933	15.744
30	Sulawesi Barat	14.058	13.142	13.521	13.737
31	Maluku	16.138	14.521	15.333	15.490
32	Maluku Utara	16.179	14.375	15.646	15.163
33	Papua Barat	15.646	14.625	16.000	15.960
34	Papua	16.863	15.083	16.050	16.207
<b>Indonesia</b>		<b>14.883</b>	<b>13.308</b>	<b>14.467</b>	<b>14.776</b>

Sumber : Bank Indonesia (2020 - Oktober 2023), diolah Pusat Data dan Sistem Informasi Pertanian

Source : Bank Indonesia (2020 - October 2023), processed by the Agricultural Data and Information System Center

**Tabel 3.4.8. Harga Rata-rata Minyak Goreng Kemasan Tingkat Konsumen Menurut Provinsi**  
**Table Average of Consumer Price of Packaging Cooking Oil Level by Province, 2020 - 2023**

		(Rp/Kg)			
No.	Provinsi / Province	Tahun/Year			
		2020	2021	2022	2023
1	Aceh	14.650	15.942	23.767	21.423
2	Sumatera Utara	13.308	15.613	21.963	21.356
3	Sumatera Barat	13.142	15.388	19.208	17.904
4	Riau	13.338	14.746	20.000	17.968
5	Jambi	12.613	14.225	19.508	17.136
6	Sumatera Selatan	14.217	15.675	21.621	20.672
7	Bengkulu	13.167	14.688	19.596	18.103
8	Lampung	12.525	14.404	18.854	17.674
9	Kepulauan Bangka Belitung	11.938	14.338	17.213	15.991
10	Kepulauan Riau	11.954	13.667	18.267	15.987
11	DKI Jakarta	14.321	16.321	22.254	20.046
12	Jawa Barat	13.592	15.542	21.071	18.846
13	Jawa Tengah	13.021	14.854	20.708	18.189
14	DI Yogyakarta	12.754	14.921	19.867	18.253
15	Jawa Timur	13.196	15.071	20.588	18.998
16	Banten	13.396	15.742	21.275	18.789
17	Bali	14.646	16.000	20.563	19.497
18	Nusa Tenggara Barat	14.304	15.338	21.692	19.507
19	Nusa Tenggara Timur	15.717	16.542	23.463	20.481
20	Kalimantan Barat	13.821	15.804	22.829	21.397
21	Kalimantan Tengah	14.283	15.596	22.633	21.264
22	Kalimantan Selatan	14.492	15.958	23.292	22.237
23	Kalimantan Timur	14.538	15.983	22.017	19.464
24	Kalimantan Utara	14.721	15.696	21.913	21.425
25	Sulawesi Utara	15.767	16.829	20.379	19.018
26	Sulawesi Tengah	14.521	15.658	22.771	19.560
27	Sulawesi Selatan	13.679	14.863	21.067	18.743
28	Sulawesi Tenggara	14.329	15.625	25.454	21.626
29	Gorontalo	16.983	19.725	31.575	28.459
30	Sulawesi Barat	13.400	15.400	22.700	21.358
31	Maluku	14.654	15.846	22.633	20.675
32	Maluku Utara	15.729	15.833	25.313	20.737
33	Papua Barat	15.583	16.529	25.525	23.318
34	Papua	14.413	15.954	24.113	21.642
<b>Indonesia</b>		<b>14.092</b>	<b>15.838</b>	<b>21.971</b>	<b>19.949</b>

Sumber : Bank Indonesia (2020 - Oktober 2023), diolah Pusat Data dan Sistem Informasi Pertanian  
 Source : Bank Indonesia (2020 - October 2023), processed by the Agricultural Data and Information System Center

**Tabel 3.4.9. Harga Rata-rata Daging Sapi Kualitas 1 Tingkat Konsumen Menurut Provinsi**  
**Table Average of Consumer Price of Beef Level by Province, 2020 - 2023**

		(Rp/Kg)			
No.	Privinsi / Province	Tahun/Year			
		2020	2021	2022	2023
1	Aceh	135.271	141.354	151.692	153.254
2	Sumatera Utara	124.579	128.913	136.254	137.875
3	Sumatera Barat	124.583	133.333	145.833	150.961
4	Riau	124.725	132.154	143.783	145.195
5	Jambi	120.938	123.867	135.008	137.105
6	Sumatera Selatan	121.667	129.950	140.521	141.585
7	Bengkulu	123.408	124.696	133.750	137.043
8	Lampung	118.358	125.846	132.513	132.366
9	Kepulauan Bangka Belitung	123.129	131.258	146.721	150.051
10	Kepulauan Riau	113.933	113.642	123.138	101.505
11	DKI Jakarta	133.904	140.979	146.950	146.902
12	Jawa Barat	127.658	135.350	144.683	145.530
13	Jawa Tengah	116.671	121.696	129.267	133.227
14	DI Yogyakarta	122.500	123.396	134.833	139.935
15	Jawa Timur	117.833	117.933	120.992	123.447
16	Banten	122.146	131.433	141.563	142.438
17	Bali	114.792	112.563	116.938	127.238
18	Nusa Tenggara Barat	122.000	122.371	121.746	121.927
19	Nusa Tenggara Timur	105.000	104.171	107.433	108.047
20	Kalimantan Barat	127.567	137.767	149.671	158.325
21	Kalimantan Tengah	128.596	131.371	145.908	155.859
22	Kalimantan Selatan	132.638	136.667	148.063	162.894
23	Kalimantan Timur	126.621	129.346	143.988	154.780
24	Kalimantan Utara	134.129	132.433	138.713	142.270
25	Sulawesi Utara	113.125	120.313	131.829	134.349
26	Sulawesi Tengah	117.604	118.125	125.625	143.850
27	Sulawesi Selatan	109.375	112.500	121.042	123.109
28	Sulawesi Tenggara	121.825	127.033	135.938	141.232
29	Gorontalo	120.417	121.563	131.250	132.233
30	Sulawesi Barat	117.771	122.504	129.029	124.400
31	Maluku	112.083	118.438	130.783	134.572
32	Maluku Utara	120.000	127.917	131.667	139.587
33	Papua Barat	125.000	129.583	140.000	144.978
34	Papua	122.538	122.629	139.488	143.528
<b>Indonesia</b>		<b>122.025</b>	<b>126.596</b>	<b>135.400</b>	<b>138.541</b>

Sumber : Bank Indonesia (2020 - Oktober 2023), diolah Pusat Data dan Sistem Informasi Pertanian

Source : Bank Indonesia (2020 - October 2023), processed by the Agricultural Data and Information System Center

**Tabel 3.4.10. Harga Rata-rata Daging Ayam Broiler Tingkat Konsumen Menurut Provinsi**  
**Table Average of Consumer Price of Chicken Meat Level by Province, 2020 - 2023**

		(Rp/Kg)			
No.	Privinsi / Province	Tahun/Year			
		2020	2021	2022	2023
1	Aceh	27.013	27.992	28.992	30.208
2	Sumatera Utara	31.825	33.904	34.450	34.447
3	Sumatera Barat	40.738	42.625	43.313	44.585
4	Riau	27.179	28.792	28.846	28.006
5	Jambi	31.217	32.250	32.446	32.195
6	Sumatera Selatan	30.554	31.446	31.750	31.187
7	Bengkulu	31.438	34.242	34.133	32.434
8	Lampung	32.625	33.008	33.683	32.464
9	Kepulauan Bangka Belitung	33.575	38.204	39.038	38.518
10	Kepulauan Riau	35.238	36.933	37.283	37.503
11	DKI Jakarta	35.338	36.333	37.700	37.789
12	Jawa Barat	33.538	34.279	36.146	36.651
13	Jawa Tengah	32.046	33.179	34.692	35.173
14	DI Yogyakarta	33.188	34.521	36.479	36.652
15	Jawa Timur	31.250	32.013	34.196	34.407
16	Banten	35.563	36.246	37.708	38.814
17	Bali	35.288	36.283	37.125	38.808
18	Nusa Tenggara Barat	38.771	39.796	40.425	38.700
19	Nusa Tenggara Timur	38.363	46.775	47.350	45.461
20	Kalimantan Barat	31.638	36.579	38.838	37.241
21	Kalimantan Tengah	35.825	36.721	39.646	39.384
22	Kalimantan Selatan	37.775	41.867	45.008	43.550
23	Kalimantan Timur	32.275	32.275	34.842	35.349
24	Kalimantan Utara	38.975	41.008	43.892	46.964
25	Sulawesi Utara	33.663	33.996	35.942	34.522
26	Sulawesi Tengah	30.100	31.492	32.488	29.065
27	Sulawesi Selatan	25.300	25.263	27.288	25.912
28	Sulawesi Tenggara	34.125	35.104	35.763	33.244
29	Gorontalo	27.813	27.371	27.133	24.663
30	Sulawesi Barat	25.583	27.029	30.292	29.835
31	Maluku	37.308	38.013	41.333	41.561
32	Maluku Utara	36.875	37.292	38.000	40.731
33	Papua Barat	39.463	38.358	40.713	43.579
34	Papua	38.279	38.992	41.208	43.722
<b>Indonesia</b>		<b>33.463</b>	<b>35.363</b>	<b>36.371</b>	<b>36.277</b>

Sumber : Bank Indonesia (2020 - Oktober 2023), diolah Pusat Data dan Sistem Informasi Pertanian

Source : Bank Indonesia (2020 - October 2023), processed by the Agricultural Data and Information System Center

**Tabel 3.4.11. Harga Rata-rata Telur Ayam Ras Tingkat Konsumen Menurut Provinsi**  
**Table Average of Consumer Price of Chicken Egg Level by Province, 2020 - 2023**

		(Rp/Kg)			
No.	Privinsi / Province	Tahun/Year			
		2020	2021	2022	2023
1	Aceh	24.413	24.492	27.567	30.114
2	Sumatera Utara	22.621	24.875	27.888	30.380
3	Sumatera Barat	23.392	24.196	26.354	28.195
4	Riau	23.179	23.267	26.367	28.882
5	Jambi	21.538	21.875	24.958	27.356
6	Sumatera Selatan	22.913	22.604	25.671	28.275
7	Bengkulu	23.400	23.954	26.292	28.514
8	Lampung	23.233	22.775	25.896	27.502
9	Kepulauan Bangka Belitung	25.188	25.583	27.688	32.152
10	Kepulauan Riau	24.071	24.896	27.500	28.366
11	DKI Jakarta	24.529	22.963	26.825	29.023
12	Jawa Barat	23.879	22.688	26.583	28.873
13	Jawa Tengah	22.725	21.571	25.663	27.818
14	DI Yogyakarta	23.292	21.975	26.083	28.380
15	Jawa Timur	22.283	21.438	25.275	27.635
16	Banten	24.346	22.550	26.692	28.864
17	Bali	22.658	22.950	24.754	28.329
18	Nusa Tenggara Barat	25.029	24.500	27.825	31.372
19	Nusa Tenggara Timur	28.883	28.108	31.313	33.524
20	Kalimantan Barat	26.058	27.825	28.771	31.740
21	Kalimantan Tengah	28.204	27.917	28.892	32.403
22	Kalimantan Selatan	25.096	24.429	28.058	30.743
23	Kalimantan Timur	24.800	25.108	28.429	30.964
24	Kalimantan Utara	29.729	28.400	30.238	32.400
25	Sulawesi Utara	24.108	25.321	26.700	28.237
26	Sulawesi Tengah	25.858	25.625	28.258	30.309
27	Sulawesi Selatan	21.396	21.333	23.725	25.985
28	Sulawesi Tenggara	24.463	24.825	28.929	31.299
29	Gorontalo	29.008	29.525	30.408	32.534
30	Sulawesi Barat	20.367	20.875	23.900	26.971
31	Maluku	31.233	30.858	37.025	37.928
32	Maluku Utara	34.854	33.842	34.354	34.650
33	Papua Barat	28.933	29.608	33.958	36.432
34	Papua	39.913	39.046	41.046	37.297
<b>Indonesia</b>		<b>25.688</b>	<b>25.538</b>	<b>28.229</b>	<b>30.399</b>

Sumber : Bank Indonesia (2020 - Oktober 2023), diolah Pusat Data dan Sistem Informasi Pertanian

Source : Bank Indonesia (2020 - October 2023), processed by the Agricultural Data and Information System Center



**Tabel 3.5.1. Konsumsi Bahan Makanan yang Mengandung Beras, Jagung, dan Tepung Terigu Per Kapita**  
**Table Foodstuff Containing Rice, Corn, and Wheat Flour Consumption Per Capita, 2018 - 2022**

No.	Komoditas / Commodities	Tahun/Year					Pertumbuhan / Growth 2022 Over 2021 (%)
		2018	2019	2020	2021	2022	
<b>Konsumsi setahun (Kg/kap/tahun)<sup>a)</sup>/Yearly Consumption (kg/cap/year)</b>							
<b>A.</b>	<b>Bahan makanan yang mengandung beras/ Foodstuff containing rice</b>	<b>97.927</b>	<b>95.606</b>	<b>95.464</b>	<b>95.899</b>	<b>93.949</b>	<b>-2.03</b>
1.	Beras/Rice	80.641	78.429	78.487	81.518	81.044	-0.58
2.	Beras Ketan/Glutinous Rice	0.2607	0.2067	0.2671	0.3129	0.3110	-0.60
3.	Lainnya padi-padian/Other Dryshelled Corn/Corn Rice	0.1043	0.1043	0.2671	0.3129	0.0917	-70.68
5.	Bubur bayi kemasan (150gr)/Porridge in package	0.7509	0.6205	0.7144	0.6466	0.5178	-19.92
6.	Konsumsi lainnya/Others	0.7091	0.6674	0.7300	0.8395	0.0619	-92.63
7.	Kue basah/Boil or steam cake	0.896	0.946	0.926	0.857	0.804	-6.21
8.	Nasi campur/rames/ A plate of rice accompanied by a mixture of dishes	10.818	10.546	10.185	7.931	7.495	-5.50
9.	Nasi goreng/Fried Rice	1.282	1.297	1.230	1.061	1.159	9.32
10.	Nasi putih/Rice	1.274	1.491	1.501	1.383	1.413	2.15
11.	Lontong/ketupat sayur/ Rice steamed in a banana leaf or coconut leaf	0.953	0.981	0.922	0.826	0.838	1.45
12.	Bubur Ayam/Chicken Porridge	0.237	0.249	0.235	0.211	0.213	1.05
<b>B.</b>	<b>Jagung/Corn</b>	<b>1.600</b>	<b>1.668</b>	<b>1.790</b>	<b>1.540</b>	<b>1.370</b>	<b>-11.08</b>
1.	Jagung basah/Fresh corn	1.534	2.034	2.625	1.782	1.650	-7.42
	- Setara pipilan/Equivalent to dried shelled com	0.598	0.793	1.024	0.695	0.643	-7.42
2.	Jagung pocelan/pipilan/Dried shelled corn	1.002	0.874	0.767	0.845	0.726	-14.09
3.	Tepung Jagung/Corn flour	-	-	-	-	-	-
	- Setara pipilan/Equivalent to dried shelled com	-	-	-	-	-	-
4.	Minyak Jagung/Corn oil (Liter/Litre)	-	-	-	-	-	-
<b>C.</b>	<b>Tepung Terigu/Wheat flour</b>	<b>2.638</b>	<b>2.536</b>	<b>2.455</b>	<b>2.847</b>	<b>2.750</b>	<b>-3.41</b>

Sumber : BPS, Survei Sosial Ekonomi Nasional (SUSENAS)  
 Sources : BPS-Statistics Indonesia, National Socioeconomic Survey

Keterangan : <sup>a)</sup> Diolah pusdatin  
 -) Tidak tercakup dalam Susenas  
 Note : <sup>a)</sup> Processed by Pusdatin  
 -) Not covered in Susenas

**Tabel 3.5.2. Konsumsi Bahan Makanan yang Mengandung Kedelai, Kacang Tanah, Kacang Hijau, dan Umbi-umbian Per Kapita**

**Table Foodstuff Containing Soybean, Peanut, Greenbean, and Tubers Consumption Per Capita, 2018 - 2022**

No.	Komoditas / Commodities	Tahun/Year					Pertumbuhan / 2022 Over 2021 (%)
		2018	2019	2020	2021	2022	
<b>Konsumsi setahun (Kg/kap/tahun <sup>a)</sup>)/Yearly Consumption (kg/cap/year)</b>							
<b>A. Bahan makanan yang mengandung kedelai/ Foodstuff containing soybean</b>							
	1. Kedelai segar/Soybean	0.048	0.043	0.048	0.045	0.045	-0.41
	2. Tahu/Tofu <sup>b)</sup>	2.879	2.771	2.785	2.874	2.707	-5.84
	3. Tempe/Fermented soybean cake <sup>b)</sup>	3.804	3.621	3.643	3.796	3.656	-3.71
	4. Tauco/Fermented soybean paste <sup>b)</sup>	-	-	-	-	-	-
	5. Oncom/Fermented Soya cake <sup>b)</sup>	0.962	0.998	0.943	1.014	0.984	-2.97
	6. Kecap/Soya sauce <sup>b)</sup>	0.831	0.749	0.741	0.784	0.817	4.13
<b>B. Kacang tanah /Peanut</b>							
	1. Kacang tanah dengan kulit/Peanut with shell	-	-	-	-	-	-
	1. Kacang tanah tanpa kulit/Peanut without shell	0.283	0.306	0.288	0.308	0.301	-2.29
<b>C. Kacang hijau/Greenbean</b>							
		-	-	-	-	-	-
<b>D. Umbi Umbian/Tubers</b>							
	1. Ubi kayu/Cassava	4.739	4.363	4.827	6.183	5.525	-10.65
	2. Gaplek/Dried of Cassava	0.110	0.092	0.097	0.132	0.105	-20.32
	3. Tepung Gaplek/Dried Cassava Flour	-	-	-	-	-	-
	4. Tepung tapioka/Cassava flour	-	-	-	-	-	-
	5. Ubi jalar/Sweet potatoes	3.135	3.205	3.062	3.699	3.400	-8.10
	6. Sagu/Sago Flour	0.366	0.327	0.330	0.333	0.335	0.79
	7. Talas/Keladi/Taro	0.345	0.544	0.450	0.707	0.809	14.40
	8. Umbi Lainnya/Others	0.081	0.083	0.091	0.115	0.135	16.65

Sumber : BPS, Survei Sosial Ekonomi Nasional (SUSENAS)

Sources : BPS-Statistics Indonesia, National Socioeconomic Survey

Keterangan : <sup>a)</sup> Diolah pusdatin  
<sup>b)</sup> Tidak tercakup dalam Susenas

Note : <sup>a)</sup> Processed by Pusdatin  
<sup>b)</sup> Not covered in Susenas

**Tabel 3.5.3. Konsumsi Sayur-Sayuran Per Kapita**  
**Table Vegetables Consumption Per Capita, 2018 - 2022**

No.	Komoditas / Commodities	Tahun/Year					Pertumbuhan / Growth 2022 Over 2021 (%)
		2018	2019	2020	2021	2022	
<b>Konsumsi setahun (Kg/kap/tahun)<sup>a)</sup>/ Yearly Consumption (kg/cap/year)<sup>a)</sup></b>							
<b>A. Sayur-sayuran/Vegetables</b>							
1.	Bawang merah/Onion	2.758	2.802	2.699	2.926	3.024	3.34
2.	Bawang putih/Garlic	1.723	1.806	1.667	1.874	2.016	7.55
3.	Buncis/Beans	0.916	0.905	0.892	0.981	1.067	8.77
4.	Bayam/Spinach	3.288	3.379	3.353	3.360	3.567	6.14
5.	Cabai merah/Chillies	1.781	1.973	1.677	1.806	1.909	5.70
6.	Cabai hijau/Green chili	0.360	0.391	0.344	0.400	0.407	1.69
7.	Cabai rawit/Cayenne pepper	1.835	1.990	1.769	1.955	2.073	6.03
8.	Kacang panjang/String bean	2.349	2.295	2.283	2.238	2.275	1.62
9.	Kentang/Potato	2.282	2.727	2.547	2.820	3.167	12.28
10.	Kubis/Cabbage	1.455	1.494	1.378	1.510	1.695	12.26
11.	Kangkung/Swam cabbage	3.960	3.820	3.784	3.999	4.176	4.44
12.	Mentimun/Cucumber	1.974	2.020	2.190	2.297	2.209	-3.81
13.	Sawi putih/Napa cabbage	1.054	1.006	1.054	1.261	1.277	1.29
14.	Sawi hijau/Chye sim	1.435	1.355	1.426	1.592	1.534	-3.66
15.	Tomat/Tomato	0.243	0.235	0.236	0.251	0.250	-0.24
16.	Terong/Aubergine	2.668	2.831	2.795	2.605	2.885	10.71
17.	Jamur/Mushroom	-	-	-	-	-	-
18.	Petai/Parkia Speciosa	-	-	-	-	-	-
19.	Wortel/Carrot	1.300	1.283	1.285	1.354	1.429	5.53
<b>B. Sayuran lainnya/Other vegetables</b>							
1.	Daun Ketela pohon/Cassava leaf	2.772	2.714	2.809	2.930	2.725	-6.97
2.	Tauge/Bean sprout	0.895	0.902	0.911	0.965	0.988	2.47
3.	Labu/Squash	1.759	1.822	1.786	1.824	1.807	-0.94
4.	Jagung muda kecil/Unripe corn	-	-	-	-	-	-
5.	Sayur sop/Cap cay/Soup/Stir-fried vegetables (Bungkus/Pack)	8.539	8.842	9.050	9.299	9.645	3.72
6.	Sayur asam/lodeh/Sour vegetable soup (Bungkus/Pack)	4.581	4.840	4.773	4.803	5.104	6.26
7.	Nangka muda/Young jackfruit	0.552	0.501	0.451	0.571	0.718	25.93
8.	Pepaya muda/Unripe papaya	1.089	1.029	0.978	1.244	1.243	-0.11
9.	Jengkol/Stink beans	0.440	0.512	0.681	0.842	0.420	-50.12
10.	Sayur dalam kaleng/Canned vegetable	-	-	-	-	-	-
11.	Sayuran lainnya/Others	2.287	2.481	2.746	2.728	1.826	-33.08

Sumber : BPS, Survei Sosial Ekonomi Nasional (SUSENAS)  
 Sources : BPS-Statistics Indonesia, National Socioeconomic Survey

Keterangan : <sup>a)</sup> Diolah pusdatin  
 -) Tidak tercakup dalam Susenas  
 Note : <sup>a)</sup> Processed by Pusdatin  
 -) Not covered in Susenas

**Tabel 3.5.4. Konsumsi Buah-buahan Per Kapita**  
**Table Fruits Consumption Per Capita, 2018 - 2022**

No.	Komoditas / Commodities	Tahun/Year					Pertumbuhan / Growth 2022 Over 2021 (%)
		2018	2019	2020	2021	2022	
<b>Konsumsi setahun (Kg/kap/tahun)<sup>a)</sup> / Yearly Consumption (kg/cap/year)<sup>a)</sup></b>							
<b>A. Buah-buahan/Fruits</b>							
1.	Alpukat/Avocado	-	-	-	-	0.673	-
2.	Duku/Lanzon	5.475	4.067	4.232	0.610	0.366	-39.98
3.	Durian/Durian	2.138	1.693	2.372	0.368	0.555	50.95
4.	Jeruk/Orange	3.337	4.433	3.301	4.269	4.826	13.06
5.	Jambu/Guava	-	-	-	-	0.555	-
6.	Mangga/Mangoes	0.574	0.448	0.549	0.540	0.552	2.28
7.	Pepaya/Papaya	2.764	3.043	3.058	4.107	4.315	5.08
8.	Pisang Ambon/Ambon banana	2.034	1.795	1.712	2.278	2.712	19.02
9.	Pisang Lainnya/Other bananas	5.736	5.130	4.887	6.559	6.093	-7.11
10.	Rambutan/Rambutans	5.423	3.661	3.684	1.593	1.172	-26.44
11.	Salak/Zalacca	2.034	1.616	1.463	1.661	2.217	33.49
12.	Semangka/Watermelon	1.460	1.737	1.896	1.914	3.171	65.62

Sumber : BPS, Survei Sosial Ekonomi Nasional (SUSENAS)

Sources : BPS-Statistics Indonesia, National Socioeconomic Survey

Keterangan : <sup>a)</sup> Diolah pusdatin

-) Tidak tercakup dalam Susenas

Note : <sup>a)</sup> Processed by Pusdatin

-) Not covered in Susenas

**Tabel 3.5.5. Konsumsi Daging, Telur dan Susu Per Kapita**  
**Table Meats, Eggs and Milk Consumption Per Capita, 2018 - 2022**

No.	Komoditas / Commodities	Tahun/Year					Pertumbuhan / Growth 2022 Over 2021 (%)
		2018	2019	2020	2021	2022	
<b>Konsumsi setahun (Kg/kap/tahun) <sup>a)</sup>/Yearly Consumption (kg/cap/year) <sup>a)</sup></b>							
<b>A. Daging/Meats</b>							
1.	Daging Sapi/Beef	0.466	0.487	0.478	0.466	0.547	17.43
2.	Daging Babi/Pork	0.253	0.259	0.283	0.279	0.234	-16.11
3.	Daging ayam ras/Broiler meat	5.566	5.695	6.042	6.549	7.151	9.20
4.	Daging ayam kampung/Local chicken meat	0.717	0.774	0.734	0.846	0.828	-2.10
5.	Daging Unggas lainnya/Other poultry Meat	-	-	-	-	-	-
<b>B. Telur/Eggs</b>							
1.	Telur ayam ras/Layer egg	6.775	6.736	6.921	7.205	7.372	2.31
2.	Telur ayam buras/Local chicken egg	3.806	3.702	3.278	3.632	3.853	6.10
3.	Telur Itik/Itik Manila/Duck egg	2.034	1.825	1.674	1.645	1.429	-13.10
4.	Telur Asin/Salted egg	-	-	-	-	-	-
<b>c. Susu/Milk</b>							
1.	Susu murni/Fresh milk (Liter/Litre)	-	-	-	-	-	-
2.	Susu cair pabrik/Preserved milk (250 ml)	4.662	5.680	6.216	5.721	5.165	-9.72
3.	Susu kental manis/Condensed milk (397 gram/grams)	4.605	3.780	3.667	3.733	3.686	-1.26
4.	Susu bubuk/Powder milk (kg)	0.931	0.899	0.902	0.838	0.752	-10.25
5.	Susu bubuk bayi/Baby powder milk (Kg)	0.690	0.694	0.747	0.657	0.652	-0.82
6.	Keju/Cheese(Ons/Ounce)	-	-	-	-	-	-
7.	Hasil lain dari susu/Milk product (Ons/Ounce)	1.354	1.340	1.230	1.276	1.051	-17.69

Sumber : BPS, Survei Sosial Ekonomi Nasional (SUSENAS)  
 Sources : BPS-Statistics Indonesia, National Socioeconomic Survey

Keterangan : <sup>a)</sup> Diolah pusdatin  
 -) Tidak tercakup dalam Susenas  
 Note : <sup>a)</sup> Processed by Pusdatin  
 -) Not covered in Susenas

# Jasa & Penunjang

## 04

### Service & Support



#### SUMBERDAYA MANUSIA

*Human Resources*



#### SUMBERDAYA TEKNOLOGI

*Technology Resources*



#### KELEMBAGAAN PERTANIAN

*Agricultural Institution*



**STATISTIK PERTANIAN**

**2023**

*Agricultural Statistics*



J A S A & P E N U N J A N G  
*Service & Support*

**STATISTIK PERTANIAN**  
**2023**  
*Agricultural Statistics*

# Jasa dan Penunjang / Service and Support

## Jumlah Penyuluh Pertanian PNS / Numbers of Agricultural Extension Civil Servants, 2021 (Orang/Person)

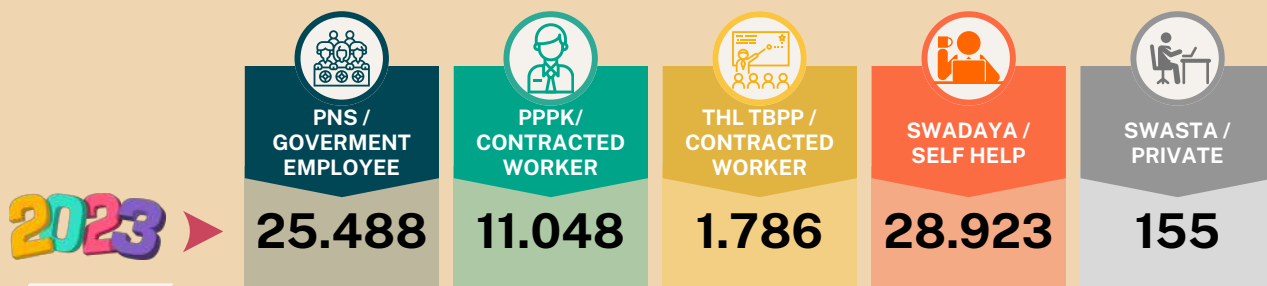

**Keterangan/  
Note:**

- Sumber : Pusat Penyuluhan Pertanian diolah oleh Badan Penyuluhan dan Pengembangan Sumber Daya Manusia Pertanian / Source : Agricultural Extension Center processed by Agency for Agricultural Extension and Human Resources Development
- Data sampai Oktober 2023 / Data until October, 2023

## Jumlah Tenaga Kerja Pertanian Menurut Sub Sektor Menurut Jenis Kelamin / Numbers of Agricultural Man Power in Sub Sector by Sex, 2022 (Orang/Person)

### Perempuan/Woman

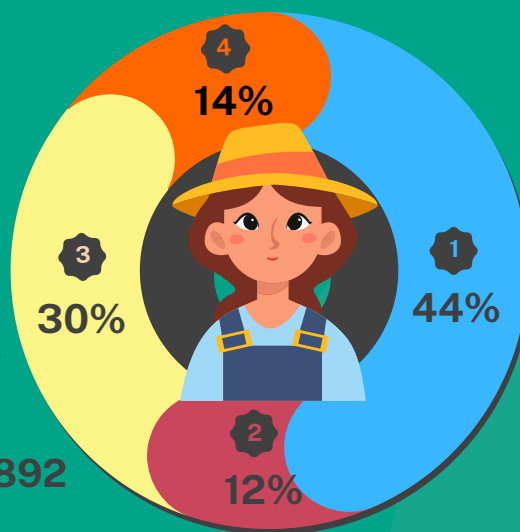
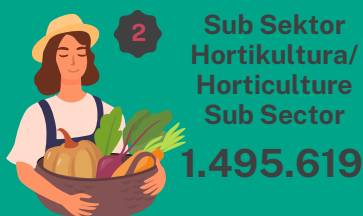
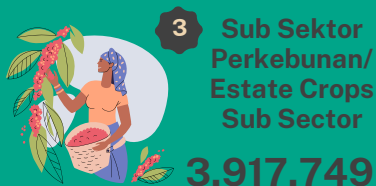

### Laki-Laki/Man

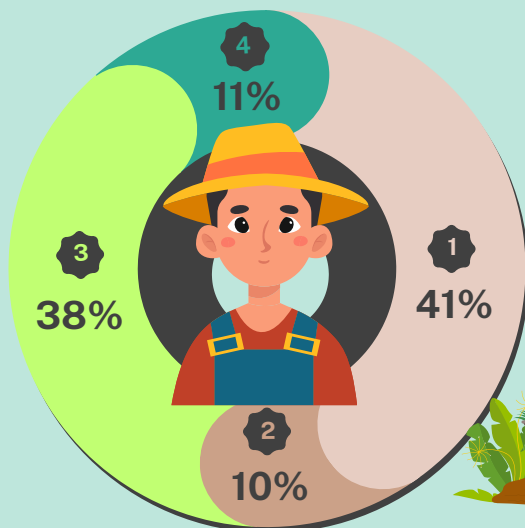

Sumber/Source : Badan Pusat Statistik/BPS - Statistics Indonesia  
Data sampai Agustus 2022 / Data until August 2022



# Jasa dan Penunjang / Service and Support

## Jumlah Pegawai Kementerian Pertanian (PNS) Menurut Golongan / Numbers of Employees the Ministry of Agriculture by Rank, October 2023 (Orang/Person)

Total Jumlah Pegawai Kementerian Pertanian (PNS) Menurut Golongan /  
Total Numbers of Employees the Ministry of Agriculture by Rank **14.311**

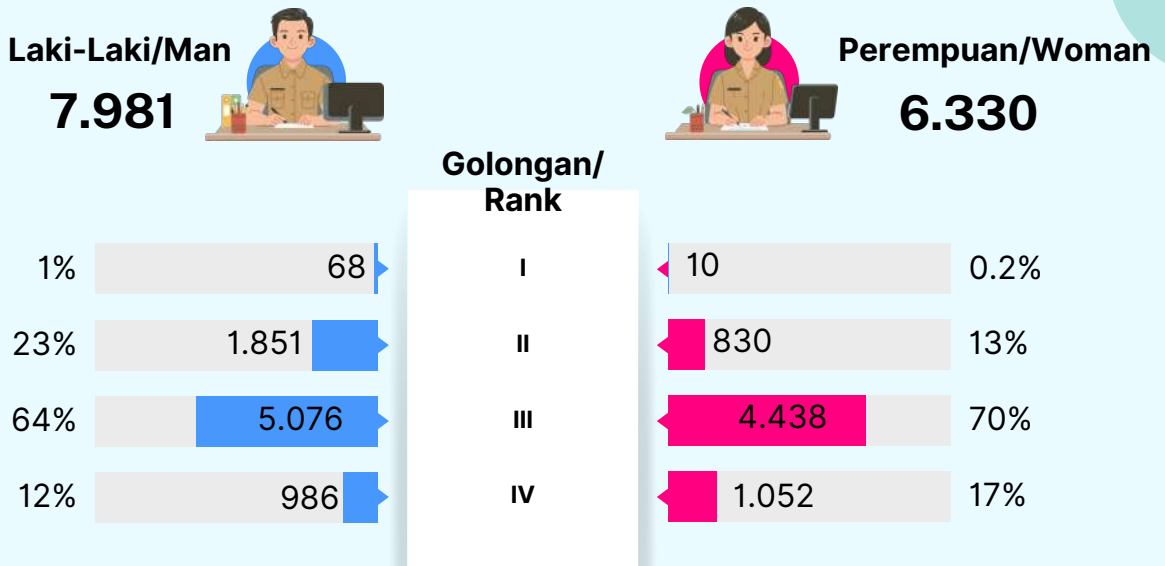

## Jumlah Pegawai Kementerian Pertanian Menurut Pendidikan / Numbers of Employees the Ministry of Agriculture by Education, 2023 (Orang/Person)

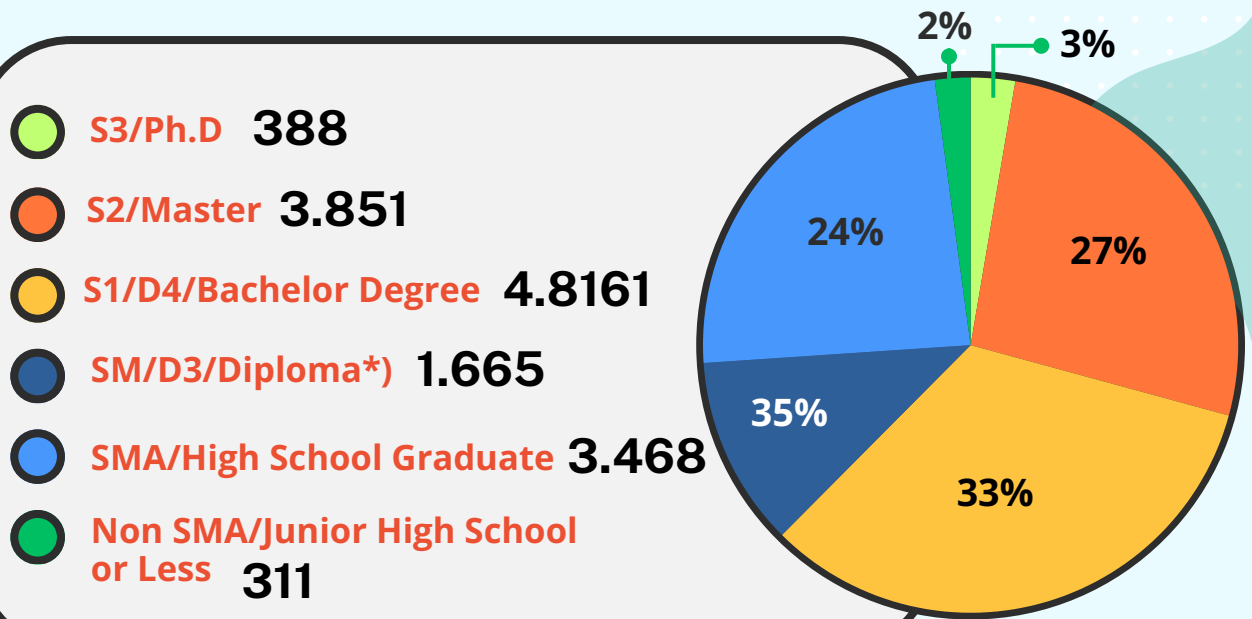

**Keterangan /  
Notes :**

- Sumber/Source : Biro Organisasi dan Kepegawaian - Sekretariat Jenderal/Organization and Personnel Bureau - Secretary General
- Data per 1 Oktober 2023 / Data as of 1 Oktober 2023
- Pegawai Kementerian Pertanian merupakan ASN dan PPPK / Employees of Ministry of Agriculture is Government Employees and Contracted Worker

**Tabel 4.1.1. Jumlah Tenaga Kerja Pertanian Menurut Provinsi**  
**Table Numbers of Agricultural Man Power by Province, 2021 - 2022**

No.	Provinsi/Province	Tahun/Year			Tahun/Year			Pertumbuhan/Growth 2022 over 2021 (%)		
		Agustus/August 2021			Agustus/August 2022					
		Laki-Laki/ Man	Perempuan/ Woman	Total	Laki-Laki/ Man	Perempuan/ Woman	Total	Laki-Laki/ Man	Perempuan/ Woman	Total
1	Aceh	493.087	260.315	753.402	568.000	308.573	876.573	15,19	18,54	16,35
2	Sumatera Utara	1.385.360	912.933	2.298.293	1.434.353	895.528	2.329.881	3,54	-1,91	1,37
3	Sumatera Barat	535.873	296.680	832.553	579.292	317.566	896.858	8,10	7,04	7,72
4	Riau	874.313	268.009	1.142.322	946.538	229.130	1.175.668	8,26	-14,51	2,92
5	Jambi	516.344	256.788	773.132	573.094	257.091	830.185	10,99	0,12	7,38
6	Sumatera Selatan	1.180.710	633.025	1.813.735	1.280.239	644.824	1.925.063	8,43	1,86	6,14
7	Bengkulu	297.697	155.839	453.536	324.644	157.479	482.123	9,05	1,05	6,30
8	Lampung	1.226.552	535.230	1.761.782	1.281.006	543.159	1.824.165	4,44	1,48	3,54
9	Kepulauan Bangka Belitung	103.785	46.652	150.437	105.511	48.677	154.188	1,66	4,34	2,49
10	Kepulauan Riau	30.761	9.513	40.274	27.875	9.337	37.212	-9,38	-1,85	-7,60
11	DKI Jakarta	14.654		18.143	12.508	2.969	15.477	-14,64		-14,69
12	Jawa Barat	2.171.231	1.080.254	3.251.485	2.258.601	1.123.801	3.382.402	4,02	4,03	4,03
13	Jawa Tengah	2.402.150	1.539.710	3.941.860	2.736.330	1.559.663	4.295.993	13,91	1,30	8,98
14	D.I. Yogyakarta	216.981	172.256	389.237	219.244	168.165	387.409	1,04	-2,37	-0,47
15	Jawa Timur	3.795.286	2.482.204	6.277.490	3.957.319	2.528.004	6.485.323	4,27	1,85	3,31
16	Banten	371.999	206.212	578.211	424.503	186.449	610.952	14,11	-9,58	5,66
17	Bali	290.999	214.846	505.845	280.147	211.333	491.480	-3,73	-1,64	-2,84
18	Nusa Tenggara Barat	480.195	316.537	796.732	519.218	348.861	868.079	8,13	10,21	8,95
19	Nusa Tenggara Timur	708.942	567.131	1.276.073	721.464	580.453	1.301.917	1,77	2,35	2,03
20	Kalimantan Barat	631.195	451.314	1.082.509	712.652	455.491	1.168.143	12,91	0,93	7,91
21	Kalimantan Tengah	283.680	137.852	421.532	318.273	145.200	463.473	12,19	5,33	9,95
22	Kalimantan Selatan	369.254	227.037	596.291	387.917	231.408	619.325	5,05	1,93	3,86
23	Kalimantan Timur	213.496	77.340	290.836	223.462	46.420	269.882	4,67	-39,98	-7,20
24	Kalimantan Utara	47.506	20.111	67.617	48.568	20.713	69.281	2,24	2,99	2,46
25	Sulawesi Utara	187.341	54.318	241.659	192.983	47.751	240.734	3,01	-12,09	-0,38
26	Sulawesi Tengah	390.081	168.741	558.822	422.479	185.850	608.329	8,31	10,14	8,86
27	Sulawesi Selatan	914.105	442.453	1.356.558	951.670	507.804	1.459.474	4,11	14,77	7,59
28	Sulawesi Tenggara	226.478	140.115	366.593	239.191	130.001	369.192	5,61	-7,22	0,71
29	Gorontalo	111.935	35.186	147.121	134.298	49.820	184.118	19,98	41,59	25,15
30	Sulawesi Barat	200.537	92.576	293.113	229.545	115.708	345.253	14,47	24,99	17,79
31	Maluku	125.642	82.046	207.688	128.819	80.032	208.851	2,53	-2,45	0,56
32	Maluku Utara	85.245	51.754	136.999	83.900	53.300	137.200	-1,58	2,99	0,15
33	Papua Barat	62.110	56.845	118.955	75.880	66.836	142.716	22,17	17,58	19,97
34	Papua	626.429	547.698	1.174.127	665.110	592.112	1.257.222	6,17	8,11	7,08
	<b>Indonesia</b>	<b>21.571.953</b>	<b>12.539.520</b>	<b>34.114.962</b>	<b>23.064.633</b>	<b>12.849.508</b>	<b>35.914.141</b>	<b>6,92</b>	<b>2,47</b>	<b>5,27</b>

Sumber : Badan Pusat Statistik  
 Source : BPS - Statistics Indonesia

**Tabel 4.1.2. Jumlah Tenaga Kerja Pertanian Menurut Sub Sektor dan Provinsi**  
**Table Numbers of Agricultural Man Power by Sub Sector and Province, 2022**

No.	Provinsi/Province	(Orang/Person)								
		Sektor Pertanian/ Agricultural Sector	Sub Sektor Tanaman Pangan/ Food Crops Sub Sector	Kontribusi / Share (%)	Sub Sektor Hortikultura/ Horticulture Sub Sector	Kontribusi / Share (%)	Sub Sektor Perkebunan/ Estate Crops Sub Sector	Kontribusi / Share (%)	Sub Sektor Peternakan/ Livestock Sub Sector	Kontribusi / Share (%)
1	Aceh	876.573	375.638	42,85	66.793	7,62	410.416	46,82	23.726	2,71
2	Sumatera Utara	2.329.881	783.441	33,63	217.038	9,32	1.254.285	53,83	75.117	3,22
3	Sumatera Barat	896.858	314.737	35,09	147.976	16,50	383.117	42,72	51.028	5,69
4	Riau	1.175.668	54.703	4,65	28.701	2,44	1.078.798	91,76	13.466	1,15
5	Jambi	830.185	64.976	7,83	46.138	5,56	702.303	84,60	16.768	2,02
6	Sumatera Selatan	1.925.063	357.495	18,57	47.833	2,48	1.491.257	77,47	28.478	1,48
7	Bengkulu	482.123	71.877	14,91	30.745	6,38	372.683	77,30	6.818	1,41
8	Lampung	1.824.165	720.202	39,48	151.217	8,29	764.538	41,91	188.208	10,32
9	Bangka Belitung	154.188	8.382	5,44	10.325	6,70	132.738	86,09	2.743	1,78
10	Kepulauan Riau	37.212	4.510	12,12	17.043	45,80	10.231	27,49	5.428	14,59
11	DKI Jakarta	15.477	1.582	10,22	3.028	19,56	2.946	19,03	7.921	51,18
12	Jawa Barat	3.382.402	2.276.812	67,31	530.222	15,68	268.155	7,93	307.213	9,08
13	Jawa Tengah	4.295.993	2.234.863	52,02	614.543	14,31	703.678	16,38	742.909	17,29
14	D.I. Yogyakarta	387.409	167.872	43,33	40.303	10,40	32.911	8,50	146.323	37,77
15	Jawa Timur	6.485.323	2.692.223	41,51	550.849	8,49	1.367.361	21,08	1.874.890	28,91
16	Banten	610.952	441.529	72,27	86.734	14,20	52.942	8,67	29.747	4,87
17	Bali	491.480	100.912	20,53	77.569	15,78	122.438	24,91	190.561	38,77
18	Nusa Tenggara Barat	868.079	323.378	37,25	109.928	12,66	182.297	21,00	252.476	29,08
19	Nusa Tenggara Timur	1.301.917	579.136	44,48	193.684	14,88	389.460	29,91	139.637	10,73
20	Kalimantan Barat	1.168.143	284.052	24,32	63.420	5,43	799.883	68,47	20.788	1,78
21	Kalimantan Tengah	463.473	72.386	15,62	39.834	8,59	340.433	73,45	10.820	2,33
22	Kalimantan Selatan	619.325	209.215	33,78	47.162	7,62	335.308	54,14	27.640	4,46
23	Kalimantan Timur	269.882	54.046	20,03	39.654	14,69	163.734	60,67	12.448	4,61
24	Kalimantan Utara	69.281	38.443	55,49	8.673	12,52	20.134	29,06	2.031	2,93
25	Sulawesi Utara	240.734	87.285	36,26	46.216	19,20	97.368	40,45	9.865	4,10
26	Sulawesi Tengah	608.329	239.930	39,44	43.703	7,18	303.325	49,86	21.371	3,51
27	Sulawesi Selatan	1.459.474	889.648	60,96	118.536	8,12	280.087	19,19	171.203	11,73
28	Sulawesi Tenggara	369.192	135.090	36,59	46.719	12,65	167.327	45,32	20.056	5,43
29	Gorontalo	184.118	147.452	80,09	6.206	3,37	23.900	12,98	6.560	3,56
30	Sulawesi Barat	345.253	144.661	41,90	11.198	3,24	147.026	42,59	42.368	12,27
31	Maluku	208.851	109.411	52,39	44.072	21,10	52.979	25,37	2.389	1,14
32	Maluku Utara	137.200	23.558	17,17	17.689	12,89	95.160	69,36	793	0,58
33	Papua Barat	142.716	52.402	36,72	74.468	52,18	13.054	9,15	2.792	1,96
34	Papua	1.257.222	912.281	72,56	287.990	22,91	27.385	2,18	29.566	2,35
<b>Indonesia</b>		<b>35.914.141</b>	<b>14.974.128</b>	<b>41,69</b>	<b>3.866.209</b>	<b>10,77</b>	<b>12.589.657</b>	<b>35,05</b>	<b>4.484.147</b>	<b>12,49</b>

Sumber : Badan Pusat Statistik  
 Source : BPS - Statistics Indonesia

**Tabel 4.1.3. Jumlah Tenaga Kerja Pertanian di Sub Sektor Tanaman Pangan Menurut Jenis Kelamin dan Provinsi**  
**Table Numbers of Agricultural Man Power in Food Crops Sub Sector by Sex and Province, 2021 - 2022**

No.	Provinsi/ Province	Tahun/Year			Tahun/Year			Pertumbuhan/Growth 2022 over 2021 (%)		
		Agustus/August 2021			Agustus/August 2022			Laki-Laki/ Man	Perempuan/ Woman	Total
		Laki-Laki/ Man	Perempuan/ Woman	Total	Laki-Laki/ Man	Perempuan/ Woman	Total			
1	Aceh	186.162	137.915	324.077	214.597	161.041	375.638	15,27	16,77	15,91
2	Sumatera Utara	359.398	375.605	735.003	406.183	377.258	783.441	13,02	0,44	6,59
3	Sumatera Barat	166.469	139.514	305.983	180.515	134.222	314.737	8,44	-3,79	2,86
4	Riau	42.277	24.537	66.814	31.452	23.251	54.703	-25,60	-5,24	-18,13
5	Jambi	24.432	30.523	54.955	31.649	33.327	64.976	29,54	9,19	18,23
6	Sumatera Selatan	207.309	119.880	327.189	226.849	130.646	357.495	9,43	8,98	9,26
7	Bengkulu	38.801	38.138	76.939	35.961	35.916	71.877	-7,32	-5,83	-6,58
8	Lampung	423.488	186.388	609.876	497.995	222.207	720.202	17,59	19,22	18,09
9	Bangka Belitung	6.755	3.008	9.763	4.854	3.528	8.382	-28,14	17,29	-14,15
10	Kepulauan Riau	1.886	480	2.366	3.920	590	4.510	107,85	22,92	90,62
11	DKI Jakarta	6.016	3.489	9.505	1.199	383	1.582	-80,07	-89,02	-83,36
12	Jawa Barat	1.289.436	685.672	1.975.108	1.474.827	801.985	2.276.812	14,38	16,96	15,28
13	Jawa Tengah	1.204.941	751.192	1.956.133	1.459.242	775.621	2.234.863	21,10	3,25	14,25
14	D.I. Yogyakarta	82.527	63.829	146.356	90.368	77.504	167.872	9,50	21,42	14,70
15	Jawa Timur	1.542.872	890.953	2.433.825	1.737.307	954.916	2.692.223	12,60	7,18	10,62
16	Banten	257.338	182.775	440.113	282.066	159.463	441.529	9,61	-12,75	0,32
17	Bali	87.561	52.939	140.500	62.380	38.532	100.912	-28,76	-27,21	-28,18
18	Nusa Tenggara Barat	172.569	115.687	288.256	195.995	127.383	323.378	13,57	10,11	12,18
19	Nusa Tenggara Timur	381.681	266.001	647.682	350.689	228.447	579.136	-8,12	-14,12	-10,58
20	Kalimantan Barat	140.790	180.625	321.415	124.025	160.027	284.052	-11,91	-11,40	-11,62
21	Kalimantan Tengah	60.894	39.801	100.695	43.632	28.754	72.386	-28,35	-27,76	-28,11
22	Kalimantan Selatan	130.803	91.592	222.395	121.431	87.784	209.215	-7,16	-4,16	-5,93
23	Kalimantan Timur	49.573	23.833	73.406	40.157	13.889	54.046	-18,99	-41,72	-26,37
24	Kalimantan Utara	16.006	12.247	28.253	22.870	15.573	38.443	42,88	27,16	36,07
25	Sulawesi Utara	83.417	22.310	105.727	70.128	17.157	87.285	-15,93	-23,10	-17,44
26	Sulawesi Tengah	135.245	68.807	204.052	161.678	78.252	239.930	19,54	13,73	17,58
27	Sulawesi Selatan	574.907	215.556	790.463	620.358	269.290	889.648	7,91	24,93	12,55
28	Sulawesi Tenggara	74.462	47.752	122.214	89.204	45.886	135.090	19,80	-3,91	10,54
29	Gorontalo	81.414	24.005	105.419	107.163	40.289	147.452	31,63	67,84	39,87
30	Sulawesi Barat	63.514	27.966	91.480	94.185	50.476	144.661	48,29	80,49	58,13
31	Maluku	66.322	54.459	120.781	59.254	50.157	109.411	-10,66	-7,90	-9,41
32	Maluku Utara	9.250	16.611	25.861	8.672	14.886	23.558	-6,25	-10,38	-8,91
33	Papua Barat	24.316	22.627	46.943	25.877	26.525	52.402	6,42	17,23	11,63
34	Papua	483.652	418.301	901.953	487.198	425.083	912.281	0,73	1,62	1,15
	<b>Indonesia</b>	<b>8.476.483</b>	<b>5.335.017</b>	<b>13.811.500</b>	<b>9.363.880</b>	<b>5.610.248</b>	<b>14.974.128</b>	<b>10,47</b>	<b>5,16</b>	<b>8,42</b>

Sumber : Badan Pusat Statistik

Source : BPS - Statistics Indonesia

Keterangan : - Data merupakan data hasil backcasting dari penimbang proyeksi penduduk tahun 2010-2035

Note : -Result backcasting for population projection of 2010-2035

**Tabel 4.1.4. Jumlah Tenaga Kerja Pertanian Sub Sektor Hortikultura Menurut Jenis Kelamin dan Provinsi**  
**Table Numbers of Agricultural Man Power in Horticulture Sub Sector by Sex and Province, 2021 - 2022**

No.	Provinsi/ Province	(Orang/Person)								
		Tahun/Year			Tahun/Year			Pertumbuhan/Growth		
		Agustus/August 2021			Agustus/August 2022			2022 over 2021 (%)		
	Laki-Laki/ Man	Perempuan/ Woman	Total	Laki-Laki/ Man	Perempuan/ Woman	Total	Laki-Laki/ Man	Perempuan/ Woman	Total	
1	Aceh	32.540	22.851	55.391	41.769	25.024	66.793	28,36	9,51	20,58
2	Sumatera Utara	141.875	123.697	265.572	114.035	103.003	217.038	-19,62	-16,73	-18,28
3	Sumatera Barat	92.693	52.651	145.344	83.747	64.229	147.976	-9,65	21,99	1,81
4	Riau	28.360	19.547	47.907	16.598	12.103	28.701	-41,47	-38,08	-40,09
5	Jambi	26.410	18.623	45.033	26.919	19.219	46.138	1,93	3,20	2,45
6	Sumatera Selatan	53.571	30.094	83.665	29.834	17.999	47.833	-44,31	-40,19	-42,83
7	Bengkulu	17.409	14.275	31.684	17.389	13.356	30.745	-0,11	-6,44	-2,96
8	Lampung	114.831	59.922	174.753	108.089	43.128	151.217	-5,87	-28,03	-13,47
9	Bangka Belitung	7.856	3.134	10.990	7.692	2.633	10.325	-2,09	-15,99	-6,05
10	Kepulauan Riau	10.853	4.685	15.538	11.601	5.442	17.043	6,89	16,16	9,69
11	DKI Jakarta	3.421	N/A	3.421	2.381	647	3.028	-30,40		-11,49
12	Jawa Barat	403.635	225.751	629.386	368.582	161.640	530.222	-8,68	-28,40	-15,76
13	Jawa Tengah	319.744	206.736	526.480	380.213	234.330	614.543	18,91	13,35	16,73
14	D.I. Yogyakarta	21.095	14.767	35.862	22.394	17.909	40.303	6,16	21,28	12,38
15	Jawa Timur	375.190	228.470	603.660	355.306	195.543	550.849	-5,30	-14,41	-8,75
16	Banten	43.008	11.928	54.936	67.306	19.428	86.734	56,50	62,88	57,88
17	Bali	38.757	31.926	70.683	44.394	33.175	77.569	14,54	3,91	9,74
18	Nusa Tenggara Barat	74.380	46.408	120.788	72.240	37.688	109.928	-2,88	-18,79	-8,99
19	Nusa Tenggara Timur	74.414	91.393	165.807	86.016	107.668	193.684	15,59	17,81	16,81
20	Kalimantan Barat	40.680	24.361	65.041	43.015	20.405	63.420	5,74	-16,24	-2,49
21	Kalimantan Tengah	25.343	13.249	38.592	23.894	15.940	39.834	-5,72	20,31	3,22
22	Kalimantan Selatan	28.663	18.050	46.713	31.457	15.705	47.162	9,75	-12,99	0,96
23	Kalimantan Timur	34.483	18.913	53.396	29.803	9.851	39.654	-13,57	-47,91	-25,74
24	Kalimantan Utara	7.699	3.113	10.812	7.107	1.566	8.673	-7,69	-49,69	-19,78
25	Sulawesi Utara	26.247	12.722	38.969	33.745	12.471	46.216	28,57	-1,97	18,60
26	Sulawesi Tengah	31.226	16.387	47.613	26.579	17.124	43.703	-14,88	4,50	-8,21
27	Sulawesi Selatan	63.261	42.330	105.591	68.475	50.061	118.536	8,24	18,26	12,26
28	Sulawesi Tenggara	16.574	17.445	34.019	23.631	23.088	46.719	42,58	32,35	37,33
29	Gorontalo	4.528	1.767	6.295	4.463	1.743	6.206	-1,44	-1,36	-1,41
30	Sulawesi Barat	7.899	5.705	13.604	7.807	3.391	11.198	-1,16	-40,56	-17,69
31	Maluku	20.713	13.779	34.492	27.150	16.922	44.072	31,08	22,81	27,77
32	Maluku Utara	8.562	10.479	19.041	6.854	10.835	17.689	-19,95	3,40	-7,10
33	Papua Barat	28.980	29.905	58.885	39.027	35.441	74.468	34,67	18,51	26,46
34	Papua	109.400	110.515	219.915	141.078	146.912	287.990	28,96	32,93	30,96
	<b>Indonesia</b>	<b>2.334.300</b>	<b>1.545.578</b>	<b>3.879.878</b>	<b>2.370.590</b>	<b>1.495.619</b>	<b>3.866.209</b>	<b>1,55</b>	<b>-3,23</b>	<b>-0,35</b>

Sumber : Badan Pusat Statistik  
 Source : BPS - Statistics Indonesia

**Tabel 4.1.5. Jumlah Tenaga Kerja Pertanian Sub Sektor Perkebunan Menurut Jenis Kelamin dan Provinsi**  
**Table Numbers of Agricultural Man Power in Estate Crops Sub Sector by Sex and Province, 2021 - 2022**

No.	Provinsi/ Province	(Orang/Person)								
		Tahun/Year			Tahun/Year			Pertumbuhan/Growth		
		Agustus/August 2021			Agustus/August 2022			2022 over 2021 (%)		
	Laki-Laki/ Man	Perempuan/ Woman	Total	Laki-Laki/ Man	Perempuan/ Woman	Total	Laki-Laki/ Man	Perempuan/ Woman	Total	
1	Aceh	249.054	93.727	342.781	293.294	117.122	410.416	17,76	24,96	19,73
2	Sumatera Utara	804.668	375.044	1.179.712	863.628	390.657	1.254.285	7,33	4,16	6,32
3	Sumatera Barat	236.678	81.956	318.634	277.497	105.620	383.117	17,25	28,87	20,24
4	Riau	786.634	219.330	1.005.964	887.129	191.669	1.078.798	12,78	-12,61	7,24
5	Jambi	455.584	203.878	659.462	504.626	197.677	702.303	10,76	-3,04	6,50
6	Sumatera Selatan	900.264	478.407	1.378.671	1.000.576	490.681	1.491.257	11,14	2,57	8,17
7	Bengkulu	235.052	99.837	334.889	265.808	106.875	372.683	13,08	7,05	11,29
8	Lampung	545.541	228.119	773.660	550.908	213.630	764.538	0,98	-6,35	-1,18
9	Bangka Belitung	84.793	40.179	124.972	90.381	42.357	132.738	6,59	5,42	6,21
10	Kepulauan Riau	11.965	3.603	15.568	7.969	2.262	10.231	-33,40	-37,22	-34,28
11	DKI Jakarta	3.134	N/A	3.134	1.930	1.016	2.946	-38,42		-6,00
12	Jawa Barat	152.745	62.710	215.455	173.918	94.237	268.155	13,86	50,27	24,46
13	Jawa Tengah	340.867	237.176	578.043	425.504	278.174	703.678	24,83	17,29	21,73
14	D.I. Yogyakarta	24.356	15.106	39.462	20.268	12.643	32.911	-16,78	-16,30	-16,60
15	Jawa Timur	793.788	474.688	1.268.476	889.738	477.623	1.367.361	12,09	0,62	7,80
16	Banten	39.234	4.726	43.960	47.124	5.818	52.942	20,11	23,11	20,43
17	Bali	53.421	35.752	89.173	76.630	45.808	122.438	43,45	28,13	37,30
18	Nusa Tenggara Barat	76.143	72.399	148.542	94.504	87.793	182.297	24,11	21,26	22,72
19	Nusa Tenggara Timur	182.210	164.005	346.215	205.358	184.102	389.460	12,70	12,25	12,49
20	Kalimantan Barat	432.770	238.326	671.096	528.664	271.219	799.883	22,16	13,80	19,19
21	Kalimantan Tengah	188.600	79.371	267.971	243.146	97.287	340.433	28,92	22,57	27,04
22	Kalimantan Selatan	189.382	109.905	299.287	213.297	122.011	335.308	12,63	11,01	12,04
23	Kalimantan Timur	114.716	31.414	146.130	144.048	19.686	163.734	25,57	-37,33	12,05
24	Kalimantan Utara	21.194	3.946	25.140	17.127	3.007	20.134	-19,19	-23,80	-19,91
25	Sulawesi Utara	70.245	17.452	87.697	80.409	16.959	97.368	14,47	-2,82	11,03
26	Sulawesi Tengah	211.795	74.730	286.525	222.402	80.923	303.325	5,01	8,29	5,86
27	Sulawesi Selatan	170.951	99.163	270.114	175.470	104.617	280.087	2,64	5,50	3,69
28	Sulawesi Tenggara	119.019	63.217	182.236	111.707	55.620	167.327	-6,14	-12,02	-8,18
29	Gorontalo	19.565	7.870	27.435	17.482	6.418	23.900	-10,65	-18,45	-12,89
30	Sulawesi Barat	109.227	38.182	147.409	108.232	38.794	147.026	-0,91	1,60	-0,26
31	Maluku	35.551	13.405	48.956	40.718	12.261	52.979	14,53	-8,53	8,22
32	Maluku Utara	66.279	24.596	90.875	67.780	27.380	95.160	2,26	11,32	4,72
33	Papua Barat	5.988	2.823	8.811	9.049	4.005	13.054	51,12	41,87	48,16
34	Papua	17.931	10.206	28.137	15.587	11.798	27.385	-13,07	15,60	-2,67
	<b>Indonesia</b>	<b>7.749.344</b>	<b>3.705.248</b>	<b>11.454.592</b>	<b>8.671.908</b>	<b>3.917.749</b>	<b>12.589.657</b>	<b>11,91</b>	<b>5,74</b>	<b>9,91</b>

Sumber : Badan Pusat Statistik  
 Source : BPS - Statistics Indonesia

**Tabel 4.1.6. Jumlah Tenaga Kerja Pertanian Sub Sektor Peternakan Menurut Jenis Kelamin dan Provinsi**  
**Table Numbers of Agricultural Man Power in Livestock Sub Sector by Sex and Province, 2021 - 2022**

No.	Provinsi/ Province	Tahun/Year			Tahun/Year			Pertumbuhan/Growth 2022 over 2021 (%)		
		Agustus/August 2021			Agustus/August 2022			Laki-Laki/ Man	Perempuan/ Woman	Total
		Laki-Laki/ Man	Perempuan/ Woman	Total	Laki-Laki/ Man	Perempuan/ Woman	Total			
1	Aceh	25.331	5.822	31.153	18.340	5.386	23.726	-27,60	-7,49	-23,84
2	Sumatera Utara	79.419	38.587	118.006	50.507	24.610	75.117	-36,40	-36,22	-36,34
3	Sumatera Barat	40.033	22.559	62.592	37.533	13.495	51.028	-6,24	-40,18	-18,48
4	Riau	17.042	4.595	21.637	11.359	2.107	13.466	-33,35	-54,15	-37,76
5	Jambi	9.918	3.764	13.682	9.900	6.868	16.768	-0,18	82,47	22,56
6	Sumatera Selatan	19.566	4.644	24.210	22.980	5.498	28.478	17,45	18,39	17,63
7	Bengkulu	6.435	3.589	10.024	5.486	1.332	6.818	-14,75	-62,89	-31,98
8	Lampung	142.692	60.801	203.493	124.014	64.194	188.208	-13,09	5,58	-7,51
9	Bangka Belitung	4.381	331	4.712	2.584	159	2.743	-41,02	-51,96	-41,79
10	Kepulauan Riau	6.057	745	6.802	4.385	1.043	5.428	-27,60	40,00	-20,20
11	DKI Jakarta	2.083	-	2.083	6.998	923	7.921	235,96		280,27
12	Jawa Barat	325.415	106.121	431.536	241.274	65.939	307.213	-25,86	-37,86	-28,81
13	Jawa Tengah	536.598	344.606	881.204	471.371	271.538	742.909	-12,16	-21,20	-15,69
14	D.I. Yogyakarta	89.003	78.554	167.557	86.214	60.109	146.323	-3,13	-23,48	-12,67
15	Jawa Timur	1.083.436	888.093	1.971.529	974.968	899.922	1.874.890	-10,01	1,33	-4,90
16	Banten	32.419	6.783	39.202	28.007	1.740	29.747	-13,61	-74,35	-24,12
17	Bali	111.260	94.229	205.489	96.743	93.818	190.561	-13,05	-0,44	-7,26
18	Nusa Tenggara Barat	157.103	82.043	239.146	156.479	95.997	252.476	-0,40	17,01	5,57
19	Nusa Tenggara Timur	70.637	45.732	116.369	79.401	60.236	139.637	12,41	31,72	20,00
20	Kalimantan Barat	16.955	8.002	24.957	16.948	3.840	20.788	-0,04	-52,01	-16,70
21	Kalimantan Tengah	8.843	5.431	14.274	7.601	3.219	10.820	-14,05	-40,73	-24,20
22	Kalimantan Selatan	20.406	7.490	27.896	21.732	5.908	27.640	6,50	-21,12	-0,92
23	Kalimantan Timur	14.724	3.180	17.904	9.454	2.994	12.448	-35,79	-5,85	-30,47
24	Kalimantan Utara	2.607	805	3.412	1.464	567	2.031	-43,84	-29,57	-40,47
25	Sulawesi Utara	7.432	1.834	9.266	8.701	1.164	9.865	17,07	-36,53	6,46
26	Sulawesi Tengah	11.815	8.817	20.632	11.820	9.551	21.371	0,04	8,32	3,58
27	Sulawesi Selatan	104.986	85.404	190.390	87.367	83.836	171.203	-16,78	-1,84	-10,08
28	Sulawesi Tenggara	16.423	11.701	28.124	14.649	5.407	20.056	-10,80	-53,79	-28,69
29	Gorontalo	6.428	1.544	7.972	5.190	1.370	6.560	-19,26	-11,27	-17,71
30	Sulawesi Barat	19.897	20.723	40.620	19.321	23.047	42.368	-2,89	11,21	4,30
31	Maluku	3.056	403	3.459	1.697	692	2.389	-44,47	71,71	-30,93
32	Maluku Utara	1.154	68	1.222	594	199	793	-48,53	192,65	-35,11
33	Papua Barat	2.826	1.490	4.316	1.927	865	2.792	-31,81	-41,95	-35,31
34	Papua	15.446	8.676	24.122	21.247	8.319	29.566	37,56	-4,11	22,57
<b>Indonesia</b>		<b>3.011.826</b>	<b>1.957.166</b>	<b>4.968.992</b>	<b>2.658.255</b>	<b>1.825.892</b>	<b>4.484.147</b>	<b>-11,74</b>	<b>-6,71</b>	<b>-9,76</b>

Sumber : Badan Pusat Statistik  
 Source : BPS - Statistics Indonesia

**Tabel 4.1.7. Jumlah Kelompok Tani (Poktan), Gabungan Kelompok Tani (Gapoktan) dan Anggotanya Per Provinsi**  
**Table Numbers of Farmer Groups (Poktan), Combined Farmer Groups (Gapoktan) and Its Members by Province, 2022-2023**

No.	Provinsi/ Province	2022		2023 <sup>1)</sup>	
		Kelompok Tani (POKTAN) Farmer Groups (POKTAN)	Gabungan Kelompok Tani (GAPOKTAN) Combined Farmer Groups (GAPOKTAN)	Kelompok Tani (POKTAN) Farmer Groups (POKTAN)	Gabungan Kelompok Tani (GAPOKTAN) Combined Farmer Groups (GAPOKTAN)
		Jumlah Poktan Numbers of Farmer Groups	Jumlah Gapoktan Numbers of Combined Farmer Groups	Jumlah Poktan Numbers of Farmer Groups	Jumlah Gapoktan Numbers of Combined Farmer Groups
1	Aceh	30.856	4.609	32.137	4.644
2	Sumatera Utara	44.050	3.434	45.145	3.468
3	Sumatera Barat	20.503	1.319	21.656	1.324
4	Riau	21.292	1.564	22.009	1.574
5	Jambi	16.185	1.467	16.547	1.483
6	Sumatera Selatan	35.122	2.874	36.131	2.889
7	Bengkulu	12.593	1.241	13.112	1.240
8	Lampung	35.224	2.437	36.117	2.423
9	Kepulauan Bangka Belitung	5.817	340	5.927	341
10	Kepulauan Riau	1.826	218	1.968	217
11	DKI Jakarta	523	75	527	75
12	Jawa Barat	55.741	5.455	57.746	5.449
13	Jawa Tengah	62.151	8.244	64.208	8.250
14	DI Yogyakarta	9.533	443	9.794	443
15	Jawa Timur	49.194	8.046	50.251	8.060
16	Banten	9.455	1.327	9.746	1.324
17	Bali	12.524	940	12.981	942
18	Nusa Tenggara Barat	24.961	1.225	25.907	1.248
19	Nusa Tenggara Timur	35.895	2.679	37.180	2.692
20	Kalimantan Barat	22.953	1.572	23.745	1.570
21	Kalimantan Tengah	11.096	1.066	11.343	1.069
22	Kalimantan Selatan	15.902	1.873	16.169	1.875
23	Kalimantan Timur	10.159	686	10.344	687
24	Kalimantan Utara	2.126	220	2.307	222
25	Sulawesi Utara	20.823	1.249	20.647	1.212
26	Sulawesi Tengah	23.516	1.677	24.559	1.655
27	Sulawesi Selatan	55.418	2.777	56.661	2.803
28	Sulawesi Tenggara	14.032	1.661	14.532	1.640
29	Gorontalo	9.369	666	9.359	668
30	Sulawesi Barat	11.884	501	11.869	495
31	Maluku	8.143	406	8.395	409
32	Maluku Utara	6.480	581	6.653	592
33	Papua Barat	3.043	592	3.152	600
34	Papua	7.297	1.058	7.497	1.046
<b>Indonesia</b>		<b>705.686</b>	<b>64.522</b>	<b>726.321</b>	<b>64.629</b>

Sumber : Badan Penyuluhan dan Pengembangan Sumber Daya Manusia Pertanian

Sources : Agency for Agricultural Extension and Human Resources Development

Keterangan : <sup>1)</sup> Data sampai Juni 2023

<sup>1)</sup> Data Until June, 2023



**Tabel 4.1.8. Jumlah Penyuluh Pertanian PNS Per Provinsi**  
**Table Numbers of Agricultural Extension Civil Servants by Province, 2023**

(Orang/Person)

No.	Provinsi/ Province	Penyuluh Pertanian					Total
		PNS / Government Employee	PPPK/ Contracte d Worker	THL TBPP / Contracted Worker	Swadaya / Self Help	Swasta / Private	
<b>I</b>	<b>Provinsi/Province</b>						
1	Aceh	1.560	847	101	1.113	-	3.621
2	Sumatera Utara	1.322	888	162	1.165	-	3.537
3	Sumatera Barat	618	435	4	1.235	1	2.293
4	Riau	479	207	17	436	-	1.139
5	Jambi	682	8	168	-	-	858
6	Sumatera Selatan	1.073	300	76	1.045	-	2.494
7	Bengkulu	548	117	128	317	3	1.113
8	Lampung	769	530	48	809	2	2.158
9	Kepulauan Bangka Belitung	225	78	-	39	-	342
10	Kepulauan Riau	50	10	2	43	-	105
11	DKI Jakarta	42	-	12	50	-	104
12	Jawa Barat	1.476	1.133	106	2.747	32	5.494
13	Jawa Tengah	1.661	1.700	77	4.828	33	8.299
14	D.I. Yogyakarta	194	216	-	583	4	997
15	Jawa Timur	1.705	1.781	28	4.422	17	7.953
16	Banten	447	200	15	696	29	1.387
17	Bali	365	134	13	570	-	1.082
18	Nusa Tenggara Barat	870	372	6	724	5	1.977
19	Nusa Tenggara Timur	1.324	593	79	1.092	2	3.090
20	Kalimantan Barat	825	241	7	377	10	1.460
21	Kalimantan Tengah	621	10	13	193	2	839
22	Kalimantan Selatan	792	293	16	847	7	1.955
23	Kalimantan Timur	533	101	15	295	-	944
24	Kalimantan Utara	167	7	12	82	2	270
25	Sulawesi Utara	666	81	16	865	-	1.628
26	Sulawesi Tengah	1.090	51	61	325	1	1.528
27	Sulawesi Selatan	1.724	352	229	1.894	-	4.199
28	Sulawesi Tenggara	731	91	155	939	4	1.920
29	Gorontalo	445	48	11	473	-	977
30	Sulawesi Barat	509	55	20	166	-	750
31	Maluku	405	72	52	210	-	739
32	Maluku Utara	409	74	19	97	-	599
33	Papua Barat	375	23	35	111	-	544
34	Papua	750	-	83	135	1	969
<b>II</b>	<b>Kantor Pusat BPPSDMP-Jakarta/ BPPSDMP Head Office- Jakarta</b>						
<b>III</b>	<b>BBPPTP</b>						
	Balai Besar Pengkajian dan Pengembangan Teknologi Pertanian - Bogor	24	-	-	-	-	24
		12	-	-	-	-	12
<b>Indonesia</b>		<b>25.488</b>	<b>11.048</b>	<b>1.786</b>	<b>28.923</b>	<b>155</b>	<b>67.400</b>

Sumber : Pusat Penyuluhan Pertanian diolah oleh Badan Penyuluhan dan Pengembangan Sumber Daya Manusia Pertanian

Source : Agricultural Extension Center processed by Agency for Agricultural Extension and Human Resources Development

Keterangan: Data sampai Oktober 2023

Note : Data until October, 2023

PPPK : Pegawai Pemerintah dengan Perjanjian Kerja

THLTBPP : Tenaga Harian Lepas Tenaga Bantu Penyuluh Pertanian

BBP2TP : Balai Besar Pengkajian dan Pengembangan Teknologi Pertanian

**Tabel 4.1.9. Jumlah Pegawai Kementerian Pertanian Menurut Eselon I**  
**Table Numbers of Employees the Ministry of Agriculture by Echelon I, 2019 - 2023**

No	Unit Eselon I / Echelon I Unit	Tahun/Year					(Orang/Person)
							Pertumbuhan/ Growth
		2019	2020	2021	2022	2023 <sup>1)</sup>	2023 over 2022 (%)
1	Sekretariat Jenderal/ <i>Secretariate General</i>	1.250	1.183	1.137	1.085	1.029	-5,16
2	Inspektorat Jenderal/ <i>Inspectorate General</i>	303	287	286	289	274	-5,19
3	Ditjen Tanaman Pangan/ <i>Directorate General of Food Crops</i>	627	595	595	596	559	-6,21
4	Ditjen Prasarana dan Sarana Pertanian/ <i>Directorate General of Agricultural Infrastructure and Facilities</i>	331	329	314	328	321	-2,13
5	Ditjen Hortikultura/ <i>Directorate General of Horticulture</i>	352	327	328	340	323	-5,00
6	Ditjen Perkebunan/ <i>Directorate General of Estate Crops</i>	963	921	814	814	760	-6,63
7	Ditjen Peternakan dan Kesehatan Hewan/ <i>Directorate General of Livestock and Animal Health Services</i>	2.024	1.928	1.942	1.915	1.838	-4,02
8	Badan Penyuluhan dan Pengembangan Sumber Daya Manusia Pertanian/ <i>Agency for Agricultural Extension and Human Resource Development</i>	2.030	1.910	1.877	1.867	1.767	-5,36
9	Badan Standarisasi Instrumen Pertanian/ <i>Agricultural Instruments Standardization Agency<sup>2)</sup></i>	5.978	5.662	5.337	4.002	3.698	-7,60
10	Badan Karantina Pertanian/ <i>Agency for Agricultural Quarantine</i>	3.820	3.700	3.713	3.836	3.742	-2,45
<b>Total</b>		<b>17.678</b>	<b>16.842</b>	<b>16.343</b>	<b>15.072</b>	<b>14.311</b>	<b>-5,05</b>

Sumber : Biro Organisasi dan Kepegawaian - Sekretariat Jenderal

Source : *Organization and Personnel Bureau - Secretary General*

Keterangan : <sup>1)</sup> Data per 1 Oktober 2023

<sup>1)</sup> *Data as off 1 Oktober 2023*

<sup>2)</sup> No 9 Perubahan Organisasi Badan Penelitian dan Pengembangan Pertanian berubah menurut Pepres no 117 tahun 2022 menjadi

Badan Standarisasi Instrumen Pertanian / *Agricultural Instruments Standardization Agency*

**Tabel 4.1.10. Jumlah Pegawai Kementerian Pertanian (PNS) Menurut Golongan**  
**Table Numbers of Employees the Ministry of Agriculture by Rank, October 2023 <sup>1)</sup>**

No	Unit Eselon I /Echelon I Unit	Golongan/Rank								(Orang/Person)	
		I		II		III		IV		Total	
		Laki-Laki/	Perempuan/	Laki-Laki/	Perempuan/	Laki-Laki/	Perempuan/	Laki-Laki/	Perempuan/	Laki-Laki/	Perempuan/
		Man	Woman	Man	Woman	Man	Woman	Man	Woman	Man	Woman
1	Sekretariat Jenderal/ <i>Secretariate General</i>	1	0	51	21	442	333	97	84	591	438
2	Inspektorat Jenderal/ <i>Inspectorate General</i>	0	0	3	6	95	81	48	41	146	128
3	Ditjen Tanaman Pangan/ <i>Directorate General of Food Crops</i>	0	0	31	22	199	209	42	56	272	287
4	Ditjen Prasarana dan Sarana Pertanian/ <i>Directorate General of Agricultural Infrastructure and Facilities</i>	0	0	6	1	142	103	29	40	177	144
5	Ditjen Hortikultura/ <i>Directorate General of Horticulture</i>	0	0	20	2	108	124	22	47	150	173
6	Ditjen Perkebunan/ <i>Directorate General of Estate Crops</i>	1	0	30	28	268	312	56	65	355	405
7	Ditjen Peternakan dan Kesehatan Hewan/ <i>Directorate General of Livestock and Animal Health Services</i>	11	0	253	107	624	497	153	193	1.041	797
8	Badan Penyuluhan dan Pengembangan Sumber Daya Manusia Pertanian/ <i>Agency for Agricultural Extension and Human Resource Development</i>	12	2	184	47	654	523	186	159	1.036	731
9	Badan Standarisasi Instrumen Pertanian/ <i>Agricultural Instruments Standardization Agency<sup>2)</sup></i>	41	8	671	235	1341	1145	115	142	2.168	1.530
10	Badan Karantina Pertanian/ <i>Agency for Agricultural Quarantine</i>	2	0	602	361	1203	1111	238	225	2.045	1.697
<b>Total</b>		<b>68</b>	<b>10</b>	<b>1.851</b>	<b>830</b>	<b>5.076</b>	<b>4.438</b>	<b>986</b>	<b>1.052</b>	<b>7.981</b>	<b>6.330</b>

Sumber: Biro Organisasi dan Kepegawaian - Sekretariat Jenderal  
 Source: Organization and Personnel Bureau - Secretary General

Keterangan: <sup>1)</sup> Data per 1 Oktober 2023

<sup>1)</sup> Data as of 1 October 2023

<sup>2)</sup> No 9 Perubahan Organisasi Badan Penelitian dan Pengembangan Pertanian berubah menurut Peppers no 117 tahun 2022 menjadi Badan Standarisasi Instrumen Pertanian / Agricultural Instruments Standardization Agency

**Tabel 4.1.11. Jumlah Pegawai Kementerian Pertanian (PPP) Menurut Golongan**  
**Table Numbers of Employees the Ministry of Agriculture by Rank, October 2023 <sup>1)</sup>**

No	Unit Eselon I /Echelon I Unit	Golongan/Rank									
		I		II		III		IV		V	
		Laki-Laki/ Man	Perempuan/ Woman	Laki-Laki/ Man	Perempuan/ Woman	Laki-Laki/ Man	Perempuan/ Woman	Laki-Laki/ Man	Perempuan/ Woman	Laki-Laki/ Man	Perempuan/ Woman
1	Sekretariat Jenderal/ <i>Secretariate General</i>										
2	Inspektorat Jenderal/ <i>Inspectorate General</i>										
3	Ditjen Tanaman Pangan/ <i>Directorate General of Food Crops</i>										
4	Ditjen Prasarana dan Sarana Pertanian/ <i>Directorate General of Agricultural Infrastructure and Facilities</i>										
5	Ditjen Hortikultura/ <i>Directorate General of Horticulture</i>										
6	Ditjen Perkebunan/ <i>Directorate General of Estate Crops</i>										
7	Ditjen Peternakan dan Kesehatan Hewan/ <i>Directorate General of Livestock and Animal Health Services</i>									3	
8	Badan Penyuluhan dan Pengembangan Sumber Daya Manusia Pertanian/ <i>Agency for Agricultural Extension and Human Resource Development</i>										
9	Badan Standarisasi Instrumen Pertanian/ <i>Agricultural Instruments Standardization Agency<sup>2)</sup></i>										
10	Badan Karantina Pertanian/ <i>Agency for Agricultural Quarantine</i>									38	18
<b>Total</b>		<b>0</b>	<b>0</b>	<b>0</b>	<b>0</b>	<b>0</b>	<b>0</b>	<b>0</b>	<b>0</b>	<b>41</b>	<b>18</b>

Sumber: Biro Organisasi dan Kepegawaian - Sekretariat Jenderal  
 Source: Organization and Personnel Bureau - Secretary General

Keterangan: <sup>1)</sup> Data per 1 Oktober 2023  
<sup>2)</sup> Data as of 1 Oktober 2023  
<sup>2)</sup> No 9 Perubahan Organisasi Badan Penelitian dan Pengembangan Pertanian berubah menurut Pepres no 117 tahun 2022 menjadi Badan Standarisasi Instrumen Pertanian / Agricultural Instruments Standardization Agency  
 Klasifikasi Golongan berdasarkan Permenpan RB no 72 tahun 2020, Tanggal 2 November 2020

Lanjutan Tabel / Continued Tabel 4.1.11.

No	Unit Eselon I /Echelon I Unit	VI		VII		VIII		IX	
		Laki-Laki/	Perempuan/	Laki-Laki/	Perempuan/	Laki-Laki/	Perempuan/	Laki-Laki/	Perempuan/
		Man	Woman	Man	Woman	Man	Woman	Man	Woman
1	Sekretariat Jenderal/ <i>Secretariate General</i>							2	9
2	Inspektorat Jenderal/ <i>Inspectorate General</i>							1	0
3	Ditjen Tanaman Pangan/ <i>Directorate General of Food Crops</i>				1				
4	Ditjen Prasarana dan Sarana Pertanian/ <i>Directorate General of Agricultural Infrastructure and Facilities</i>							2	1
5	Ditjen Hortikultura/ <i>Directorate General of Horticulture</i>			1				3	8
6	Ditjen Perkebunan/ <i>Directorate General of Estate Crops</i>				1			0	2
7	Ditjen Peternakan dan Kesehatan Hewan/ <i>Directorate General of Livestock and Animal Health Services</i>							1	
8	Badan Penyuluhan dan Pengembangan Sumber Daya Manusia Pertanian/ <i>Agency for Agricultural Extension and Human Resource Development</i>			1	2			9	15
9	Badan Standarisasi Instrumen Pertanian/ <i>Agricultural Instruments Standardization Agency<sup>2)</sup></i>			5	5			17	19
10	Badan Karantina Pertanian/ <i>Agency for Agricultural Quarantine</i>			4	5			1	
<b>Total</b>		<b>0</b>	<b>0</b>	<b>11</b>	<b>14</b>	<b>0</b>	<b>0</b>	<b>36</b>	<b>54</b>

Sumber Biro Organisasi dan Kepegawaian - Sekretariat Jenderal  
 Source Organization and Personnel Bureau - Secretary General

Keterangan : <sup>1)</sup> Data per 1 Oktober 2023  
<sup>1)</sup> Data as off 1 Oktober 2023  
<sup>2)</sup> No 9 Perubahan Organisasi Badan Penelitian dan Pengembangan Pertanian berubah menurut Pepres no 117 tahun 2022 menjadi Badan Standarisasi Instrumen Pertanian / Agricultural Instruments Standardization Agency

Lanjutan Tabel / *Continued Tabel 4.1.11.*

No	Unit Eselon I /Echelon I Unit	X		XI		XII		XIII	
		Laki-Laki/ Man	Perempuan/ Woman	Laki-Laki/ Man	Perempuan/ Woman	Laki-Laki/ Man	Perempuan/ Woman	Laki-Laki/ Man	Perempuan/ Woman
1	Sekretariat Jenderal/ <i>Secretariate General</i>								
2	Inspektorat Jenderal/ <i>Inspectorate General</i>								
3	Ditjen Tanaman Pangan/ <i>Directorate General of Food Crops</i>								
4	Ditjen Prasarana dan Sarana Pertanian/ <i>Directorate General of Agricultural Infrastructure and Facilities</i>								
5	Ditjen Hortikultura/ <i>Directorate General of Horticulture</i>								
6	Ditjen Perkebunan/ <i>Directorate General of Estate Crops</i>								
7	Ditjen Peternakan dan Kesehatan Hewan/ <i>Directorate General of Livestock and Animal Health Services</i>	5	7						
8	Badan Penyuluhan dan Pengembangan Sumber Daya Manusia Pertanian/ <i>Agency for Agricultural Extension and Human Resource Development</i>		2						
9	Badan Standarisasi Instrumen Pertanian/ <i>Agricultural Instruments Standardization Agency<sup>2)</sup></i>								
10	Badan Karantina Pertanian/ <i>Agency for Agricultural Quarantine</i>								
	<b>Total</b>	<b>5</b>	<b>9</b>	<b>0</b>	<b>0</b>	<b>0</b>	<b>0</b>	<b>0</b>	<b>0</b>

Sumber Biro Organisasi dan Kepegawaian - Sekretariat Jenderal  
 Source *Organization and Personnel Bureau - Secretary General*

Keterangan : <sup>1)</sup> Data per 1 Oktober 2023  
<sup>1)</sup> *Data as of 1 Oktober 2023*  
<sup>2)</sup> No 9 Perubahan Organisasi Badan Penelitian dan Pengembangan Pertanian  
 berubah menurut Pepres no 117 tahun 2022 menjadi  
 Badan Standarisasi Instrumen Pertanian / *Agricultural Instruments Standardization Agency*

## JASA DAN PENUNJANG

Lanjutan Tabel / Continued Tabel 4.1.11.

(Orang/Person)

No	Unit Eselon I / Echelon I Unit									Total	
		XIV		XV		XVI		XVII		Laki-Laki/ Man	Perempuan/ Woman
		Laki-Laki/ Man	Perempuan/ Woman	Laki-Laki/ Man	Perempuan/ Woman	Laki-Laki/ Man	Perempuan/ Woman	Laki-Laki/ Man	Perempuan/ Woman		
1	Sekretariat Jenderal/ <i>Secretariate General</i>									2	9
2	Inspektorat Jenderal/ <i>Inspectorate General</i>									1	0
3	Ditjen Tanaman Pangan/ <i>Directorate General of Food Crops</i>									0	1
4	Ditjen Prasarana dan Sarana Pertanian/ <i>Directorate General of Agricultural Infrastructure and Facilities</i>									2	1
5	Ditjen Hortikultura/ <i>Directorate General of Horticulture</i>									4	8
6	Ditjen Perkebunan/ <i>Directorate General of Estate Crops</i>									0	3
7	Ditjen Peternakan dan Kesehatan Hewan/ <i>Directorate General of Livestock and Animal Health Services</i>									9	7
8	Badan Penyuluhan dan Pengembangan Sumber Daya Manusia Pertanian/ <i>Agency for Agricultural Extension and Human Resource Development</i>									10	19
9	Badan Standarisasi Instrumen Pertanian/ <i>Agricultural Instruments Standardization Agency<sup>2)</sup></i>									22	24
10	Badan Karantina Pertanian/ <i>Agency for Agricultural Quarantine</i>									43	23
<b>Total</b>		<b>0</b>	<b>0</b>	<b>0</b>	<b>0</b>	<b>0</b>	<b>0</b>	<b>0</b>	<b>0</b>	<b>93</b>	<b>95</b>

Sumber: Biro Organisasi dan Kepegawaian - Sekretariat Jenderal  
Source: Organization and Personnel Bureau - Secretary General

Keterangan: <sup>1)</sup> Data per 1 Oktober 2023

<sup>1)</sup> Data as of 1 Oktober 2023

<sup>2)</sup> No 9 Perubahan Organisasi Badan Penelitian dan Pengembangan Pertanian berubah menurut Pepres no 117 tahun 2022 menjadi Badan Standarisasi Instrumen Pertanian / Agricultural Instruments Standardization Agency

**Tabel 4.1.12. Jumlah Pegawai Kementerian Pertanian Menurut Pendidikan**  
**Table Numbers of Employees the Ministry of Agriculture by Education, 2021 - 2023**

No.	Pendidikan/Education	Tahun/Year			Tahun/Year			Tahun/Year			Pertumbuhan/Growth		
		2021			2022 <sup>1)</sup>			2023 <sup>1)</sup>			2021 over 2020 (%)		
		Laki-Laki/Man	Perempuan/Woman	Total	Laki-Laki/Man	Perempuan/Woman	Total	Laki-Laki/Man	Perempuan/Woman	Total	Laki-Laki/Man	Perempuan/Woman	Total
1	S3/Ph.D	440	331	771	204	166	370	209	179	388	2,45	7,83	4,86
2	S2/Master	1.974	2.340	4.314	1.762	2.105	3.867	1.733	2.118	3.851	-1,65	0,62	-0,41
3	S1/D4/Bachelor Degree	2.717	2.545	5.262	2.520	2.444	4.964	2.431	2.385	4.816	-3,53	-2,41	-2,98
4	SM/D3/Diploma <sup>3)</sup>	802	809	1.611	824	896	1.720	790	875	1.665	-4,13	-2,34	-3,20
5	SMA/High School Graduate	3.163	1.027	4.190	2.847	930	3.777	2.624	844	3.468	-7,83	-9,25	-8,18
6	Non SMA/Junior High School or Less	427	30	457	358	28	386	287	24	311	-19,83	-14,29	-19,43
<b>Total</b>		<b>9.523</b>	<b>7.082</b>	<b>16.605</b>	<b>8.515</b>	<b>6.569</b>	<b>15.084</b>	<b>8.074</b>	<b>6.425</b>	<b>14.499</b>			

Keterangan : Pegawai Kementerian Pertanian merupakan ASN dan PPPK  
Note : Employees of Ministry of Agriculture is Government Employees and Contracted Worker

**Tabel 4.1.13. Jumlah Pegawai Kementerian Pertanian Menurut Jabatan Fungsional**  
**Table Numbers of Employees the Ministry of Agriculture by Functionals Staff Level, 2021 - 2023**

No.	Jabatan Fungsional/Functionals Staff Level	Tahun/Year			Tahun/Year			Tahun/Year			Pertumbuhan/Growth		
		2021			2022			2023 <sup>1)</sup>			2021 over 2020 (%)		
		Laki-Laki/Man	Perempuan/Woman	Total	Laki-Laki/Man	Perempuan/Woman	Total	Laki-Laki/Man	Perempuan/Woman	Total	Laki-Laki/Man	Perempuan/Woman	Total
1	Pranata Komputer	82	20	102	89	25	114	102	28	130	14,61	12,00	14,04
2	Statistisi	23	42	65	22	40	62	25	46	71	13,64	15,00	14,52
3	Peneliti	729	829	1.558	194	297	491	3	4	7	-98,45	-98,65	-98,57
4	Teknisi Litkayasa	397	176	573	261	110	371	87	40	127	-66,67	-63,64	-65,77
5	Ansisaris	82	110	192	76	124	200	71	134	205	-6,58	8,06	2,50
6	Perencana	105	81	186	100	81	181	98	94	192	-2,00	16,05	6,08
7	Analisis Kepegawaian	116	119	235	108	115	223	60	75	135	-44,44	-34,78	-39,46
8	Dokter Umum	3	10	13	3	10	13	3	10	13	0,00	0,00	0,00
9	Dokter Gigi	1	5	6	1	4	5	1	5	6	0,00	25,00	20,00
10	Perawat	1	10	11	1	10	11	2	9	11	100,00	-10,00	0,00
11	Perawat Gigi	-	2	2	-	2	2	-	2	2		0,00	0,00
12	Pranata Humas	71	90	161	60	84	144	70	112	182	16,67	33,33	26,39
13	Pustakawan	39	58	97	36	55	91	44	70	114	22,22	27,27	25,27
14	Perekayasa	23	12	35	10	7	17	-	2	2	-100,00	-71,43	-88,24
15	Penyuluh Pertanian	202	206	408	193	208	401	224	235	459	16,06	12,98	14,46
16	Widyawara	120	85	205	116	86	202	110	83	193	-5,17	-3,49	-4,46
17	Dosen	121	92	213	130	116	246	129	126	255	-0,77	8,62	3,96
18	Guru Pertanian	34	22	56	34	22	56	35	26	61	2,94	18,18	8,93
19	Auditor	107	71	178	95	64	159	94	65	159	-1,05	1,56	0,00
20	Perancangan Peraturan Undang-Undang	34	19	53	31	17	48	31	15	46	0,00	-11,76	-4,17
21	Medik Veteriner	123	219	342	128	231	359	144	241	385	12,50	4,33	7,24
22	Paramedik Veteriner	176	127	303	165	124	289	167	123	290	1,21	-0,81	0,35
23	Pengawas Bibit Ternak	140	70	210	131	69	200	140	75	215	6,87	8,70	7,50
24	Pengawas Mutu Pakan	92	58	150	91	57	148	101	66	167	10,99	15,79	12,84
25	Pengendali OPT	101	126	227	99	142	241	121	161	282	22,22	13,38	17,01
26	Pengawas Benih Tanaman	81	132	213	98	154	252	245	224	469	150,00	45,45	86,11
27	Pengawas Mutu Hasil Pertanian	91	120	211	110	141	251	159	264	423	44,55	87,23	68,53
28	Pranata Labkes	-	2	2	-	2	2	-	3	3		50,00	50,00
29	Apoteker	1	-	1	-	1	1	1	-	1		0,00	0,00
30	Asisten Apoteker	1	-	1	1	-	1	-	-	-	-100,00	-100,00	
31	Pranata Laboratorium Pendidikan	28	8	36	28	7	35	32	22	54	14,29	214,29	54,29
32	Analisis Pasar Hasil Pertanian (APHP)	20	21	41	19	16	35	20	19	39	5,26	18,75	11,43
33	Pemeriksa Perlindungan Varietas Tanaman (PPVT)	4	11	15	4	11	15	6	13	19	50,00	18,18	26,67
34	Auditor Kepegawaian	5	3	8	3	-	3	4	-	4	33,33		33,33
35	Pengelolaan Pengadaan Barang/Jasa	16	3	19	16	4	20	18	6	24	12,50	50,00	20,00
36	Analisis Ketahanan Pangan	28	47	75	7	6	13	2	1	3	-71,43	-83,33	-78,92
37	Analisis Kebijakan	37	46	83	35	28	63	40	36	76	14,29	28,57	20,63
38	Assessor SDM Aparatur	3	7	10	2	7	9	2	6	8	0,00	-14,29	-11,11
39	Penerjemah	2	1	3	2	1	3	2	1	3	0,00	0,00	0,00
40	Analisis Pengelolaan Keuangan APBN	129	60	189	105	59	164	102	63	165	-2,86	6,78	0,61
41	Pengawas Alat dan Mesin Pertanian	30	19	49	36	20	56	47	29	76	30,56	45,00	35,71
42	Analisis Perkarantina Tumbuhan	305	383	688	292	376	668	283	381	664	-3,08	1,33	-0,60
43	Pemeriksa Karantina Tumbuhan	450	223	673	435	220	655	435	228	663	0,00	3,64	1,22
44	Dokter Hewan Karantina	216	333	549	218	330	548	220	342	562	0,92	3,64	2,55
45	Paramedik Karantina Hewan	461	259	720	454	256	710	492	277	769	8,37	8,20	8,31
46	Analisis Hukum	5	-	5	7	-	7	7	-	7		0,00	0,00
47	Pengembangan Teknologi Pembelajaran	11	10	21	9	10	19	8	9	17	-11,11	-10,00	-10,53
48	Analisis Anggaran	10	6	16	9	5	14	8	5	13	-11,11	0,00	-7,14
49	Pranata Keuangan APBN	76	99	175	73	93	166	74	94	168	1,37	1,08	1,20
50	Pengawas Farmasi Makanan	1	-	1	-	-	-	-	-	-			
51	Surveivor Pemetaan	1	1	2	-	-	-	-	-	-			
52	Analisis Prasarana dan Sarana Pertanian				28	42	70	63	73	136	125,00	73,81	94,29
53	Analisis Standardisasi							32	54	86			
54	Analisis Sumber Daya Manusia Aparatur							41	38	79			
55	Pranata Sumber Daya Manusia Aparatur							16	14	30			
<b>Total</b>		<b>4.933</b>	<b>4.454</b>	<b>9.386</b>	<b>4.165</b>	<b>3.889</b>	<b>8.054</b>	<b>4.221</b>	<b>4.049</b>	<b>8.270</b>			

Keterangan : <sup>1)</sup> Data per 1 Oktober 2023  
<sup>2)</sup> Data as of 1 Oktober 2023



**Tabel 4.2.1. Jumlah Varietas Hasil Penelitian yang Telah Dilepas**

**Table The Number of Released Varieties, 2017 - 2021**

No.	Komoditas/ Commodities	Tahun/Year				
		2018	2019	2020	2021	2022
1	Padi/Paddy	7	10	9	3	3
2	Jagung/Maize	2	3	4	2	2
3	Kacang Hijau/Mungbean	2	2	1	-	-
4	Kacang Tanah/Peanut	4	-	1	-	-
5	Kedelai/Soybean	2	6	2	4	4
6	Ubi Kayu/Cassava	2	1	-	-	-
7	Gandum/Wheat	-	-	-	-	-
8	Sorgum/Buckwheat	-	1	-	2	2
9	Ubi Jalar/Sweet Potato	2	-	-	-	-
	<b>Tanaman Pangan/Crops</b>	<b>21</b>	<b>23</b>	<b>17</b>	<b>11</b>	<b>11</b>
10	Cabe/Chilli	1	2	1	-	-
11	Kentang/Potato	1	1	2	1	1
12	Mentimun/Cucumber	-	-	-	-	-
13	Bawang Merah/Shallot	1	4	-	3	3
	<b>Sayur-sayuran/Vegetables</b>	<b>3</b>	<b>7</b>	<b>3</b>	<b>4</b>	<b>4</b>
14	Anggur/ Grape	-	-	-	-	-
15	Durian/Durian	-	1	-	-	-
16	Jambu Biji/Guava	-	-	-	-	-
17	Mangga/Mangifera Spp	3	2	-	-	-
18	Jeruk/Citrus	3	4	-	-	-
19	Pepaya/Carica papaya	-	-	-	-	-
20	Semangka/Citrullus lanatus	-	-	-	-	-
21	Pisang Pirama	-	1	-	1	1
	<b>Buah-buahan/Fruits</b>	<b>6</b>	<b>8</b>	<b>-</b>	<b>1</b>	<b>1</b>
21	Agggrek/Orchid	6	10	5	2	2
22	Gladiol/Gladiolus hybridus	-	-	-	-	-
23	Krisan/Chrysant	16	6	3	-	-
24	Herbras/Gerbera L.	-	-	2	-	-
25	Pacar Air/Impatiens Balsamina	-	-	-	1	1
	<b>Tanaman Hias/Ornamental Plant</b>	<b>22</b>	<b>16</b>	<b>10</b>	<b>3</b>	<b>3</b>
	<b>Hortikultura/Horticulture</b>	<b>31</b>	<b>31</b>	<b>13</b>	<b>8</b>	<b>8</b>

Sumber : Badan Standarisasi Instrumen Pertanian

Source : Agency for Agricultural Standardization and Instrument

Lanjutan Tabel / Continued Table 4.2.1.

No.	Komoditas/ Commodities	Tahun/Year				
		2018	2019	2020	2021	2021
25	Aren/Sugar Palm	2	0	0	0	0
26	Cengkeh/Clove	-	1	-	-	-
27	Jarak Pagar/ <i>Jatropha curcas</i>	-	-	-	-	-
28	Kapas/Cotton	3	-	-	-	-
29	Kakao/ <i>Theobroma cacao</i>	-	-	-	-	-
30	Kelapa/Coconut	4	5	-	-	-
31	Kemiri/Candlenut	-	-	-	-	-
32	Kenaf/ <i>Hibiscus cannabinus</i>	-	-	-	-	-
33	Kopi/Coffee	4	4	-	-	-
34	Kumis Kucing/ <i>Orthosiphon stamineus</i>	-	-	-	-	-
35	Lada/Pepper	1	-	-	-	-
36	Lempuyang/ <i>Zingiber zerumbet</i>	-	-	-	-	-
37	Pala/ <i>Myristica fragrans</i>	1	1	-	-	-
38	Pinang/ <i>Areca nut</i>	1	-	-	-	-
39	Sagu/Sago	-	-	-	-	-
40	Serai Dapur/ <i>Cymbopogon citratus</i>	-	-	-	-	-
41	Sisal/ <i>Agave sisalana</i>	-	-	-	-	-
42	Tembakau/Tobacco	-	5	4	4	-
43	Teh/ <i>Camellia sinensis</i>	-	7	-	-	-
44	Tebu/ <i>Saccharum</i>	2	-	-	-	-
45	Temulawak/ <i>Curcuma zanthorrhiza</i>	-	-	-	-	-
46	Jarak Kepyar /	2	-	-	-	-
47	Kayumanis /	-	3	-	-	-
48	Abaka /	-	3	-	-	-
49	Tanaman Pakan Ternak /	1	-	-	-	-
	<b>Perkebunan/Estate Crops</b>	<b>21</b>	<b>29</b>	<b>4</b>	<b>4</b>	<b>-</b>

Sumber : Badan Standarisasi Instrumen Pertanian

Source : Agency for Agricultural Standardization and Instrument

Lanjutan Tabel / Continued Table 4.2.1.

No.	Komoditas/ Commodities	Tahun/Year				
		2018	2019	2020	2021	2021
50	Ayam KUB-1	-	-	-	-	-
51	Itik	-	-	-	-	-
52	Itik PMp Agrinak	-	1	1	-	-
53	Domba Compass Agrinak	-	-	-	-	-
54	Domba (BC) Bahtera Agrinak	-	1	1	-	-
55	Domba Komposit Garut Agrinak	-	1	1	-	-
56	Kelinci Reza Agrinak	-	1	1	-	-
57	Ayam Sensi Agrinak	-	-	-	-	-
58	Sapi POGASI Agrinak	-	1	-	-	-
59	Kambing Boerka Galaxi Agrinak	-	1	1	-	-
	<b>Galur Peternakan</b>	-	<b>6</b>		-	-
60	Indigofera Gozoll Agribun	-	1	-	-	-
	Stenotaphrum secundatum var Steno Agrinak			1	-	-
	<b>Varieras TPT</b>	-	<b>1</b>	<b>1</b>	-	-
61	Vaksin IBR	-	-	1	-	-
62	Vaksin Bivalent IBR dan PI3	-	-	-	-	-
63	Vaksin ND	-	-	-	-	-
64	Vaksin ETEC	-	-	-	-	-
65	Vaksin ETEC-VTEC	-	-	-	-	-
66	Vaksin ND GTT11	-	-	-	-	-
67	Vaksin AI Bivalen	-	-	-	-	-
68	Vaksin AI Kombinasi HPAI dan LPAI	-	-	-	-	-
69	Vaksin SE	-	1	-	-	-
	<b>Veterinier</b>	-	<b>1</b>	<b>1</b>	-	-
	<b>Peternakan/Livestocks</b>	-	<b>8</b>	<b>2</b>	-	-

Sumber : Badan Standarisasi Instrumen Pertanian  
Source : Agency for Agricultural Standardization and Instrument

**Tabel 4.2.2. Nama dan Deskripsi Varietas yang Telah Dilepas oleh Balitbangtan Tahun 2022**  
**Table Names and descriptions of Varieties Released by IAARD Year 2022**

No.	Varietas/ Variety	Deskripsi / Description			
		Umur / Maturity (Hari/Das)	Kisaran Hasil/ Range of Result (Ton/Ha)	Rasa Tekstur/ Taste	Keterangan / Remarks
<b>TANAMAN PANGAN / FOOD CROPS</b>					
<b>TANAMAN HORTIKULTURA / Horticulture Crops</b>					
1	Cabai Cenci Agrihorti	92-132 hari	11,16-20,64 ton/ha	Agak Pedas	SK Kementan 279/Kpts/PV.240/D/VIII/2022 Asal : Introduksi Silsilah : PBC-535-1-11-20-1-1-1-15 (AVPP9602) Tinggi tanaman : 40,56-64,10 cm Jumlah buah pertanaman : 39-79 buah Berat buah per tanaman : 510,26-803,38 g Populasi per hektar : 22.000 tanaman Ketahanan terhadap penyakit antraknosa Daya simpan buah pada suhu kamar : 7 hari Kebutuhan benih per hektar : 180 g Penciri utama : warna benang sari ungu kebiruan (RHS 93 B), warna buah muda hijau muda (RHS 138 A0, permukaan kulit buah muda tidak mengkilap dan berkerut. Keunggulan Berdaya hasil tinggi dan tahan terhadap antraknosa Wilayah adaptasi : dataran tinggi pada musim hujan
2	Kentang Bonito Agrihorti	102 hari	20,79-26,18 ton/ha	Enak	SK Kementan 180/Kpts/PV.240/D/V/2022 Silsilah : Persilangan Bliss X Medians Bentuk umbi : bulat telur (UPOV 132) Ukuran umbi : - Panjang 60-66 cm dan diameter 49-66 cm Jumlah umbi/tanaman : 14,4 -24,4 knol Kebutuhan benih per hektar : 1,5 – 2,0 ton Penciri utama : Mahkota bunga putih (RHS WG 155C) dan kulit umbi halus Keunggulan : Hasil tinggi dan cocok untuk keripik Wilayah adaptasi : Dataran tinggi Kab. Bandung pada musim penghujan
3	Kentang Matra Agrihorti	95 – 110 hari	18,78 – 28,26 ton/ha	Enak, tidak getir	SK Kementan 181/Kpts/PV.240/D/V/2022 Silsilah : Persilangan Bliss x Median (BM 17) Bentuk umbi : Bulat Ukuran umbi : Panjang 7,77 -8,36 cm dan diameter 5,94 – 6,95 cm Jumlah umbi per tanaman : 5,80 – 9,30 knol Jumlah umbi per tanaman : 5,80 -9,30 knol Kebutuhan benih per hektar : 1,5 – 1,9 ton Penciri utama : sayap batang kuat, mahkota bunga berwarna ungu lemah (RHS VG 85D) Mata tunas berwarna merah dan Daging umbi berwarna kuning (RHS YG 10C) Keunggulan varietas : Daya hasil tinggi, sesuai untuk keripik (kadar pati 12,98%, gula reduksi 0,12%) dan Agak tahan penyakit hawar daun. Wilayah adaptasi : Dataran tinggi pada musim kemarau basah
<b>TANAMAN BUAH TROPIKA</b>					
<b>Mangga</b>					
1	Arum Merah	±19 Thn	80-123 kg/Phn/Thn	Manis/ Sedang	SK Mentan Nomor: 237/Kpts/PV.240/0/VI/2022 Asal : Desa Bayeman, Kec Arjana, Kab. Situbondo Jatim Silsilah : Seleksi pohon induk dari tanaman mangga Golongan varietas : Klon Tinggi Tanaman : 6,65 m Rasa daging Buah : Manis Berat per buah : 345-600 g Jumlah buah per malai : 1-4 buah Persentase bagian daging buah yg dapat dikonsumsi (%) : 72,92-80,95% Daya simpan buah pada suhu 22-32c : 6-10 hari setelah panen Keunggulan varietas : -Ukuran buah cukup besar ( 345-600g). – Produksi cukup tinggi 80-123 kg/phn/thn
1	Nanas Mentari	±22 Bln	39,08-41,62 /ha/ton	Manis	SK Mentan Nomor: 236/Kpts/PV.240/0/VI/2022 Asal : Dalam negeri Silsilah : Persilangan antara klon Cayenne x Queen Golongan varietas : Hibrid Tinggi Tanaman : 62,00-85,50 cm Warna kulit buah mentah : Hijau Tua Warna kulit buah masak : Orange tua Warna daging buah : Kuning orange Panjang buah : 10,50 – 18,80 cm Diameter buah : 10,00-12,80 cm Kadar gula/TSS (Briks) : 16,67 – 23,53 Vitamin C : 6,20-9,42 mg/100g Bobot buah : 800-1700 g Persentase bagian buah yg dapat dikonsumsi (%) : 64,81-79,71% Daya simpan buah (hari) : 7-10 Populasi per hektar (tanaman) : 33,684 Keunggulan varietas : -Persentase bagian buah yang dapat dikonsumsi tinggi (64,81-79,71 %) dan Rasa buah manis dengan TSS : 16,67 – 23,53

Sumber : Badan Standarisasi Instrumen Pertanian  
 Source : Agency for Agricultural Standardization and Instrument

Lanjutan Tabel 4.2.2.  
Continued Table 4.2.2.

No.	Varietas/ Variety	Deskripsi / Description			
		Umur / Maturity (Hari/Das)	Kisaran Hasil/ Range of Result (Ton/Ha)	Rasa Tekstur/ Taste	Keterangan / Remarks
1	TANAMAN PERKEBUNAN Tembakau Sedep	53 ±2,98	0,71 ± 0,14 ton/ha	Bertangkai lebar sayap : sangat sempit	SK, Mentan Nomor : 82/Kpts/KB.020/11/2022 Tentang Pelepasan Varietas Sedep Sebagai Varietas Unggul Tanaman Tembakau. Asal : Gandusari, Bitar Nama asal : Sedep Metode Pemuliaan : Seleksi masa positif Tipe Varietas : Galur Murri Species : <i>Nicotiana tabacum L.</i> Habitus : Kerucut Tinggi Tanaman (cm) : 166,87 ± 9,89 Umur Berbunga (hari setelah tanam) : 53 ± 2,89 Jumlah Daun (helai) : 22 ± 0,34 Panjang daun (cm) : 37,57 ± 2,14 Lebar daun (cm) : 17,34 ± 1,10 Tipe daun : Bertangkai Lebar sayap : Sangat sempit Perkembangan telinga daun : Lemah Bentuk helai daun : Lanset Lipatan pada helai : Sedikit melipat Gelombang pada tepi daun : Tidak ada Torehan pada tepi daun : Rata Bentuk ujung daun : Runcing Warna daun : Hju (RHS Green Grup 139 B) Warna bunga : Pink tua (RHS Purple Grup 77 B) Penggembungan Tabung bunga : Lemah Diameter tabung : Kecil Ujung mahkota bunga : Kuat Bentuk buah : Elips Produktivitas rajangan kering/ ha/(ton) : 0,71 ± 0,14 Indeks tanaman : 54,64 Kadar nikotin (%) : 5,5 0,29
1	Kopi Gayo	Dapat mencapai 25 tahun	1,72 ± 0,52 ton/ha	Cita rasa seduhan kategori <i>Very Good Specialty</i>	SK, Mentan Nomor : 122/Kpts/KB.020/12/2022 Tentang : Pelepasan Varietas Gayo 3 Sebagai Varietas Unggul Tanaman Kopi Arabika Asal Varietas : Keturunan dari pohon induk tunggal yang muncul dalam populasi tanaman besari bebas (open pollination) kultivar Ateng Jaluk atau kultivar lainnya yang berbasis Catimor Nama asal : Ateng Super Karakter pertumbuhan : Habitus katai dengan percabangan tegak agak mendatar, percabangan sekunder dan tersier kurang aktif. Tipe varietas : Galur <b>Cabang</b> Panjang cabang : 114,68 ± 11,25 Panjang ruas (cm) : 4,89 ± 11,25 Diameter batang (cm) : 23,83 ± 1,58 <b>Daun</b> Ukuran daun : Sedang Bentuk daun : Eliptic Warna flush : Hijau muda Warna daun muda : Hijau muda Warna daun tua : Hijau Tua Ujung daun : Apiculate ( meruncing) Pangkal daun : Apiculate (meruncing) Tepi daun : Bergelombang Permukaan daun : Bergelombang Panjang (cm) : 14,31 ± 1,13 Lebar (cm) : 6,43 ± 0,73 <b>Bunga</b> Warna mahkota : Putih Jumlah mahkota : 5 Jumlah Stamen : 5 Ukuran bunga : Sedang <b>Buah</b> Ukuran buah : Sedang Bentuk buah : Agak lonjong (oblong) Warna buah muda : Hijau muda Warna buah tua/masak : Merah tua Panjang buah (mm) : 18,03 ± 0,77 Lebar buah (mm) : 14,39 ± 0,41 Tebal buah (mm) : 12,58 ± 0,34 Berat 100 buah (g) : 220,62 ± 11,27 Ukuran diskus : Agak besar dan rata Jumlah dompol per cabang : 10,23 ± 1,63 Jumlah buah per dompol : 11,22 ± 2,09 Jumlah buah 1 kg : 446 ± 47,65 Jumlah buah 1 biji (g) : 2,26 ± 0,23 <b>Biji</b> Bentuk biji : Agak lonjong (oblong) Panjang biji (mm) : 11,59 ± 0,20 Lebar biji (mm) : 7,84 ± 0,36 Tebal biji (mm) : 7,84 ± 0,36 Berat 100 biji (g) : 25,19 ± 3,37 Biji Normal (%) : 89,33 ± 3,71 Biji tunggal (%) : 2,56 ± 1,90 Biji gajah (%) : 2,00 ± 1,41 Biji triase (%) : 2,33 ± 0,58 Biji hampa : 4,44 ± 2,3 Rendemen biji (%) : 14,61 ± 1,01 Tingkat serangan hama dan penyakit utama : Reaksi di lapangan menunjukkan persentase serangan hama PBKo dan penyakit karat daun tergolong ringan sampai sedang Rekomendasi teknik budidaya : Perlu dilakukan pemupukan sesuai GAP Adaptasi : Adaptif dataran tinggi (> 1.300 m dpl), tipe iklim B (Schmidt-Ferguson), huj an merata sepanjang tahun. Pemilik Varietas : Pemerintah Daerah Provinsi Aceh Darussalam.

Lanjutan Tabel 4.2.2.  
Continued Table 4.2.2.

No.	Varietas/ Variety	Deskripsi / Description		
		Umur / Maturity (Hari/Das)	Kisaran Hasil/ Range of Result (Ton/Ha)	Rasa Tekstur/ Taste
1	Sagu Sagu Tana Luwu	Umur mulai produksi (tahun) : 10 ± 1,00	-Produksi Pati sagu basah : 1.110 kg ± 397 -Produksi Pati sagu kering : 598 kg ± 178	<p>SK. Mentan Nomor : 120/Kpts/KB.020/12/2022 Tentang : Pelepasan Varietas Sagu Tana Luwu sebagai Varietas Unggul Tanaman Sagu</p> <p>Aasal tanaman : Kabupaten Luwu Utara, Provinsi Sulawesi Selatan Silsilah : Sileksi dari populasi alam sagu di Kabupaten Luwu Utara, Provinsi Sulawesi Selatan Tipe tumbuh : Tegak Habitus : Berkelompok (rumpun) Penciri utama : Warna pucuk bibit hijau, pelepah daun tidak berduri dan memiliki tonjolan kehitaman Lingkungan tumbuh : Iklim basah, ketinggian 0-100 m dpl topografi datar(0-3%) lahan basah, tergenang &lt; 6 bulan/tahun, jenis tanah mineral berawa. Tinggi tanaman (m) : ± 20 Bentuk tanaman : Pohon tunggal Umur mulai produksi (tahun) : 10 ± 1,00</p> <p><b>Batang</b> Panjang batang bebas daun (m) : 14 ± 3,07 Lingkar batang bawah (cm) : 162 ± 12,40 Diameter batang bawah (cm) : 54,33 ± 6,15 Jumlah bekas pelepah daun pada batang bebas daun : 100 ± 20,52</p> <p><b>Daun</b> Warna daun : Hijau Jumlah daun hijau : 18 ± 4,48 Panjang pelepah daun (cm) : 239 ± 45 Panjang rachis (cm) : 896 ± 101 Panjang anak daun (cm) : 162 ± 13,13 Lebar anak daun (cm) : 12 ± 2,00 Jumlah anak daun : 85 ± 5,00</p> <p><b>Produksi</b> Produksi pati sagu basah : 1.110 kg ± 397 Produksi pati sagu kering : 598 kg ± 178 Jumlah sucker/rumpun : 10 ± 3,18 Jumlah stolon/rumpun : 28 ± 10</p> <p><b>Kadar Proksimat</b> Kandungan karbohidrat (%) : 72,62 Kandungan protein (%) : 0,90 Kandungan lemak (%) : 0,27 Kadar air (%) : 28,25 Kadar abu (%) : 0,27 Jumlah benih per rumpun (anakan) : ± 6-7 Jumlah benih per hektar (anakan) : ± 936 – 1.092 Ketahanan terhadap hama dan penyakit : Tidak ditemukan serangan hama <i>Rhynchoporus ferrugineus</i> dan <i>oryctes rhinoceros</i> Wilayah Pengembangan : Iklim basah, BB sekecil-kecilnya 3, BK sebesar-besarnya 1, ketinggian 0-50 m dpl, topografi datar (0-3%) lahan basah, tergenang &lt;6 bulan/tahun, jenis tanah mineral bergambut. Pemilik Varietas : Pemerintah Kabupaen Luwu Utara</p>

Sumber : Badan Standarisasi Instrumen Pertanian  
Source : Agency for Agricultural Standardization and Instrument  
Keterangan : Data Januari s.d September 2022  
Note : Data January to September 2022

**Tabel 4.3.1. Jumlah Unit Pelaksana Teknis Direktorat Jenderal Tanaman Pangan**  
**Table Numbers of Technical Implementing Units for Directorate General of Food Crops, 2023**

No.	Provinsi/Province	Unit Pelaksana Teknis/ Technical Implementing Units				Jumlah/ Total
		BBPOPT	BBMBTPH	BPPT	BPMP	
1	Aceh	-	-	-	-	-
2	Sumatera Utara	-	-	-	-	-
3	Sumatera Barat	-	-	-	-	-
4	Riau	-	-	-	-	-
5	Kepulauan Riau	-	-	-	-	-
6	Jambi	-	-	-	-	-
7	Sumatera Selatan	-	-	-	-	-
8	Kepulauan Bangka Belitung	-	-	-	-	-
9	Bengkulu	-	-	-	-	-
10	Lampung	-	-	-	-	-
11	DKI Jakarta	-	-	1	1	2
12	Jawa Barat	1	1	-	-	2
13	Banten	-	-	-	-	-
14	Jawa Tengah	-	-	-	-	-
15	DI Yogyakarta	-	-	-	-	-
16	Jawa Timur	-	-	-	-	-
17	Bali	-	-	-	-	-
18	Nusa Tenggara Barat	-	-	-	-	-
19	Nusa Tenggara Timur	-	-	-	-	-
20	Kalimantan Barat	-	-	-	-	-
21	Kalimantan Tengah	-	-	-	-	-
22	Kalimantan Selatan	-	-	-	-	-
23	Kalimantan Timur	-	-	-	-	-
24	Kalimantan Utara	-	-	-	-	-
25	Sulawesi Utara	-	-	-	-	-
26	Gorontalo	-	-	-	-	-
27	Sulawesi Tengah	-	-	-	-	-
28	Sulawesi Selatan	-	-	-	-	-
29	Sulawesi Barat	-	-	-	-	-
30	Sulawesi Tenggara	-	-	-	-	-
31	Maluku	-	-	-	-	-
32	Maluku Utara	-	-	-	-	-
33	Papua	-	-	-	-	-
34	Papua Barat	-	-	-	-	-
<b>Indonesia</b>		<b>1</b>	<b>1</b>	<b>1</b>	<b>1</b>	<b>4</b>

Sumber : Direktorat Jenderal Tanaman Pangan

Source : Directorate General of Food Crops

Keterangan : Data sampai Oktober 2023

Note : Data until October, 2023

Keterangan / Note :

BBPOPT : Balai Besar Peramalan Organisme Pengganggu Tumbuhan  
Center for Plant Pest Forecasting Organisms

BBPMBTPH : Balai Besar Pengembangan Pengujian Mutu Benih Tanaman Pangan dan Hortikultura  
Quality Testing Center for Development of Food Crop and Horticulture

BPPT : Badan Pengkajian dan Penerapan Teknologi  
Agency for the Assessment and Application of Technology

BPMP : Balai Pengujian Mutu Produk Tanaman  
Plant Product Quality Testing Center

**Tabel 4.3.2. Jumlah Unit Pelaksana Teknis Direktorat Jenderal Perkebunan**

**Table Numbers of Technical Implementing Units for Directorate General Estate Crops, 2023**

No.	Provinsi/Province	Unit Pelaksana Teknis/ Technical Implementing Units		Jumlah/ Total
		BBP2TP	BPTP Pontianak	
1	Aceh	-	-	-
2	Sumatera Utara	1	-	1
3	Sumatera Barat	-	-	-
4	Riau	-	-	-
5	Kepulauan Riau	-	-	-
6	Jambi	-	-	-
7	Sumatera Selatan	-	-	-
8	Kepulauan Bangka Belitung	-	-	-
9	Bengkulu	-	-	-
10	Lampung	-	-	-
11	DKI Jakarta	-	-	-
12	Jawa Barat	-	-	-
13	Banten	-	-	-
14	Jawa Tengah	-	-	-
15	DI Yogyakarta	-	-	-
16	Jawa Timur	1	-	1
17	Bali	-	-	-
18	Nusa Tenggara Barat	-	-	-
19	Nusa Tenggara Timur	-	-	-
20	Kalimantan Barat	-	1	1
21	Kalimantan Tengah	-	-	-
22	Kalimantan Selatan	-	-	-
23	Kalimantan Timur	-	-	-
24	Kalimantan Utara	-	-	-
25	Sulawesi Utara	-	-	-
26	Gorontalo	-	-	-
27	Sulawesi Tengah	-	-	-
28	Sulawesi Selatan	-	-	-
29	Sulawesi Barat	-	-	-
30	Sulawesi Tenggara	-	-	-
31	Maluku	1	-	1
32	Maluku Utara	-	-	-
33	Papua	-	-	-
34	Papua Barat	-	-	-
<b>Indonesia</b>		<b>3</b>	<b>1</b>	<b>4</b>

Sumber : Direktorat Jenderal Perkebunan  
Source : Directorate General of Estate Crops

Keterangan : Data sampai Oktober 2023  
Note : Data until October, 2023

Keterangan / Note :  
BBP2TP : Balai Besar Perbenihan dan Proteksi Tanaman Perkebunan  
Seeding and Protection Center for Estate Crops  
BPTP Pontianak : Balai Proteksi Tanaman Perkebunan pontianak  
Institute of Plant Protection Tools Pontianak



**Tabel 4.3.3. Jumlah Unit Pelaksana Teknis Direktorat Jenderal Peternakan dan Kesehatan Hewan, Table Numbers of Technical Implementing Units For Directorate General of Livestock and Animal Health Services, 2022**

No.	Provinsi/Province	Unit Pelaksana Teknis/ Technical Implementing Units				
		PUSVETMA	BBPMSOH	BBVET / BV / LOKA	BIB/BBIB	BET
1	Aceh	-	-	-	-	-
2	Sumatera Utara	-	-	1	-	-
3	Sumatera Barat	-	-	1	-	-
4	Riau	-	-	-	-	-
5	Kepulauan Riau	-	-	-	-	-
6	Jambi	-	-	-	-	-
7	Sumatera Selatan	-	-	-	-	-
8	Kepulauan Bangka Belitung	-	-	-	-	-
9	Bengkulu	-	-	-	-	-
10	Lampung	-	-	1	-	-
11	DKI Jakarta	-	-	-	-	-
12	Jawa Barat	-	1	1	1	1
13	Banten	-	-	-	-	-
14	Jawa Tengah	-	-	-	-	-
15	DI Yogyakarta	-	-	1	-	-
16	Jawa Timur	1	-	1	1	-
17	Bali	-	-	1	-	-
18	Nusa Tenggara Barat	-	-	-	-	-
19	Nusa Tenggara Timur	-	-	-	-	-
20	Kalimantan Barat	-	-	-	-	-
21	Kalimantan Tengah	-	-	-	-	-
22	Kalimantan Selatan	-	-	1	-	-
23	Kalimantan Timur	-	-	-	-	-
24	Kalimantan Utara	-	-	-	-	-
25	Sulawesi Utara	-	-	-	-	-
26	Gorontalo	-	-	-	-	-
27	Sulawesi Tengah	-	-	-	-	-
28	Sulawesi Selatan	-	-	1	-	-
29	Sulawesi Barat	-	-	-	-	-
30	Sulawesi Tenggara	-	-	-	-	-
31	Maluku	-	-	-	-	-
32	Maluku Utara	-	-	-	-	-
33	Papua	-	-	-	-	-
34	Papua Barat	-	-	-	-	-
<b>Indonesia</b>		<b>1</b>	<b>1</b>	<b>9</b>	<b>2</b>	<b>1</b>

Sumber : Direktorat Jenderal Peternakan dan Kesehatan Hewan  
Source : Directorate General of Livestock and Animal Health Services

Keterangan : Data sampai Oktober 2023  
Note : Data until October, 2023

Keterangan / Note:

PUSVETMA : Pusat Veterinaria Farma / Center Veterinaria Farma

BBPMSOH : Balai Besar Pengujian Mutu dan Sertifikasi Obat Hewan / Center for Quality Testing and Certification of Veterinary Drug

BBVET / BV : Balai Besar Veteriner / Balai Veteriner / Center for Veterinary / Center Veterinary

BBIB/BIB : Balai Besar Inseminasi Buatan/Balai Inseminasi Buatan / Center for Artificial Insemination / Central Artificial Insemination

BET : Balai Embrio Ternak / Hall Cattle Embryos

**Lanjutan Tabel 4.3.3.**  
**Continued Table 4.3.3.**

No.	Provinsi/Province	Unit Pelaksana Teknis/ Technical Implementing Units			Jumlah/ Total
		BPMSPH	BPMSP	BBPTU- HPT/BPTU-HPT	
1	Aceh	-	-	1	1
2	Sumatera Utara	-	-	1	2
3	Sumatera Barat	-	-	1	2
4	Riau	-	-	-	-
5	Kepulauan Riau	-	-	-	-
6	Jambi	-	-	-	-
7	Sumatera Selatan	-	-	1	1
8	Kepulauan Bangka Belitung	-	-	-	-
9	Bengkulu	-	-	-	-
10	Lampung	-	-	-	1
11	DKI Jakarta	-	-	-	-
12	Jawa Barat	1	1	1	7
13	Banten	-	-	-	-
14	Jawa Tengah	-	-	1	1
15	DI Yogyakarta	-	-	-	1
16	Jawa Timur	-	-	-	3
17	Bali	-	-	1	2
18	Nusa Tenggara Barat	-	-	-	-
19	Nusa Tenggara Timur	-	-	-	-
20	Kalimantan Barat	-	-	-	-
21	Kalimantan Tengah	-	-	-	-
22	Kalimantan Selatan	-	-	1	2
23	Kalimantan Timur	-	-	-	-
24	Kalimantan Utara	-	-	-	-
25	Sulawesi Utara	-	-	-	-
26	Gorontalo	-	-	-	-
27	Sulawesi Tengah	-	-	-	-
28	Sulawesi Selatan	-	-	-	1
29	Sulawesi Barat	-	-	-	-
30	Sulawesi Tenggara	-	-	-	-
31	Maluku	-	-	-	-
32	Maluku Utara	-	-	-	-
33	Papua	-	-	1	1
34	Papua Barat	-	-	-	-
<b>Indonesia</b>		<b>1</b>	<b>1</b>	<b>9</b>	<b>25</b>

Sumber : Direktorat Jenderal Peternakan dan Kesehatan Hewan  
Source : Directorate General of Livestock and Animal Health Services

Keterangan : Data sampai Oktober 2023  
Note : Data until October, 2023

BPMSPH : Balai Pengujian Mutu Sertifikasi Produk Hewan / Quality Control Laboratory and Certification for Animal Products

BPMSP : Balai Pengujian Mutu Sertifikasi Pakan / National Feed Assay Laboratory and Certification Center

BPTU-HPT : Balai Pembibitan Ternak Unggul dan Hijauan Pakan Ternak / National Breeding and Forage Center

**Tabel 4.3.4. Jumlah Unit Pelaksana Teknis Badan Standardisasi Instrumen Pertanian**  
**Table Numbers of Technical Implementing Units Agricultural Instrumen Standardization Agency, 2023**

No.	Provinsi/Province	Unit Pelaksana Teknis/Technical Implementing Units						BBPSI Padi
		BPSIP	BISIP	PSITP	BPSI aneka Kacang	BPSI Serealia	LPSI Aneka Ubi	
1	2	3	4	5	6	7	8	9
1	Aceh	1						
2	Sumatera Utara	1						
3	Sumatera Barat	1						
4	Riau	1						
5	Kepulauan Riau	1						
6	Jambi	1						
7	Sumatera Selatan	1						
8	Kepulauan Bangka Belitung	1						
9	Bengkulu	1						
10	Lampung	1						
11	DKI Jakarta	1						
12	Jawa Barat	1	1	1				1
13	Banten	1						
14	Jawa Tengah	1						
15	DI Yogyakarta	1						
16	Jawa Timur	1			1			
17	Bali	1						
18	Nusa Tenggara Barat	1						
19	Nusa Tenggara Timur	1						
20	Kalimantan Barat	1						
21	Kalimantan Tengah	1						
22	Kalimantan Selatan	1						
23	Kalimantan Timur	1						
24	Kalimantan Utara	-						
25	Sulawesi Utara	1						
26	Gorontalo	1						
27	Sulawesi Tengah	1						
28	Sulawesi Selatan	1					1	
29	Sulawesi Barat	1				1		
30	Sulawesi Tenggara	1						
31	Maluku	1						
32	Maluku Utara	1						
33	Papua	1						
34	Papua Barat	1						
<b>Indonesia</b>		<b>33</b>	<b>1</b>	<b>1</b>	<b>1</b>	<b>1</b>	<b>1</b>	<b>1</b>

Sumber : Badan Standardisasi Instrumen Pertanian  
 Source : Agricultural Instruments Standardization Agency

Keterangan : Data sampai Oktober 2023  
 Note : Data until October, 2023

Keterangan / Note:  
 BPSIP : Balai Penerapan Standar Instrumen Pertanian  
 BISIP : Balai Informasi Standar Instrumen Pertanian  
 PSITP : Pusat Standardisasi Instrumen Tanaman Pangan  
 BPSI aneka Kacang : Balai Pengujian Standar Instrumen Tanaman Aneka Kacang  
 BPSI Serealia : Balai Pengujian Standar Instrumen Pertanian Serealia  
 LPSI Aneka Ubi : Loka Pengujian Standar Instrumen Tanaman Aneka Umbi  
 BBPSI Padi : Balai Besar Pengujian Standar Instrumen Padi

**Lanjutan Tabel 4.3.4**  
**Continued Table 4.3.4.**

No.	Provinsi/Province	Unit Pelaksana Teknis/Technical Implementing Units				
		PSIHorti	BPSIT Sayur	BPSIT Buah Tropika	BPSIT Hias	BPSIT Buah Jeruk Buah Tropika
1	2	10	11	12	13	14
1	Aceh		-	-	-	
2	Sumatera Utara		-	-	-	
3	Sumatera Barat		-	1	-	
4	Riau		-	-	-	
5	Kepulauan Riau		-	-	-	
6	Jambi		-	-	-	
7	Sumatera Selatan		-	-	-	
8	Kepulauan Bangka Belitung		-	-	-	
9	Bengkulu		-	-	-	
10	Lampung		-	-	-	
11	DKI Jakarta		-	-	-	
12	Jawa Barat	1	1	-	1	
13	Banten		-	-	-	
14	Jawa Tengah		-	-	-	
15	DI Yogyakarta		-	-	-	
16	Jawa Timur		-	-	-	1
17	Bali		-	-	-	
18	Nusa Tenggara Barat		-	-	-	
19	Nusa Tenggara Timur		-	-	-	
20	Kalimantan Barat		-	-	-	
21	Kalimantan Tengah		-	-	-	
22	Kalimantan Selatan		-	-	-	
23	Kalimantan Timur		-	-	-	
24	Kalimantan Utara		-	-	-	
25	Sulawesi Utara		-	-	-	
26	Gorontalo		-	-	-	
27	Sulawesi Tengah		-	-	-	
28	Sulawesi Selatan		-	-	-	
29	Sulawesi Barat		-	-	-	
30	Sulawesi Tenggara		-	-	-	
31	Maluku		-	-	-	
32	Maluku Utara		-	-	-	
33	Papua		-	-	-	
34	Papua Barat		-	-	-	
<b>Indonesia</b>		<b>1</b>	<b>1</b>	<b>1</b>	<b>1</b>	<b>1</b>

Sumber : Badan Standardisasi Instrumen Pertanian  
Source : Agricultural Instruments Standardization Agency

Keterangan : Data sampai Oktober 2023  
Note : Data until October, 2023

Keterangan / Note:  
PSIHorti : Pusat Standardisasi Instrumen Hortikultura  
BPSIT Sayur : Balai Pengujian Standar Instrumen Tanaman Sayuran  
BPSIT Buah Tropika : Balai Pengujian Standar Instrumen Tanaman Buah Tropika  
BPSIT Hias : Balai Pengujian Standar Instrumen Tanaman Hias  
BPSIT Buah Jeruk Buah Tropika : Balai Pengujian Standar Instrumen Tanaman Buah Tropika

**Lanjutan Tabel 4.3.4**  
**Continued Table 4.3.4.**

No.	Provinsi/Province	Unit Pelaksana Teknis/Technical Implementing Units				
		PSIT Kebun	BPSIT Rempah Obat	BPSIT Pemanis Serat	BPSIT Palma	BPSIT Industri Penyegar
1	2	15	16	17	18	19
1	Aceh					
2	Sumatera Utara					
3	Sumatera Barat					
4	Riau					
5	Kepulauan Riau					
6	Jambi					
7	Sumatera Selatan					
8	Kepulauan Bangka Belitung					
9	Bengkulu					
10	Lampung					
11	DKI Jakarta					
12	Jawa Barat	1	1			1
13	Banten					
14	Jawa Tengah					
15	DI Yogyakarta					
16	Jawa Timur			1		
17	Bali					
18	Nusa Tenggara Barat					
19	Nusa Tenggara Timur					
20	Kalimantan Barat					
21	Kalimantan Tengah					
22	Kalimantan Selatan					
23	Kalimantan Timur					
24	Kalimantan Utara					
25	Sulawesi Utara				1	
26	Gorontalo					
27	Sulawesi Tengah					
28	Sulawesi Selatan					
29	Sulawesi Barat					
30	Sulawesi Tenggara					
31	Maluku					
32	Maluku Utara					
33	Papua					
34	Papua Barat					
<b>Indonesia</b>		<b>1</b>	<b>1</b>	<b>1</b>	<b>1</b>	<b>1</b>

Sumber : Badan Standardisasi Instrumen Pertanian  
Source : Agricultural Instruments Standardization Agency

Keterangan : Data sampai Oktober 2023  
Note : Data until October, 2023

Keterangan / Note:  
PSIT Kebun : Pusat Standardisasi Instrumen Perkebunan  
BPSIT Rempah Obat : Balai Pengujian Standar Instrumen Tanaman Rempah, Obat dan Aromatik  
BPSIT Pemanis Serat : Balai Pengujian Standar Instrumen Tanaman Pemanis dan Serat  
BPSIT Palma : Balai Pengujian Standar Instrumen Tanaman Palma  
BPSIT Industri Penyegar : Balai Pengujian Standar Instrumen Tanaman Industri dan Penyegar

**Lanjutan Tabel 4.3.4**  
**Continued Table 4.3.4.**

No.	Provinsi/Province	Unit Pelaksana Teknis/Technical Implementing Units				
		PSIP Nakeswan	BPSI Unggas Aneka Ternak	LPSI Ruminansia Besar	LPSI Ruminansia Kecil	BBPSI Veteriner
1	2	20	21	22	23	24
1	Aceh					
2	Sumatera Utara				1	
3	Sumatera Barat					
4	Riau					
5	Kepulauan Riau					
6	Jambi					
7	Sumatera Selatan					
8	Kepulauan Bangka Belitung					
9	Bengkulu					
10	Lampung					
11	DKI Jakarta					
12	Jawa Barat	1	1			1
13	Banten					
14	Jawa Tengah					
15	DI Yogyakarta					
16	Jawa Timur			1		
17	Bali					
18	Nusa Tenggara Barat					
19	Nusa Tenggara Timur					
20	Kalimantan Barat					
21	Kalimantan Tengah					
22	Kalimantan Selatan					
23	Kalimantan Timur					
24	Kalimantan Utara					
25	Sulawesi Utara					
26	Gorontalo					
27	Sulawesi Tengah					
28	Sulawesi Selatan					
29	Sulawesi Barat					
30	Sulawesi Tenggara					
31	Maluku					
32	Maluku Utara					
33	Papua					
34	Papua Barat					
<b>Indonesia</b>		<b>1</b>	<b>1</b>	<b>1</b>	<b>1</b>	<b>1</b>

Sumber : Badan Standardisasi Instrumen Pertanian  
Source : Agricultural Instruments Standardization Agency

Keterangan : Data sampai Oktober 2023  
Note : Data until October, 2023

Keterangan / Note:

PSIP Nakeswan : Pusat Standardisasi Instrumen Kesehatan Hewan  
BPSI Unggas Aneka Ternak : Balai Pengujian Standar Instrumen Unggas dan Aneka Ternak  
LPSI Ruminansia Besar : Loka Pengujian Standar Instrumen Ruminansia Besar  
LPSI Ruminansia Kecil : Loka Pengujian Standar Instrumen Ruminansia Kecil  
BBPSI Veteriner : Balai Besar Pengujian Standar Instrumen Veteriner

Lanjutan Tabel 4.3.4  
Continued Table 4.3.4.

No.	Provinsi/Province	Unit Pelaksana Teknis/Technical Implementing Units									Jumlah UPT/ Total
		BBPSI Mekanisasi Pertanian	BPSI Biogen	BPSI Pasca Panen	BPSI SDLP	BPSI Lahan Rawa	BPSI Tanah Pupuk	BPSI Agro Klimat	BPSI Lingkungan	BBPSIP	
1	2	25	26	27	28	29	30	31	32	33	34
1	Aceh										1
2	Sumatera Utara										2
3	Sumatera Barat										2
4	Riau										1
5	Kepulauan Riau										1
6	Jambi										1
7	Sumatera Selatan										1
8	Kepulauan Bangka Belitung										1
9	Bengkulu										1
10	Lampung										1
11	DKI Jakarta										1
12	Jawa Barat		1	1	1			1	1	1	20
13	Banten	1									2
14	Jawa Tengah										1
15	DI Yogyakarta										1
16	Jawa Timur										5
17	Bali										1
18	Nusa Tenggara Barat										1
19	Nusa Tenggara Timur										1
20	Kalimantan Barat										1
21	Kalimantan Tengah										1
22	Kalimantan Selatan						1				2
23	Kalimantan Timur										1
24	Kalimantan Utara										0
25	Sulawesi Utara										2
26	Gorontalo										1
27	Sulawesi Tengah										1
28	Sulawesi Selatan										3
29	Sulawesi Barat										1
30	Sulawesi Tenggara										1
31	Maluku										1
32	Maluku Utara										1
33	Papua										1
34	Papua Barat										1
	<b>Indonesia</b>	<b>1</b>	<b>1</b>	<b>1</b>	<b>1</b>	<b>1</b>	<b>1</b>	<b>1</b>	<b>1</b>	<b>1</b>	<b>63</b>

Sumber : Badan Standardisasi Instrumen Pertanian  
 Source : Agricultural Instruments Standardization Agency  
 Keterangan : Data sampai Oktober 2023  
 Note : Data until October, 2023

Keterangan / Note:  
 BBPSI Mekanisasi Pertanian : Balai Besar Pengujian Standar Instrumen Mekanisasi Pertanian  
 BPSI Biogen : Balai Besar Pengujian Standar Instrumen Bioteknologi dan Sumber Daya Genetik Pertanian  
 BPSI Pasca Panen : Balai Besar Pengujian Standar Instrumen Pasca Panen  
 BPSI SDLP : Balai Besar Pengujian Standar Instrumen Sumber Daya Lahan  
 BPSI Lahan Rawa : Balai Pengujian Standar Instrumen Pertanian Lahan Rawa  
 BPSI Tanah Pupuk : Balai Pengujian Standar Instrumen Tanah dan Pupuk  
 BPSI Agro Klimat : Balai Pengujian Standar Instrumen Agroklimat dan Hidrologi  
 BPSI Lingkungan : Balai Pengujian Standar Instrumen Lingkungan Pertanian  
 BBPSIP : Balai Besar Penerapan Standar Instrumen Pertanian

**Tabel 4.3.5. Jumlah Unit Pelaksana Teknis Badan Karantina Pertanian**  
**Table Numbers of Technical Implementing Units for Agricultural Quarantine Agency, 2023**

No.	Provinsi/Province	Unit Pelaksana Teknis/ Technical Implementing Units			
		BBUSKP	BBKP	BKP Kls I	BKP Kls II
1	Aceh	-	-	-	-
2	Sumatera Utara	-	1	-	1
3	Sumatera Barat	-	-	1	-
4	Riau	-	-	1	-
5	Kepulauan Riau	-	-	1	1
6	Jambi	-	-	1	-
7	Sumatera Selatan	-	-	1	-
8	Kepulauan Bangka Belitung	-	-	-	1
9	Bengkulu	-	-	-	-
10	Lampung	-	-	1	-
11	DKI Jakarta	1	1	-	-
12	Jawa Barat	-	-	-	-
13	Banten	-	1	-	1
14	Jawa Tengah	-	-	1	-
15	DI Yogyakarta	-	-	-	1
16	Jawa Timur	-	1	-	-
17	Bali	-	-	1	-
18	Nusa Tenggara Barat	-	-	1	-
19	Nusa Tenggara Timur	-	-	1	-
20	Kalimantan Barat	-	-	1	-
21	Kalimantan Tengah	-	-	-	1
22	Kalimantan Selatan	-	-	1	-
23	Kalimantan Timur	-	-	1	-
24	Kalimantan Utara	-	-	-	1
25	Sulawesi Utara	-	-	1	-
26	Gorontalo	-	-	-	1
27	Sulawesi Tengah	-	-	-	1
28	Sulawesi Selatan	-	1	-	-
29	Sulawesi Barat	-	-	-	-
30	Sulawesi Tenggara	-	-	-	1
31	Maluku	-	-	-	-
32	Maluku Utara	-	-	-	1
33	Papua	-	-	1	-
34	Papua Barat	-	-	-	-
<b>Jumlah/Total</b>		-	<b>5</b>	<b>15</b>	<b>11</b>

Sumber : Badan Karantina Pertanian

Source : Agricultural Quarantine Agency

Keterangan : Data sampai Oktober 2023

Note : Data until October, 2023

Keterangan / Note :

BBKP : Balai Besar Karantina Pertanian / Agricultural Quarantine

BKP Kls I : Balai Karantina Pertanian Kelas I / Agricultural Quarantine Class I

BKP Kls II : Balai Karantina Pertanian Kelas II / Agricultural Quarantine Class II



Lanjutan Tabel 4.3.5.  
Continued Table 4.3.5.

(Unit/Units)

No.	Provinsi/Province	Unit Pelaksana Teknis/ Technical Implementing Units				Jumlah/ Total
		SKP Kls I	SKP Kls II	BBUS KP	BUTTMKP	
1	Aceh	1	-	-	-	1
2	Sumatera Utara	1	-	-	-	3
3	Sumatera Barat	-	-	-	-	1
4	Riau	-	-	-	-	1
5	Kepulauan Riau	-	1	-	-	3
6	Jambi	-	-	-	-	1
7	Sumatera Selatan	-	-	-	-	1
8	Kepulauan Bangka Belitung	-	-	-	-	1
9	Bengkulu	1	-	-	-	1
10	Lampung	-	-	-	-	1
11	DKI Jakarta	-	-	-	-	2
12	Jawa Barat	1	-	-	1	2
13	Banten	-	-	-	-	2
14	Jawa Tengah	1	-	-	-	2
15	DI Yogyakarta	-	-	-	-	1
16	Jawa Timur	-	1	-	-	2
17	Bali	-	-	-	-	1
18	Nusa Tenggara Barat	1	-	-	-	2
19	Nusa Tenggara Timur	-	1	-	-	2
20	Kalimantan Barat	1	-	-	-	2
21	Kalimantan Tengah	-	-	-	-	1
22	Kalimantan Selatan	-	-	-	-	1
23	Kalimantan Timur	1	-	-	-	2
24	Kalimantan Utara	-	-	-	-	-
25	Sulawesi Utara	-	-	-	-	1
26	Gorontalo	-	-	-	-	1
27	Sulawesi Tengah	-	-	-	-	1
28	Sulawesi Selatan	1	-	-	-	2
29	Sulawesi Barat	-	1	-	-	1
30	Sulawesi Tenggara	-	-	-	-	1
31	Maluku	1	-	-	-	1
32	Maluku Utara	-	-	-	-	1
33	Papua	2	-	-	-	3
34	Papua Barat	2	1	-	-	3
<b>Jumlah/Total</b>		<b>14</b>	<b>5</b>	<b>0</b>	<b>1</b>	<b>51</b>

Sumber : Badan Karantina Pertanian

Source : Agricultural Quarantine Agency

Keterangan : Data sampai Oktober 2023

Note : Data until October, 2023

Keterangan / Note :

SKP Kls I : Stasiun Karantina Pertanian Kelas I / Agricultural Quarantine Station Class I

SKP Kls II : Stasiun Karantina Pertanian Kelas II / Agricultural Quarantine Station Class II

BBUS KP : Balai Besar Uji Standard Karantina Tumbuhan /Institute of Plant Quarantine Standard Test

BUTTMKP : Balai Uji Terap Teknik dan Metode Karantina Pertanian

Hall Test Techniques and Applicable Methods for Agriculture Quarantine

**Tabel 4.3.6. Jumlah Unit Pelaksana Teknis Badan Penyuluhan dan Pengembangan Sumber Daya Manusia Pertanian**  
**Table Numbers of Technical Implementing Units of Agency for Agricultural Extension and Human Resources Development, 2023**

No.	Provinsi/Province	Unit Pelaksana Teknis/Technical Implementing Units					Jumlah/ Total
		PPMKP	POLBANGTAN / PEPI	BBPP/BBPKH	BPP	SMK PPN	
1	Aceh	-	-	-	-	-	-
2	Sumatera Utara	-	1	-	-	-	1
3	Sumatera Barat	-	-	-	-	-	-
4	Riau	-	-	-	-	-	-
5	Kepulauan Riau	-	-	-	-	-	-
6	Jambi	-	-	-	1	-	1
7	Sumatera Selatan	-	-	-	-	1	1
8	Kepulauan Bangka Belitung	-	-	-	-	-	-
9	Bengkulu	-	-	-	-	-	-
10	Lampung	-	-	-	1	-	1
11	DKI Jakarta	-	-	-	-	-	-
12	Jawa Barat	1	1	2	-	-	4
13	Banten	-	1	-	-	-	1
14	Jawa Tengah	-	1	-	-	-	-
15	DI Yogyakarta	-	-	-	-	-	0
16	Jawa Timur	-	1	2	-	-	3
17	Bali	-	-	-	-	-	-
18	Nusa Tenggara Barat	-	-	-	-	-	-
19	Nusa Tenggara Timur	-	-	1	-	1	2
20	Kalimantan Barat	-	-	-	-	-	-
21	Kalimantan Tengah	-	-	-	-	-	-
22	Kalimantan Selatan	-	-	1	-	1	2
23	Kalimantan Timur	-	-	-	-	-	-
24	Kalimantan Utara	-	-	-	-	-	-
25	Sulawesi Utara	-	-	-	-	-	-
26	Gorontalo	-	-	-	-	-	-
27	Sulawesi Tengah	-	-	-	-	-	-
28	Sulawesi Selatan	-	1	1	-	-	2
29	Sulawesi Barat	-	-	-	-	-	-
30	Sulawesi Tenggara	-	-	-	-	-	-
31	Maluku	-	-	-	-	-	-
32	Maluku Utara	-	-	-	-	-	-
33	Papua	-	-	-	-	-	-
34	Papua Barat	-	1	-	-	-	1
<b>Indonesia</b>		<b>1</b>	<b>7</b>	<b>7</b>	<b>2</b>	<b>3</b>	<b>19</b>

Sumber : Badan Penyuluhan dan Pengembangan Sumber Daya Manusia Pertanian  
 Sources : Agency for Agricultural Extension and Human Resources Development

Keterangan : Data sampai Oktober 2023  
 Note : Data until October, 2023

Keterangan / Note :

Sesuai Peraturan Menteri Pertanian No. 14/Permentan/OT.140/2/2007 tanggal 19 Februari 2007, nomenklatur UPT BPSDMP untuk 9 Balai Besar Diklat/Balai Diklat berubah menjadi sebagai berikut :

PPMKP : Pusat Pelatihan dan Manajemen Kepemimpinan Pertanian / Management and Leadership Training Centre for Agriculture, di Ciawi (Jabar)

POLBANGTAN / PEPI : Politeknik Pembangunan Pertanian

STPP : Sekolah tinggi Penyuluhan Pertanian / College of Agricultural Extension (6) :

BBPP/BBPKH : Balai Besar Pelatihan Pertanian/Peternakan / Training Center for Farm/Ranch (7) :

BPP : Balai Pelatihan Pertanian / Agricultural Training Institute (2) :

SMK PPN : Sekolah Pertanian Pembangunan / School of Agricultural Development (3) :



# Statistik Pertanian

## Agricultural Statistics

### 2023

*Pertanian Gemilang Bangsa Cemerlang*



**KEMENTERIAN PERTANIAN - REPUBLIK INDONESIA**  
MINISTRY OF AGRICULTURE - REPUBLIC OF INDONESIA  
ISBN : 979 - 8958 - 65 - 9